

Decyzja
o środowiskowych uwarunkowaniach

Na podstawie art. 104 ustawy z dnia 14 czerwca 1960 r. Kodeks postępowania administracyjnego (Dz. U. z 2024 r., poz. 572) zwana dalej k.p.a., w związku z art art. 71 ust. 2 pkt 2, art. 72 ust. 3, art. 75 ust. 1 pkt 4, art. 82, art. 84 ust. 2, art. 85 ust. 1 i ust. 2 pkt 1 ustawy z dnia 3 października 2008 r. o udostępnianiu informacji o środowisku i jego ochronie, udziale społeczeństwa w ochronie środowiska oraz o ocenach oddziaływania na środowisko (Dz.U. z 2023 r. poz. 1094 z późn. zm.) zwanej dalej w skrócie uouioś i § 3 ust. 1 pkt 54 lit. a rozporządzenia Rady Ministrów z dnia 10 września 2019 r. w sprawie przedsięwzięć mogących znacząco oddziaływać na środowisko (Dz. U. z 2019 r., poz. 1839 z późn. zm.), po rozpatrzeniu wniosku GG PL 7 Sp. z o.o. z siedzibą w Warszawie

ustalam środowiskowe uwarunkowania

dla przedsięwzięcia pn.: „**Budowa farmy fotowoltaicznej Węgrowo o łącznej mocy do 12 MW, wraz z niezbędną infrastrukturą towarzyszącą na działkach nr ewidencyjny 3/36 i 3/37 obręb Węgrowo, Gmina Grudziądz**”.

I. Rodzaj i miejsce realizacji przedsięwzięcia:

Planowana inwestycja polegać będzie na wykonaniu instalacji zespołu fotoogniw o mocy do 12 MW na działkach ewid. nr: 3/36 i 3/37 obręb Węgrowo, gmina Grudziądz.

Teren zamierzenia nie jest objęty ustaleniami miejscowego planu zagospodarowania przestrzennego.

II. Na etapie realizacji i eksploatacji lub użytkowania przedsięwzięcia należy podjąć następujące działania:

1. Prace budowlane rozpocząć poza okresem lęgowym ptaków oraz kluczowym okresem rozrodu gatunków dziko występujących zwierząt, przypadającym w terminie od 1 marca do 31 sierpnia lub w dowolnym terminie po potwierdzeniu maksymalnie na 2 dni przed zajęciem terenu przez specjalistę przyrodnika braku aktywnych lęgów ptaków oraz rozrodu zwierząt na terenie inwestycji.
2. Każdorazowo przed podjęciem prac w obrębie wykopów dokonać kontroli obecności zwierząt w ich obrębie. W przypadku obecności fauny, zwierzę lub zwierzęta odłowić, a następnie przenieść poza obszar robót, do siedliska zapewniającego możliwość dalszej wędrówki.
3. Po wykonaniu prac montażowych, teren przedsięwzięcia zagospodarować jako biologicznie czynny, np. poprzez pozostawienie do naturalnej sukcesji, obsianie rodzimymi gatunkami traw lub użytkowanie rolnicze.

4. W celu minimalizacji i ograniczenia oddziaływań związanych z emisją hałasu, wibracji i zanieczyszczeń do powietrza, prace realizacyjne prowadzić wyłącznie w porze dziennej, tj. w godz. 6:00-22:00.
5. Odpady o kodzie 16 02 13* wytwarzane w związku z prowadzeniem prac serwisowych oraz naprawą instalacji, a także wymianą paneli przekazywać niezwłocznie specjalistycznym firmom posiadającym stosowne uprawnienia w zakresie dalszego ich zagospodarowania.
6. W celu zabezpieczenia gruntu oraz wód podziemnych i powierzchniowych przed zanieczyszczeniem substancjami ropopochodnymi, podczas realizacji zamierzenia, używać wyłącznie sprawnego sprzętu i monitorować ewentualne wycieki substancji ropopochodnych, które mogą powstać w wyniku awarii oraz zapewnić dostępność sorbentów. W przypadku wycieku substancji niebezpiecznych, zanieczyszczony grunt lub zużyty sorbent zebrać i przekazać uprawnionym odbiorcom odpadów.
7. Do czyszczenia paneli stosować czystą wodę bez dodatku sztucznych detergentów.
8. Nie stosować środków ochrony roślin (herbicydy, pestycydy) oraz nawozów sztucznych na terenie przedmiotowej farmy.
9. W przypadku zastosowania transformatora olejowego, w celu zabezpieczenia środowiska gruntowo-wodnego przed ewentualnym awaryjnym wyciekiem oleju, pod transformatorem wykonać szczelną misę olejową o pojemności pozwalającej pomieścić całą objętość oleju znajdującą się w transformatorze.
10. Nie wprowadzać oświetlenia stałego farmy fotowoltaicznej. Dopuszcza się zastosowanie oświetlenia włączanego tylko w przypadku detekcji ruchu, z wykorzystaniem źródła światła o niskiej emisji promieniowania UV (np. LED) oraz lampami skierowanymi w dół.
11. W celu umożliwienia przemieszczania się małych zwierząt, w tym płazów przez teren farmy, zastosować ogrodzenie z pozostawieniem minimum 15 cm wolnej przestrzeni od poziomu gruntu.
12. Wykasanie roślinności na terenie farmy prowadzić poza okresem od 1 kwietnia do 31 lipca rozpoczynając od centrum farmy w kierunku jej brzegów, celem zminimalizowania zagrożenia śmiertelności dla małych zwierząt, w tym ptaków.
13. Wyeliminować możliwość powstawania zjawiska oślepienia ptaków w locie, poprzez zastosowanie antyrefleksyjnych powłok pokrywających panele fotowoltaiczne.
14. Wprowadzić nasadzenia krzewów wzdłuż ogrodzenia inwestycji, (dopuszczając wprowadzenie przerw w nasadzeniach, np. na potrzeby wjazdu na teren przedsięwzięcia na etapie jego funkcjonowania), zgodnie z rysunkiem (Rys nr 1 - zielone linie). Do nasadzeń stosować rodzime gatunki krzewów, np. jałowiec pospolity, dereń świdwa, bez czarny, tarnina, głóg, szaktak pospolity, trzmielina, kruszyna pospolita, leszczyna pospolita, czeremcha zwyczajna, głóg jednoszyjkowy, bez koralowy, kalina koralowa, berberys zwyczajny. Ewentualne przycinanie krzewów prowadzić poza okresem lęgowym ptaków przypadającym w terminie od 1 marca do 31 sierpnia lub w dowolnym terminie po potwierdzeniu maksymalnie na 2 dni przed

przycięciem przez specjalistę przyrodnika braku aktywnych lęgów ptaków oraz rozrodu zwierząt w obrębie krzewów przeznaczonych do przycięcia.

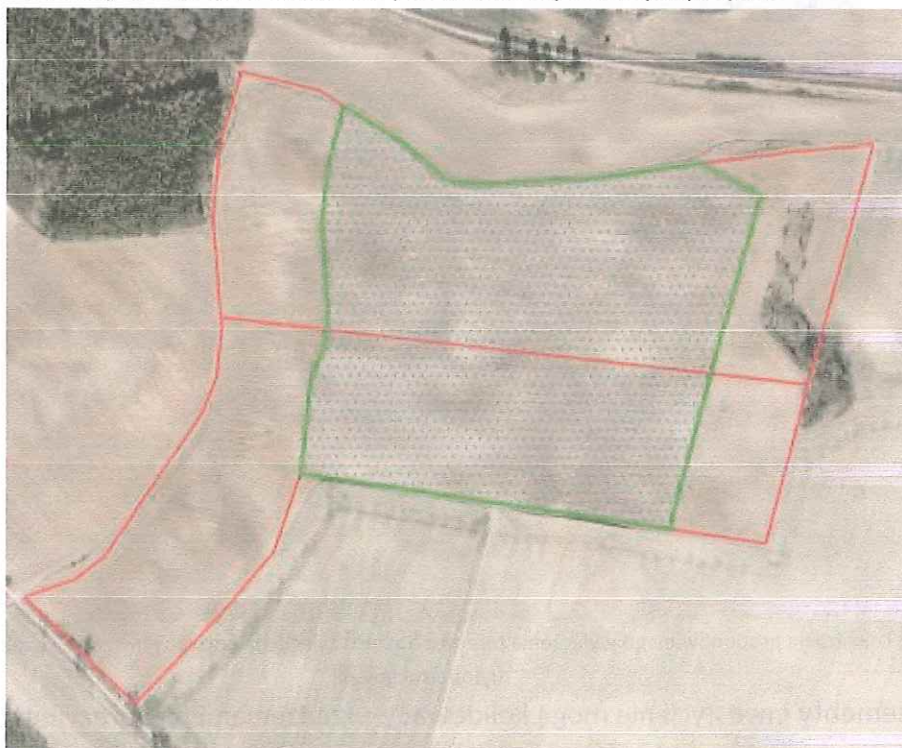

Rys. nr 1. Lokalizacja nasadzeń (zielona linia) wokół inwestycji (po uwzględnieniu proponowanych wyłączeń terenu, geoportal.gov.pl).

III. Wymagania dotyczące ochrony środowiska konieczne do uwzględnienia w dokumentacji wymaganej do wydania decyzji, o których mowa w art. 72 ust. 1, w szczególności w projekcie zagospodarowania działki lub terenu lub projekcie architektoniczno-budowlanym, w przypadku decyzji, o których mowa w art. 72 ust. 1 pkt 1, 10, 14, 18, 23, 26 i 27:

1. Wszelkie otwory w drzwiach i ścianach budynków farmy zabezpieczyć przed dostępem ptaków i nietoperzy, np. zasłonić siatką o oczkach o średnicy maksymalnie 1 cm.
2. Budynki wykonać lub pomalować w kolorystyce neutralnej, np. odcieniach szarości, brązu i/lub zieleni, aby ograniczyć ich widoczność w krajobrazie.
3. Przedsięwzięcie odsunąć na odległość około 90 m od zachodniej granicy działek inwestycyjnych, około 70 m od linii kolejowej przy północnej granicy terenu oraz około 80 m od wschodniej granicy ww. działek, ograniczając zajęcie terenu do ok. 9,51 ha, zgodnie z poniższym schematem, w celu zachowania warunków migracji zwierząt (Rys. nr 2).



Rys. nr 2. Lokalizacja proponowanego wyłączenia terenu z obszaru zajęcia na potrzeby inwestycji (zielone zaznaczenia) (geoportal.gov.pl).

4. Elementy inwestycji nie mogą kolidować z urządzeniami melioracyjnymi.
5. Elementy inwestycji oraz zaplecze i bazę sprzętową zorganizować w odległości co najmniej 100 m od linii brzegów rzek, jezior i innych zbiorników wodnych.
6. W przypadku kolizji elementów planowanej instalacji z urządzeniami melioracyjnymi lub drenażowymi należy zrealizować stosowne prace inżynierskie mające zapewnić ciągłość urządzeń melioracji wodnych. W razie uszkodzenia infrastruktury melioracyjnej bądź drenażowej w trakcie trwania prac, Inwestor zobowiązany jest dokonać zgłoszenia tego faktu do stosownych organów, a następnie naprawy uszkodzonego odcinka.
7. Elementy użyte do budowy instalacji muszą być wykonane z materiałów niepodlegających degradacji oraz niereagujących agresywnie ze środowiskiem wodnym.
8. Zaplecze i bazę sprzętową zlokalizować na uszczelnionym podłożu. Wyposażyć w niezbędną ilość pojemników, kontenerów, koszy do gromadzenia odpadów i zapewnić ich sukcesywny wywóz.
9. Wyposażyć teren przedsięwzięcia – plac budowy w sorbenty do neutralizacji substancji szkodliwych, w tym ropopochodnych (np. paliw, smarów) i syntetycznych (np. olejów).
10. Należy używać wyłącznie sprawnego technicznie sprzętu i natychmiast zabezpieczać oraz usuwać ewentualne wycieki substancji ropopochodnych ze sprzętu czy pojazdów.
11. W celu neutralizacji ewentualnych wycieków substancji ropopochodnych należy na bieżąco usuwać je z wykorzystaniem sorbentów, w przypadku znacznego zanieczyszczenia gruntu zapewnić sprawne jego zebranie i usunięcie przez uprawniony podmiot.

12. W trakcie realizacji przedsięwzięcia zapewnić pracownikom dostęp do sanitariatów.
 13. Zapewnić właściwe gospodarowanie wytwarzanymi odpadami, minimalizować ich ilość, składować selektywnie w wydzielonych, przystosowanych miejscach, w warunkach zabezpieczających przed przedostaniem się do środowiska substancji szkodliwych oraz zapewnić ich sprawny odbiór lub ponowne wykorzystanie.
 14. Zastosowanie zabezpieczeń transformatora na wypadek awaryjnego wycieku, w postaci miski olejowej lub rozwiązań równoważnych.
 15. Wody opadowe i roztopowe odprowadzać do gruntu na teren działek inwestycyjnych.
 16. Dla zachowania wartości przyrodniczej pokrywy glebowej, zasypywanie wykopów urobkiem należy wykonywać z zachowaniem układu istniejących warstw gruntowych.
 17. W przypadku likwidacji inwestycji przedmiotowy teren należy doprowadzić do stanu pierwotnego.
- IV.** Obowiązek unikania, zapobiegania, ograniczania oddziaływania przedsięwzięcia na środowisko, w tym:
1. Prowadzić monitoring udatności wprowadzonych nasadzeń roślinności krzewiastej przez okres co najmniej 3 lat oraz w razie potrzeby dokonywać nasadzeń uzupełniających, w miejscach obumarłych sadzonek.
 2. Zachować istniejące na terenie działek inwestycyjnych zadrzewienia, w tym śródpolne i przydrożne.
- V.** Przed rozpoczęciem realizacji przedsięwzięcia nie należy przeprowadzać oceny oddziaływania na środowisko oraz postępowania w sprawie transgranicznego oddziaływania na środowisko, w ramach postępowania w sprawie wydania pozwolenia na budowę.
- VI.** Przeprowadzić monitoring porealizacyjny w zakresie zachowania warunków przemieszczania się fauny, w szczególności ssaków i wykluczenia ryzyka bariery w korytarzu ekologicznym. Badania terenowe wykonać w pierwszym roku i trzecim po oddaniu instalacji do użytkowania, w tym po wykonaniu nasadzeń izolacyjnych. Kontrole terenowe prowadzić w okresach migracji fauny wiosennej (od 1 marca do 30 kwietnia) oraz jesiennej (od 1 września do 31 października), wykonując min. 3 kontrole w każdym miesiącu (w odstępach nie mniejszych niż 7 dni pomiędzy kontrolami). Kontrole ukierunkować na wykrycie obecności ssaków w zasięgu oddziaływania zamierzenia, w tym poprzez bezpośrednie obserwacje osobników oraz metodą tropienia (poszukiwanie tropów i śladów). Raporty z przeprowadzonych analiz wraz z wnioskami oraz propozycjami działań minimalizujących, przedkładać Regionalnemu Dyrektorowi Ochrony Środowiska w Bydgoszczy w ciągu 30 dni od zakończenia każdego roku badań.
- VII.** Ustalić charakterystykę planowanego przedsięwzięcia zawartą w załączniku nr 1 do niniejszej decyzji jako jej integralną część.

Uzasadnienie

Pismem z dnia 6 października 2022 r. (wpływ: 14 października 2022 r.) GG PL 7 Sp. z o.o. z siedzibą w Warszawie reprezentowana przez prokurenta Pana Mariusza Brzozowskiego, wystąpiła do Wójta Gminy Grudziądz z wnioskiem o wydanie decyzji o środowiskowych uwarunkowaniach dla planowanej inwestycji pn.: „Budowa farmy fotowoltaicznej Węgrowo o łącznej mocy do 12 MW, wraz z niezbędną infrastrukturą towarzyszącą na działkach nr ewidencyjny 3/36 i 3/37 obręb Węgrowo, Gmina Grudziądz”.

Ze względu na liczbę stron w postępowaniu przekraczającą 10, zastosowano przepis art. 74 ust. 3 uouioś, dopuszczający stosowanie art. 49 k.p.a., polegającego na powiadamianiu stron o prowadzonych w toku postępowania czynnościach przez obwieszczenie.

Tut. organ poddał analizie dostarczoną dokumentację wraz z wnioskiem i pismem z dnia 28 listopada 2022 r., znak: OŚR.6220.2.18.2022 i wystąpił do Regionalnego Dyrektora Ochrony Środowiska w Bydgoszczy, Państwowego Powiatowego Inspektora Sanitarnego w Grudziądzu oraz Dyrektora Regionalnego Zarządu Gospodarki Wodnej w Tczewie Państwowego Gospodarstwa Wodnego Wody Polskie w sprawie wyrażenia opinii, czy dla planowanego przedsięwzięcia istnieje obowiązek przeprowadzenia oceny oddziaływania na środowisko.

Jednocześnie Wójt Gminy Grudziądz obwieszczeniem z dnia 28 listopada 2022 r., znak: OŚR.6220.2.18.2022, zawiadomił strony o wszczęciu postępowania administracyjnego w sprawie dotyczącej wydania decyzji o środowiskowych uwarunkowaniach dla planowanej inwestycji i o wystąpieniu o w/w opinie.

Dyrektor Regionalnego Zarządu Gospodarki Wodnej w Tczewie Państwowego Gospodarstwa Wodnego Wody Polskie pismem z dnia 7 grudnia 2022 r., znak: GD.ZZŚ.4.435.336.2022.KP, wezwał Wójta Gminy Grudziądz do przekazania wyjaśnień/ uzupełnień informacji zawartych w karcie informacyjnej przedsięwzięcia.

Państwowy Powiatowy Inspektor Sanitarny w Grudziądzu pismem z dnia 9 grudnia 2022 r., znak: N.NZ.9022.3.42.2022 wyraził opinię, iż dla przedmiotowego przedsięwzięcia nie istnieje konieczność przeprowadzenia oceny oddziaływania na środowisko.

Regionalny Dyrektor Ochrony Środowiska w Bydgoszczy postanowieniem z dnia 16 grudnia 2022 r., znak: WOO.4220.1187.2022.HN, uznał, że dla planowanej inwestycji istnieje konieczność przeprowadzenia oceny oddziaływania na środowisko i ustalił zakres raportu zgodnie z art. 66 uouioś.

Wójt Gminy Grudziądz pismem z dnia 22 grudnia 2022 r. wezwał wnioskodawcę do przedłożenia wyjaśnień/uzupełnień karty informacyjnej przedsięwzięcia w związku z ww. pismem Dyrektora Zarządu Zlewni w Tczewie Państwowego Gospodarstwa Wodnego Wody Polskie z dnia 7 grudnia 2022 r.

W związku z brakiem odpowiedzi Inwestora dotyczącej wyjaśnień/uzupełnień karty informacyjnej przedsięwzięcia, Wójt Gminy Grudziądz w dniu 3 kwietnia 2023 r. zwrócił się do Państwowego Gospodarstwa Wodnego Wody Polskie Zarząd Zlewni w Tczewie o wydanie opinii na podstawie dotychczas zebranego materiału dowodowego.

Pismem z dnia 11 kwietnia 2023 r. Inwestor poinformował organ o zmianie osoby odpowiedzialnej za planowaną inwestycję z ramienia Inwestora.

Dyrektor Regionalnego Zarządu Gospodarki Wodnej w Tczewie PGWWP pismem z dnia 12 kwietnia 2023 r., znak: GD.ZZŚ.4.435.336.2022.KP, wyraził opinię, że dla przedmiotowego przedsięwzięcia nie stwierdza potrzeby przeprowadzania oceny oddziaływania przedsięwzięcia na środowisko i wskazał na konieczność uwzględnienia w decyzji o środowiskowych uwarunkowaniach określonych warunków i wymagań, które wskazano w sentencji niniejszej decyzji.

Postanowieniem z dnia 15 maja 2023 r. Wójt Gminy Grudziądz nałożył na Inwestora obowiązek przeprowadzenia oceny oddziaływania na środowisko dla planowanej inwestycji będącej przedmiotem niniejszego postępowania.

Pismem z dnia 2 sierpnia 2023 r. (wpływ: 8 sierpnia 2023 r.) Inwestor przedłożył do Wójta Gminy Grudziądz raport oddziaływania na środowisko dla przedsięwzięcia.

Następnie Wójt Gminy Grudziądz pismem z dnia 17 sierpnia 2023 r. przekazał ww. raport do RDOŚ w Bydgoszczy celem uzgodnienia realizacji planowanej inwestycji w oparciu o przedłożony raport oceny oddziaływania na środowisko.

Postanowieniem z dnia 18 września 2023 r., znak: WOO.4221.208.2023.PS1, Regionalny Dyrektor Ochrony Środowiska w Bydgoszczy uzgodnił realizację przedsięwzięcia będącego przedmiotem w niniejszej sprawie, określając warunki i wymagania, które zostały zawarte w sentencji niniejszej decyzji.

Działając na podstawie art. 33 ust. 1, w związku z art. 79 ust. 1 ustawy o udziale społeczeństwa w decyzjach administracyjnych, organ obwieszczeniem Wójta Gminy Grudziądz z dnia 17 października 2023 r. zapewnił możliwość udziału społeczeństwa w niniejszym postępowaniu, poinformował o przystąpieniu do przeprowadzenia oceny oddziaływania przedsięwzięcia na środowisko oraz o możliwości zapoznania się z treścią raportu o oddziaływaniu przedsięwzięcia na środowisko, a także z pozostałą niezbędną dokumentacją sprawy wraz z możliwością składania uwag i wniosków w siedzibie organu wyznaczając 30-dniowy termin ich składania (tj. od dnia 23 października 2023 r. do 21 listopada 2023 r.), poprzez podanie informacji (na stronie internetowej BIP Gminy Grudziądz, na tablicy ogłoszeń w siedzibie Urzędu Gminy Grudziądz oraz w zwyczajowy sposób w miejscu planowanego przedsięwzięcia na tablicy informacyjnej sołectwa Węgrowo i Wielkie Lniska).

W czasie udziału społeczeństwa nie wniesiono uwag do postępowania.

Przed wydaniem decyzji o środowiskowych uwarunkowaniach, spełniając wymóg art. 10 § 1 ustawy z dnia 14 czerwca 1960 r. k.p.a. Wójt Gminy Grudziądz obwieszczeniem z dnia 22 kwietnia 2024 r. zawiadomił strony postępowania o możliwości zapoznania się i wypowiedzenia co do zebranych dowodów i materiałów w przedmiotowej sprawie. W odniesieniu do całości zgromadzonych w toku prowadzonego postępowania materiałów, żadna ze stron nie wniosła uwag i ani wniosków.

Mając na względzie powyższe Wójt Gminy Grudziądz po zapoznaniu się z załączoną do wniosku dokumentacją, w tym raportem o oddziaływaniu przedsięwzięcia na środowisko, uznał, że jest to przedsięwzięcie mogące potencjalnie znacząco oddziaływać na środowisko,

wymienione w § 3 ust. 1 pkt 54 lit. a ww. rozporządzenia Rady Ministrów z dnia 10 września 2019 r. w sprawie przedsięwzięć mogących znacząco oddziaływać na środowisko, tj.: „zabudowa przemysłowa, w tym zabudowa systemami fotowoltaicznymi, lub magazynowa, wraz z towarzyszącą jej infrastrukturą, o powierzchni zabudowy nie mniejszej niż 0,5 ha na obszarach objętych formami ochrony przyrody, o których mowa w art. 6 ust. 1 pkt 1-5, 8-9 ustawy z dnia 16 kwietnia 2004 r. o ochronie przyrody, lub w otulinach form ochrony przyrody, o których mowa w art. 6 ust. 1 pkt 1-3 tej ustawy”.

Powierzchnia planowanej farmy fotowoltaicznej będzie wynosiła około 9,51 ha.

Organ przeanalizował rodzaj i charakter planowanej inwestycji oraz jej usytuowanie zważywszy na możliwe zagrożenia dla środowiska, jak również rodzaj i skalę możliwego oddziaływania.

Teren przeznaczony pod zamierzenie nie jest objęty ustaleniami miejscowego planu zagospodarowania przestrzennego.

Przedmiotem zamierzenia jest wykonanie instalacji zespołu fotoogniw o mocy do 12 MW na działkach ewid. nr: 3/36 i 3/37 obręb Węgrowo, gmina Grudziądz. Teren inwestycji po jej zrealizowaniu zostanie zagospodarowany jako biologicznie czynny.

Na farmę fotowoltaiczną składać się będą następujące elementy:

- panele fotowoltaiczne,
- drogi wewnętrzne,
- infrastruktura naziemna i podziemna,
- linia kablowa energetyczno - światłowodowa,
- przyłącza elektroenergetyczne,
- magazyny energii wraz z niezbędną infrastrukturą,
- prefabrykowane stacje transformatorowe,
- inwertery i inne niezbędne elementy infrastruktury związane z budową i eksploatacją parku ogniw.

Na podstawie przeprowadzonej analizy przedłożonej dokumentacji, w tym raportu o oddziaływaniu przedsięwzięcia na środowisko ustalono, że realizacja i eksploatacja inwestycji nie będzie skutkować niekorzystnym wpływem na środowisko przyrodnicze i krajobraz. Uwzględniając zaproponowane w raporcie rozwiązania, nie przewiduje się wpływu przedsięwzięcia na bioróżnorodność.

Eksploatacja farmy fotowoltaicznej związana będzie głównie z zapotrzebowaniem na wodę (do mycia paneli) i energię elektryczną na potrzeby własne instalacji fotowoltaicznej.

Przedsięwzięcie nie należy do kategorii zakładu o zwiększonym, bądź dużym ryzyku pojawienia się awarii przemysłowej, w myśl rozporządzenia Ministra Rozwoju z dnia 29 stycznia 2016 r. w sprawie rodzajów i ilości znajdujących się w zakładzie substancji niebezpiecznych, decydujących o zaliczeniu zakładu do zakładu o zwiększonym lub dużym ryzyku wystąpienia poważnej awarii przemysłowej (Dz. U. z 2016 r., poz. 138). Projektowane zamierzenie nie niesie za sobą ryzyka wystąpienia poważnej katastrofy naturalnej.

Zgodnie z dokumentacją oraz ogólnodostępnymi materiałami kartograficznymi (np. mapy znajdującej się na stronie <https://www.geoportal.gov.pl/>), najbliższa zabudowa

mieszkaniowa położona jest w odległości około 310 m od ogrodzenia planowanego przedsięwzięcia.

Na terenie projektowanego zadania nie występują obszary wodno-błotne, inne obszary o płytkim zaleganiu wód podziemnych, w tym siedliska łąkowe oraz ujścia rzek, obszary wybrzeży i środowisko morskie, górskie lub leśne, obszary objęte ochroną, w tym strefy ochronne ujęć wód, a także obszary o krajobrazie mającym znaczenie historyczne, kulturowe lub archeologiczne, przylegające do jezior, uzdrowiska i obszary ochrony uzdrowiskowej.

Na omawianym terenie nie występują strefy ochronne ujęć wody. Charakteryzowany teren znajduje się poza granicami głównych zbiorników wód podziemnych oraz poza obszarami szczególnego zagrożenia powodzią.

Przedmiotowa inwestycja zlokalizowana jest w obszarze dorzecza Wisły, zgodnie z rozporządzeniem Ministra Infrastruktury z dnia 4 listopada 2022 r. w sprawie Planu gospodarowania wodami na obszarze dorzecza Wisły (Dz. U. z 2023 r., poz. 300).

Zamierzenie znajduje się w obszarze jednolitej części wód podziemnych oznaczonym europejskimi kodem PLGW200039, zaliczonym do regionu wodnego Dolnej Wisły.

Zgodnie z ww. rozporządzeniem z dnia 4 listopada 2022 r. w sprawie Planu gospodarowania wodami na obszarze dorzecza Wisły, stan ilościowy i chemiczny tej JCWPd oceniono jako dobry. Rozpatrywana jednolita część wód podziemnych jest zagrożona chemicznie ryzykiem nieosiągnięcia celów środowiskowych, tj. utrzymania dobrego stanu chemicznego i ilościowego wód podziemnych.

Inwestycja znajduje się w obszarze zlewni jednolitej części wód powierzchniowych oznaczonym europejskimi kodem PLRW2000102956 - Kanał Trynka, zaliczonym do regionu wodnego Dolnej Wisły. Zgodnie z ww. rozporządzeniem z dnia 4 listopada 2022 r. w sprawie Planu gospodarowania wodami na obszarze dorzecza Wisły, ta JCWP posiada status sztucznej części wód, której stan ogólny oceniono jako zły (potencjał ekologiczny: umiarkowany, stan chemiczny: brak danych). Rozpatrywana jednolita część wód powierzchniowych jest zagrożona ryzykiem nieosiągnięcia celów środowiskowych, tj. osiągnięcia dobrego potencjału ekologicznego i osiągnięcia dobrego stanu chemicznego wód powierzchniowych.

Z uwagi na rodzaj, zakres i lokalizację przedsięwzięcia stwierdza się, że przy zastosowaniu rozwiązań opisanych w raporcie, jego realizacja i eksploatacja nie wpływa na ryzyko nieosiągnięcia celów środowiskowych zawartych w ww. Planie gospodarowania wodami na obszarze dorzecza Wisły.

Na etapie realizacji analizowanego zadania, potencjalnym zagrożeniem dla jakości wód jest ryzyko zanieczyszczenia substancjami ropopochodnymi, pochodzącymi z awaryjnych wycieków paliw z maszyn, pojazdów wykorzystywanych podczas montażu farmy.

Aby ograniczyć negatywne oddziaływanie przedsięwzięcia na środowisko gruntowo-wodne w trakcie realizacji inwestycji, prace budowlane będą prowadzone w oparciu o sprzęt sprawny technicznie, posiadający aktualne przeglądy techniczne, bez wycieków paliwa. W przypadku wystąpienia ewentualnych wycieków substancji ropopochodnych na terenie

przedsięwzięcia, miejsce wycieku należy zabezpieczyć, np. poprzez zastosowanie sorbentów, a następnie wezwać odpowiednie służby do usunięcia skutków awarii.

Podczas realizacji zadania, ścieki socjalno-bytowe gromadzone będą w przenośnych bezodpływowych zbiornikach systematycznie opróżnianych przez specjalistyczną firmę.

Planowana farma fotowoltaiczna, z wyjątkiem konieczności usunięcia awarii, wykonywania okresowych przeglądów, konserwacji i czyszczenia, nie wymaga stałej obsługi.

Na etapie eksploatacji inwestycji, w przypadku zastosowania na terenie farmy transformatora olejowego, w celu uniknięcia przedostania się oleju do środowiska gruntowo-wodnego na skutek awarii, pod transformatorem znajdować się będzie szczelna misa olejowa, która jest w stanie zmagazynować całą zawartość oleju w transformatorze.

Z uwagi na bezobsługowy charakter zamierzenia w ramach jego eksploatacji nie przewiduje się pobierania wody i odprowadzania ścieków. Woda wykorzystywana będzie jedynie do czyszczenia powierzchni paneli.

Proces mycia paneli fotowoltaicznych należy realizować przy użyciu wody czystej, bez dodatku czyszczących środków chemicznych. Zużyta do mycia paneli woda trafi następnie bezpośrednio do gruntu, w związku z czym nie będą powstawały ścieki.

Wody opadowe i roztopowe z powierzchni ogniw będą w naturalny sposób spływały do gruntu. Na podstawie przeprowadzonej analizy zgromadzonej dokumentacji, biorąc pod uwagę charakter zamierzenia, nie przewiduje się wpływu inwestycji na zwiększenie zanieczyszczenia wód powierzchniowych i podziemnych oraz gleby.

Na etapie realizacji zadania będą wytwarzane odpady typowe dla prac budowlanych, a także odpady opakowaniowe oraz komunalne. Będą to głównie odpady powstające podczas prowadzenia prac przygotowawczych, budowlanych i montażowych.

Wszystkie odpady będą czasowo gromadzone w odpowiednich pojemnikach, do momentu odbioru przez uprawnioną firmę. Wykonawca robót jest zobowiązany do prowadzenia prawidłowej gospodarki z powstającymi odpadami zgodnie z ustawą z dnia 14 grudnia 2012 r. o odpadach (Dz. U. z 2023 r., poz. 1587 z późn. zm.) oraz szczegółowymi aktami wykonawczymi.

Postępowanie z wytworzonymi odpadami powinno być zgodne z podstawowymi zasadami gospodarowania nimi, tj. hierarchią sposobów postępowania z odpadami zawartą w art. 17 ww. ustawy dnia 14 grudnia 2012 r. o odpadach.

Eksploatacja elektrowni fotowoltaicznej związana będzie z powstawaniem niewielkiej ilości odpadów, związanych z utrzymaniem farmy, a głównie usuwaniem usterek urządzeń elektronicznych i elektrycznych.

Odpady o kodzie 16 02 13* wytwarzane w związku z prowadzeniem prac serwisowych oraz naprawą instalacji, a także wymianą paneli należy niezwłocznie przekazywać specjalistycznym firmom posiadającym stosowne uprawnienia w zakresie dalszego ich zagospodarowania.

W trakcie prowadzenia prac realizacyjnych może nastąpić wzrost emisji zanieczyszczeń do powietrza atmosferycznego oraz poziomu dźwięku, związanego z pracą sprzętu budowlanego i transportem materiałów. Powyższe oddziaływania będą miały charakter przejściowy oraz odwracalny. W celu zminimalizowania uciążliwości związanych

z etapem realizacji przedsięwzięcia, prace ziemne powinny być prowadzone wyłącznie w godzinach dziennych (6:00-22:00).

Eksploatacja projektowanej farmy fotowoltaicznej nie spowoduje znaczącej emisji hałasu do środowiska. Elektrownie fotowoltaiczne należą do przedsięwzięć o małym oddziaływaniu akustycznym na środowisko.

W związku z eksploatacją instalacji fotowoltaicznej nie zachodzi emisja zanieczyszczeń do powietrza z wyjątkiem niewielkiej ich ilości związanych z ruchem pojazdów zapewniających właściwe utrzymanie farmy.

Z przeprowadzonej analizy oddziaływania inwestycji w zakresie generowania pola elektromagnetycznego wynika, iż przedmiotowe zamierzenie nie będzie stanowić zagrożenia dla środowiska w tym zakresie. W raporcie podano, że elementy farmy fotowoltaicznej charakteryzują się nieznacznym polem magnetycznym, którego oddziaływanie jest pomijalnie małe.

Na etapie analizowania zamierzenia, przy określaniu negatywnych oddziaływań, uwzględniono wzajemne powiązania poszczególnych elementów środowiska oraz interakcje pośrednie wynikające z tych powiązań. Analiza oddziaływania na środowisko objęła więc efekty skumulowane, związane z potencjalną degradacją kilku elementów środowiska. Biorąc pod uwagę powyższe, Wójt Gminy Grudziądz przeanalizował ryzyko wystąpienia efektu skumulowanego oddziaływania dla niniejszego przedsięwzięcia. Z uwagi na charakter inwestycji, nie będzie mieć miejsca znaczące oddziaływanie skumulowane.

Inwestor rozważał wariant alternatywny, polegający na realizacji farmy fotowoltaicznej o tych samych parametrach oraz w tej samej lokalizacji, ale różniący się od inwestorskiego technologią posadowienia paneli.

W ramach tej technologii, montaż konstrukcji polegał będzie na trwałym zakotwieniu słupa stalowego w fundamencie żelbetowym, wykonywanym „na mokro” w miejscu wbudowania. Taki system pozwala na zmniejszenie ilości konstrukcji stalowej, uniknięcie hałasu przy wbijaniu stelażu w ziemię za pomocą kafara, ale jednocześnie zwiększa ingerencję w środowisko.

Gabaryt fundamentu spowoduje bowiem zmniejszenie powierzchni czynnej biologicznie, co może wpłynąć na zmniejszenie zdolności retencyjnych działki, większe przekształcenie pokrywy glebowej i mniejszą bioróżnorodność pod panelami. Mając na uwadze powyższe należy uznać, że wariant rozpatrywany przez Inwestora jest jednocześnie najkorzystniejszym dla środowiska.

Realizacja przedsięwzięcia przy przyjętym rozwiązaniu i lokalizacji instalacji fotowoltaicznej nie wymaga naruszania cennych siedlisk przyrodniczych i ich przekształcania, usunięcia drzew i krzewów, zajęcia siedlisk wrażliwych.

Przedmiotowy teren stanowi potencjalne siedlisko lęgowe gatunków ptaków związanych z otwartymi użytkami rolnymi, w tym np. skowronka.

Dla wyeliminowania zagrożenia niszczenia lęgów ptaków na obszarze instalacji fotowoltaicznej, wykaszanie terenu należy prowadzić rozpoczynając od centrum farmy w kierunku jej brzegów.

Ponadto, w celu wyeliminowania ryzyka zabijania małych zwierząt, wskazano na

konieczność kontrolowania wykopów każdorazowo przed podjęciem prac w ich obrębie.

Celem zminimalizowania potencjalnych zagrożeń względem zwierząt przewidziano zastosowanie paneli zabezpieczonych powłoką antyrefleksyjną i wprowadzenie ogrodzenia z wolną przestrzenią pomiędzy gruntem, a dolną krawędzią konstrukcji ogrodzenia.

Ograniczenia dotyczące oświetlenia farmy fotowoltaicznej mają na celu likwidację zanieczyszczenia światłem oraz oddziaływania na zwierzęta, w szczególności nietoperze.

W celu zmniejszenia oddziaływania przedsięwzięcia na krajobraz, budynki zostaną wykonane lub pomalowane w kolorystyce neutralnej oraz zostaną wprowadzone nasadzenia krzewów wzdłuż fragmentów ogrodzenia inwestycji. Nasadzenia będą także tworzyły dogodne warunki dla chronionych gatunków zwierząt, w szczególności ptaków. Prowadzony będzie monitoring udatności wprowadzonych nasadzeń roślinności krzewiastej przez okres co najmniej 3 lat oraz w razie potrzeby dokonywane będą nasadzenia uzupełniające, w miejscach obumarłych sadzonek, zapewniające trwałość wykonanych zabiegów. Realizacja zadania nie wymaga wycinki zadrzewień.

Planowane przedsięwzięcie będzie zlokalizowane na terenie Obszaru Chronionego Krajobrazu Strefy Krawędziowej Doliny Wisły, gdzie obowiązują uwarunkowania określone przez art. 24 ustawy z dnia 16 kwietnia 2004 roku o ochronie przyrody (Dz. U. z 2023 r., poz. 1336 z późn. zm.) oraz uchwałą nr XLIX/812/18 Sejmiku Województwa Kujawsko-Pomorskiego z dnia 24 września 2018 r. w sprawie Obszaru Chronionego Krajobrazu Strefy Krawędziowej Doliny Wisły (Dz. Urz. Woj. Kuj.-Pom. z 2018 r., poz. 4858), w tym zakaz realizacji przedsięwzięć mogących znacząco oddziaływać na środowisko.

Zgodnie z art. 24 ust. 3 ustawy z dnia 16 kwietnia 2004 r. o ochronie przyrody, ww. zakaz nie dotyczy realizacji przedsięwzięć mogących znacząco oddziaływać na środowisko, dla których przeprowadzona ocena oddziaływania na środowisko wykazała brak negatywnego wpływu na ochronę przyrody i ochronę krajobrazu obszaru chronionego krajobrazu.

Zgodnie z raportem realizacja zamierzenia nie wymaga wycinki zadrzewień (drzew i krzewów), w tym zadrzewień śródpolnych i przydrożnych, co pozwala na realizację przedsięwzięcia w sposób zgodny z wymogami ww. uchwały. Ponadto, w celu ochrony walorów przyrodniczych, w tym możliwości migracji zwierząt w Obszarze Chronionego Krajobrazu Strefy Krawędziowej Doliny Wisły oraz korytarzu ekologicznym o znaczeniu krajowym, przewidziano m.in. ograniczenie skali zajęcia terenu do około 9,51 ha z jednoczesnym zachowaniem szerokich stref dostępnych dla migracji zwierząt wokół terenu inwestycji, a także wykonanie nasadzeń izolacyjnych wokół całego terenu przedsięwzięcia.

Jednocześnie informuję, że w przypadku jeśli skutkiem robót budowlanych bądź innych prac związanych z realizacją zamierzenia będzie podjęcie czynności objętych zakazami względem gatunków chronionych zwierząt, wynikającymi z art. 52 ww. ustawy z dnia 16 kwietnia 2004 r. o ochronie przyrody np. niszczenie ich siedlisk lub ostoi, będących obszarem rozrodu, wychowu młodych, odpoczynku, migracji lub żerowania, jak również niszczenie, usuwanie lub uszkodzenie gniazd, Inwestor lub Wykonawca są zobowiązani do uzyskania zgody na wykonania czynności podlegających zakazom na zasadach określonych w art. 56 ww. ustawy z dnia 16 kwietnia 2004 r. o ochronie przyrody.

Przedsięwzięcie, ze względu na swój lokalny zasięg, nie wiąże się z oddziaływaniem transgranicznym.

Przedmiotowa inwestycja nie kwalifikuje się do przedsięwzięć wymienionych w rozporządzeniu Ministra Środowiska z dnia 27 sierpnia 2014 r. w sprawie rodzajów instalacji mogących powodować znaczne zanieczyszczenie poszczególnych elementów przyrodniczych albo środowiska jako całości (Dz. U. z 2014 r., poz. 1169) oraz zweryfikowano na podstawie art. 135 ust. 3 ustawy z dnia 27 kwietnia 2001 r. Prawo ochrony środowiska (Dz. U. z 2024 r., poz. 54), iż przedsięwzięcie nie będzie realizowane w obszarze ograniczonego oddziaływania.

W przedłożonym raporcie przeanalizowano wpływ przedsięwzięcia w kontekście adaptacji do skutków zmian klimatu (efekt cieplarniany). Inwestycja będzie związana z niewielką emisją gazów cieplarnianych do atmosfery. Ponadto, produkcja energii z odnawialnych źródeł energii przyczyni się do oszczędności w zapotrzebowaniu na energię wytwarzaną przez konwencjonalne źródła, co powoduje korzystne skutki środowiskowe w skali lokalnej (spadek zanieczyszczenia powietrza) oraz globalnej (ograniczenie klimatycznych i pochodnych skutków efektu cieplarnianego). Dodatkowo podkreślić należy, iż omawiane zadanie zlokalizowane zostanie poza terenami osuwisk oraz zagrożonymi podtopieniami. W związku z powyższym, nie przewiduje się ekstremalnych sytuacji klimatycznych w obrębie analizowanego zadania.

Inwestor nie przewiduje konfliktów społecznych, gdyż eksploatacja przedsięwzięcia nie będzie naruszać obowiązujących standardów środowiska, co wykazano poprzez przedstawione w raporcie analizy, w związku z czym nie wpłynie ono negatywnie na komfort życia i zdrowie lokalnej społeczności.

Ze względu na szczegółowy i jednoznaczny opis planowanej do zastosowania technologii oraz używanych środków mających na celu zmniejszenie uciążliwości dla środowiska, dla przedmiotowego zamierzenia, nie stwierdzono konieczności przeprowadzania ponownej oceny oddziaływania na środowisko, w ramach postępowania w sprawie wydania decyzji, o których mowa w art. 88 ust. 1 uouioś, pod warunkiem jednak, że we wniosku o wydanie ww. decyzji nie zostaną dokonane zmiany w stosunku do wymagań określonych w decyzji o środowiskowych uwarunkowaniach oraz w raporcie o oddziaływaniu na środowisko. Ponadto, ze względu na lokalizację w dużej odległości od granic państwa oraz zakresu oddziaływania inwestycji nie stwierdzono konieczności przeprowadzenia postępowania w sprawie transgranicznego oddziaływania na środowisko.

Uznano, iż zastosowanie zaproponowanych rozwiązań technicznych, technologicznych i organizacyjnych, w przedłożonym raporcie o oddziaływaniu przedmiotowego przedsięwzięcia na środowisko oraz właściwa organizacja prac budowlanych, zapewni ochronę środowiska przed negatywnym oddziaływaniem inwestycji na etapie jej realizacji i eksploatacji.

Biorąc powyższe pod uwagę orzeczono jak w sentencji decyzji.

Pouczenie

1. Od decyzji niniejszej służy odwołanie do Samorządowego Kolegium Odwoławczego w Toruniu za pośrednictwem Wójta Gminy Grudziądz, w terminie 14 dni od daty jej otrzymania.
2. Decyzję o środowiskowych uwarunkowaniach dołącza się do wniosku o wydanie decyzji, o której mowa w art. 72 ust. 1 oraz zgłoszenia, o którym mowa w art. 72 ust. 1a uouioś. Złożenie wniosku lub dokonanie zgłoszenia powinno nastąpić w terminie 6 lat od dnia, w którym decyzja o środowiskowych uwarunkowaniach stała się ostateczna.
3. Decyzja o środowiskowych uwarunkowaniach wiąże organy, o których mowa w art. 86 uouioś.
4. Zgodnie z art. 127, art. 127a, art. 129 i art. 130 k.p.a. jeżeli wszystkie strony postępowania zrzekną się prawa do wniesienia odwołania, decyzja staje się ostateczna i prawomocna z dniem doręczenia organowi administracji publicznej oświadczenia o zrzeczeniu się praw do wniesienia odwołania przez ostatnią ze stron postępowania.



ZASTĘPCA WÓJTA

Jacek Zyglewicz

Otrzymują:

1. GG PL 7 Sp. z o.o., ul. Ludwika Waryńskiego 3A, 00-645 Warszawa,
2. Strony postępowania zgodnie z art. 49 k.p.a. poprzez obwieszczenie Wójta Gminy Grudziądz z dnia 24.05.2024 r.,
3. a/a.

Do wiadomości:

1. Regionalna Dyrekcja Ochrony Środowiska w Bydgoszczy (e-PUAP),
2. Państwowy Powiatowy Inspektor Sanitarny w Grudziądzu (e-PUAP),
3. Państwowe Gospodarstwo Wodne Wody Polskie Zarząd Zlewni w Tczewie (e-PUAP).

**Załącznik nr 1 do decyzji Wójta Gminy Grudziądz z dnia 24 maja 2024 r.
znak: OŚR.6220.2.18.2022**

Charakterystyka planowanego przedsięwzięcia
zgodnie z art. 82 ust. 3 ustawy z dnia 3 października 2008 r.
o udostępnianiu informacji o środowisku i jego ochronie, udziale społeczeństwa
w ochronie środowiska oraz ocenie oddziaływania na środowisko
(Dz. U. z 2023 r., poz. 1094 z późn. zm.)

Inwestorem przedsięwzięcia jest GG PL 7 Sp. z o.o. z siedzibą w Warszawie.

Teren przeznaczony pod zamierzenie nie jest objęty ustaleniami miejscowego planu zagospodarowania przestrzennego.

Przedmiotem zamierzenia jest wykonanie instalacji zespołu fotoogniw o mocy do 12 MW na działkach ewid. nr: 3/36 i 3/37 obręb Węgrowo, gmina Grudziądz. Teren inwestycji po jej zrealizowaniu zostanie zagospodarowany jako biologicznie czynny.

Na farmę fotowoltaiczną składać się będą następujące elementy:

- panele fotowoltaiczne,
- drogi wewnętrzne,
- infrastruktura naziemna i podziemna,
- linia kablowa energetyczno - światłowodowa,
- przyłącza elektroenergetyczne,
- magazyny energii wraz z niezbędną infrastrukturą,
- prefabrykowane stacje transformatorowe,
- inwertery i inne niezbędne elementy infrastruktury związane z budową i eksploatacją parku ogniw.

Eksploatacja projektowanej farmy fotowoltaicznej nie spowoduje znaczącej emisji hałasu do środowiska.

Planowane przedsięwzięcie będzie zlokalizowane na terenie Obszaru Chronionego Krajobrazu Strefy Krawędziowej Doliny Wisły.

W celu zmniejszenia oddziaływania przedsięwzięcia na krajobraz, budynki zostaną wykonane lub pomalowane w kolorystyce neutralnej oraz zostaną wprowadzone nasadzenia krzewów wzdłuż fragmentów ogrodzenia inwestycji.

Realizacja zadania nie wymaga naruszania cennych siedlisk przyrodniczych i ich przekształcania, usunięcia drzew i krzewów, zajęcia siedlisk wrażliwych.

ZASTĘPCA WÓJTA

Jacek Zyglewicz

