

PROJEKT BUDOWLANY

NAZWA: **MODERNIZACJA DROGI TRANSPORTU ROLNICZEGO W
MIEJSCOWOŚCI WIELKIE LNISKA W TECHNOLOGII NAWIERZCHNI
ASFALTOWEJ NA ODCINKU OD KM 0+000 DO KM 0+990**

Działka geodezyjna 51, położona w obrębie Wielkie Lniska [0026]

Jednostka ewidencyjna: Grudziądz [040601_2]

BRANŻA: drogowa

INWESTOR:



Gmina Grudziądz
ul. Wybickiego 38
86-300 Grudziądz

JEDNOSTKA PROJEKTUJĄCA:

MAKADAM Maciej Stachowicz, 86-300 Grudziądz, ul. Rożanowicza 21

funkcja / specjalność / zakres	imię, nazwisko, nr uprawnień	podpis / pieczęć
koordynator projektu	mgr inż. Maciej Stachowicz	
projektant konstrukcyjno-inżynierska drogi i nawierzchnie lotniskowe	mgr inż. Andrzej Stachowicz GP.I.7342/324/TO/94	

Grudziądz, maj 2016 r.

OPIS TECHNICZNY

DO PROJEKTU ZAGOSPODAROWANIA TERENU NA ZADANIE:

MODERNIZACJA DROGI TRANSPORTU ROLNICZEGO W MIEJSCOWOŚCI WIELKIE LNISKA W TECHNOLOGII NAWIERZCHNI ASFALTOWEJ NA ODCINKU OD KM 0+000 DO KM 0+990

Działka geodezyjna 51, położona w obrębie Wielkie Lniska [0026]

Jednostka ewidencyjna: Grudziądz [040601_2]

1. Podstawa opracowania

Zlecenie nr 86/2016 z dnia 3.03.2016 r., zawarte pomiędzy Gminą Grudziądz z siedzibą w Grudziądzu, przy ul. Wybickiego 38, a MAKADAM Maciej Stachowicz z siedzibą w Grudziądzu, przy ul. Rożanowicza 21.

2. Cel i zakres opracowania

Celem opracowania jest wykonanie projektu modernizacji drogi gminnej nr 40346C na odcinku o długości 990 mb, w miejscowości Wielkie Lniska.

Zakres opracowania obejmuje:

- rozebranie istniejącej drogi o nawierzchni betonowej,
- rozebranie istniejącego chodnika z kostki betonowej,
- wykonanie koryta pod konstrukcję drogi,
- wykonanie, w miejsce rozebranej konstrukcji betonowej, pełnej konstrukcji drogi o szerokości jezdni 5,5 m, na odcinku o km 0+000,00 ÷ 0+161,39,
- wykonanie nowego chodnika na odcinku o km 0+000,00 ÷ 0+161,39,
- wykonanie, w miejsce istniejącej drogi nieutwardzonej – żuźlowej, pełnej konstrukcji drogi o szerokości jezdni 3,5 m, na odcinku o km 0+161,39 ÷ 0+990,00,
- wykonanie dwóch mijanek drogowych na odcinku o zwężonej szerokości drogi, utworzonych poprzez poszerzenie jezdni do szerokości 5,0 m, zlokalizowanych na odcinkach o km 0+492,98 ÷ 0+528,98 oraz 0+912,09 – 0+948,12,
- wykonanie poboczy utwardzonych niesortem kamiennym 0/31,5 o szerokości 0,75 m i grubości 25 cm,
- wykonanie poboczy ziemnych o szerokości 0,75 m,
- wycinkę dwóch drzew w obrębie pasa drogowego.

3. Materiały wyjściowe do projektowania

- Podkłady geodezyjne do celów projektowych w skali 1:500 (w formie numerycznej),
- Rozporządzenie Ministra Transportu i Gospodarki Morskiej z dnia 2 marca 1999 r. w sprawie warunków technicznych, jakim powinny odpowiadać drogi publiczne i ich usytuowanie (Dz. U. Nr 43 z dnia 14 maja 1999 r.),
- Wytyczne Projektowania Skrzyżowań Drogowych - GDDP - Warszawa 2001,
- Katalog Powtarzalnych Elementów Drogowych - Centralne Biuro Projektowo - Badawcze Dróg i Mostów „Transprojekt” - Warszawa 1997 – 1982,
- Katalog Typowych Konstrukcji Nawierzchni Podatnych i Półsztywnych - Instytut Badawczy Dróg Mostów - Zarządzenie nr 31 Generalnego Dyrektora Dróg Krajowych i Autostrad z dnia 16.06.2014 r.,
- Wymagania techniczne WT 2010,
- obowiązujące przepisy i normy.

4. Istniejący stan zagospodarowania terenu

Droga gminna w istniejącym stanie ma na początkowym odcinku o długości około 140 m ma nawierzchnię betonową o szerokości 5,5 m, po czym następuje zmiana nawierzchni na nieutwardzoną – żuźlową o szerokości 4,0 m. Po prawej stronie drogi na odcinku około 125 m znajduje się chodnik z kostki betonowej. Wzdłuż drogi występują zabudowy zagrodowe. Nawierzchnia drogi jest znacznie zdeformowana, posiada liczne spękania i nierówności.

Odwodnienie drogi jest powierzchniowe. Woda odprowadzana jest na przyległe tereny.

Występujące uzbrojenie podziemne stanowią sieci: wodociągowa, sanitarna, energetyczna i teletechniczna.

5. Projektowane zagospodarowanie terenu

Modernizacja nawierzchni drogi gminnej poprawi bezpieczeństwo ruchu jej użytkowników i zwiększy estetykę otoczenia. Warunki bezpieczeństwa ruchu drogowego poprawi dobudowanie poboczy.

Podstawowe parametry techniczne

Parametr techniczny	Wielkość
Klasa ulicy	D
Prędkość projektowa	$V_p = 30$ km/h
Kategoria ruchu	KR1
Przekrój poprzeczny	drogowy 1 / 1
Szerokość pasa ruchu	2,75 m / 1,75 m
Szerokość jezdni	5,50 m / 3,5 m
Szerokość poboczy utwardzonych	2×0,75 m
Szerokość poboczy ziemnych	2×0,75 m

W zakresie przebudowy zastosowano ukształtowanie geometrii drogi z uwzględnieniem dowiązania się do rzędnych istniejącego zagospodarowania terenu.

Jezdnia w przekroju poprzecznym będzie miała pochylenie jednostronne o wartości 2%, skierowane w prawo, nawiązując do istniejącego zagospodarowania terenu. Jedynie na początkowym odcinku, zgodnie ze stanem istniejącym zachowano pochylenie obustronne.

Projektowana konstrukcja jezdni:

- warstwa ścieralna z betonu asfaltowego – 4 cm,
- warstwa wiążąca z betonu asfaltowego – 5 cm,
- podbudowa z kruszywa łamanego stabilizowanego mechanicznie – 20 cm,
- kruszywo stabilizowane cementem $R_m=2,5$ MPa – 15 cm.

Projektowana konstrukcja chodnika:

- warstwa ścieralna z kostki betonowej wibroprasowanej – 6 cm,
- podsypka cementowo-piaskowa 1:4 – 3÷5 cm,
- kruszywo stabilizowane cementem $R_m=2,5$ MPa - 10 cm,

Projektowana konstrukcja zjazdów:

- warstwa ścieralna z kostki betonowej wibroprasowanej – 8 cm,
- podsypka cementowo-piaskowa 1:4 – 3÷5 cm,
- podbudowa z kruszywa łamanego stabilizowanego mechanicznie – 15 cm,
- kruszywo stabilizowane cementem $R_m=1,5$ MPa - 10 cm,

Przewidziano odprowadzenie wody deszczowej z utwardzonej nawierzchni drogi oraz poboczy na przyległy teren.

Wykopy związane z wykonywaniem koryta pod warstwy konstrukcyjne nawierzchni jezdni i zjazdów wymagają zapewnienia odwodnienia przed wodami opadowymi.

Grunty i materiały nasypów powinny być dobrane metodami laboratoryjnymi z uwzględnieniem ich przydatności. Projektowane pobocze należy dowiązać do rzędnych terenu za pomocą skarpy o pochyleniu 1:1,5.

6. Zestawienie powierzchni

Wielkości projektowanych powierzchni po wykonaniu remontu przedstawiają się następująco:

- jezdnie i zjazdy z betonu asfaltowego – 3 987 m²,
- kostka betonowa na zjazdach indywidualnych – 166 m²,
- kostka betonowa na chodnikach – 236 m²,
- pobocze utwardzone niesortem kamiennym o grubości 25 cm – 1 241 m²,

- pobocza ziemne o grubości 15 cm – 1 340 m²,

7. Ochrona konserwatorska

Projektowany obiekt budowlany jest zlokalizowany na terenie, który nie jest objęty ochroną konserwatorską i nie jest wpisany do rejestru zabytków, a tym samym nie podlega ochronie w zakresie dziedzictwa kulturowego.

8. Wpływ eksploatacji górniczej

Teren inwestycji nie jest terenem eksploatacji górniczej.

9. Ochrona środowiska

Elementy modernizowanego układu drogowego w trakcie budowy jak i eksploatacji nie wywierają wpływu na środowisko naturalne:

- pozostają bez wpływu na glebę, wody powierzchniowe i podziemne
- nie zmieniają krajobrazu
- nie powodują zanieczyszczeń gazowych, pyłowych i płynnych
- nie wydzielają ciepła
- nie wytwarzają odpadów
- nie występuje promieniowanie elektromagnetyczne ani jonizujące, pole elektromagnetyczne lub inne zakłócenia
- nie wytwarzają hałasu oraz wibracji
- nie stwarzają zagrożenia porażenia prądem elektrycznym ani pożarowego

Przyjęte w projekcie rozwiązania przestrzenne, funkcjonalne i techniczne eliminują wpływ obiektu na środowisko przyrodnicze, zdrowie ludzi i inne obiekty budowlane.

10. Geotechnika

Na potrzeby modernizacji nawierzchni drogi gminnej nr 40346C wykonano badania geotechniczne, na podstawie których stwierdzono:

- rodzaj gruntów: piasek drobny, glina, ił, piasek gliniasty,
- warunki gruntowe: proste
- warunki wodne: dobre
- głębokość przemarzania: 1,0 m

Dla stwierdzonych warunków gruntowo-wodnych przyjęto grupę nośności podłoża gruntowego G1-G3.

Opinia geotechniczna:

Zgodnie z *Rozporządzeniem Ministra Transportu i Budownictwa i Gospodarki Morskiej z dnia 25 kwietnia 2012 r. w sprawie ustalania geotechnicznych warunków posadowienia obiektów budowlanych* określa się kategorię geotechniczną dla projektowanego remontu drogi jako pierwszą.

11. Określenie zasięgu obszaru ograniczonego użytkowania

Projektowana inwestycja nie spowoduje żadnych ograniczeń w użytkowaniu sąsiadujących nieruchomości z projektowanymi zjazdami, w związku z tym nie zachodzi potrzeba określenia takiego obszaru - artykuł 8 ust. 3 pkt. 2 Rozporządzenia Ministra Transportu, Budownictwa i Gospodarki Morskiej z dnia 25 kwietnia 2012 roku w sprawie szczegółowego zakresu i formy projektu budowlanego (Dz. U. z 2012 r., poz. 462).

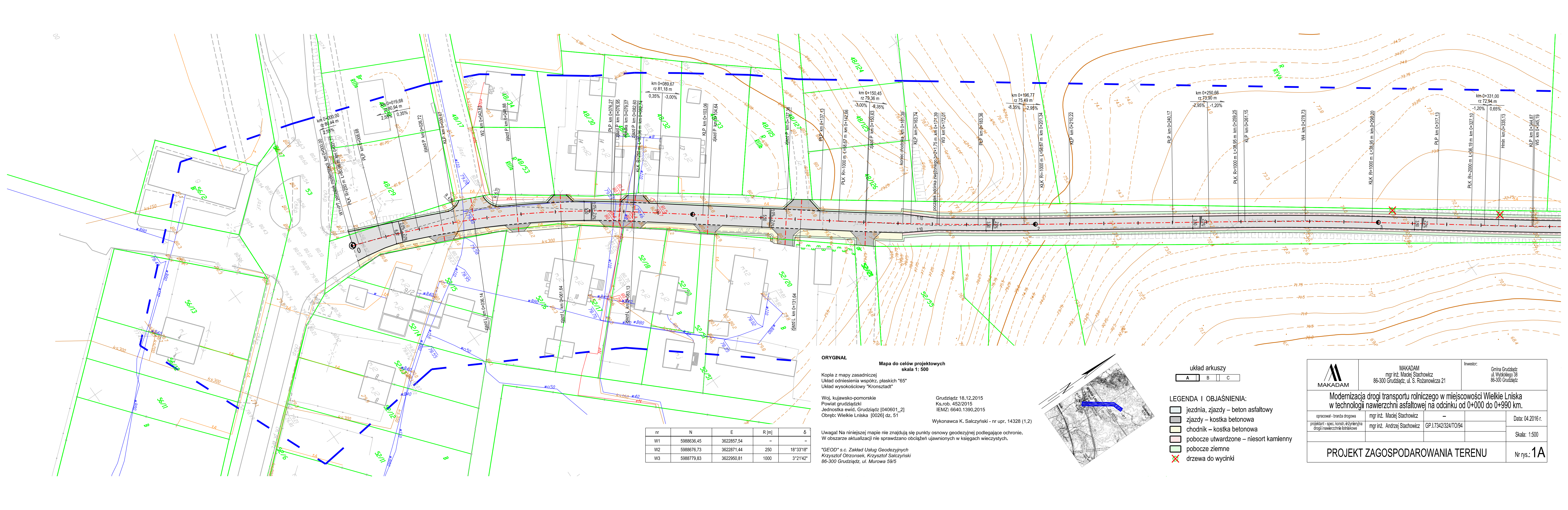

ORYGINAŁ

Mapa do celów projektowych
skala 1: 500

Kopla z mapy zasadniczej
Układ odniesienia współrz. płaskich "65"
Układ wysokościowy "Kronsztadt"

Woj. kujawsko-pomorskie
Powiat grudziądzki
Jednostka ewid. Grudziądz [040601_2]
Obręb: Wielkie Łniska [0026] dz. 51

Grudziądz 18.12.2015
Ks.rob. 452/2015
IEMZ: 6640.1390.2015

Wykonawca K. Salczyński - nr upr. 14328 (1,2)

Uwaga! Na niniejszej mapie nie znajdują się punkty osnowy geodezyjnej podlegające ochronie.
W obszarze aktualizacji nie sprawdzano obciążeń ujawnionych w księgach wieczystych.

"GEOD" s.c. Zakład Usług Geodezyjnych
Krzysztof Otrzonsek, Krzysztof Salczyński
86-300 Grudziądz, ul. Murowa 59/5

nr	N	E	R [m]	δ
W1	5988636,45	3622857,54	-	-
W2	5988676,73	3622871,44	250	18°33'18"
W3	5988779,83	3622950,81	1000	3°21'42"

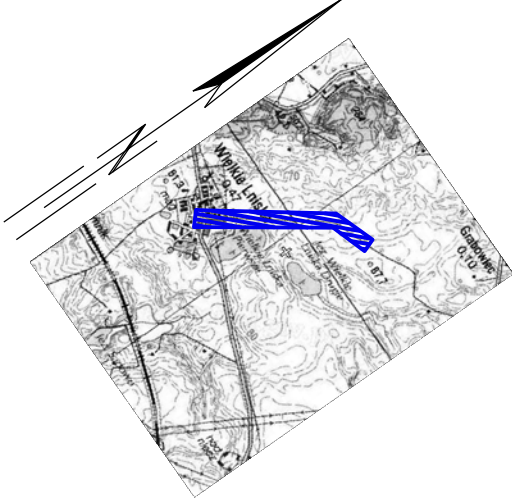

układ arkuszy		
A	B	C

LEGENDA I OBJAŚNIENIA:

- jezdnia, zjazdy – beton asfaltowy
- zjazdy – kostka betonowa
- chodnik – kostka betonowa
- pobocze utwardzone – niesort kamienny
- pobocze ziemne
- drzewa do wycinki

 MAKADAM	MAKADAM mgr inż. Maciej Stachowicz 86-300 Grudziądz, ul. S. Rożanowicza 21		Inwestor: Gmina Grudziądz ul. Wybickiego 38 86-300 Grudziądz	
	Modernizacja drogi transportu rolniczego w miejscowości Wielkie Łniska w technologii nawierzchni asfaltowej na odcinku od 0+000 do 0+990 km.			
opracował - branża drogowa	mgr inż. Maciej Stachowicz	—		Data: 04.2016 r.
projektant - spec. konstr. inżynierska drogi i nawierzchnie lotniskowe	mgr inż. Andrzej Stachowicz	GP.1.7342/324/TO/94		Skala: 1:500
PROJEKT ZAGOSPODAROWANIA TERENU				Nr rys.: 1A

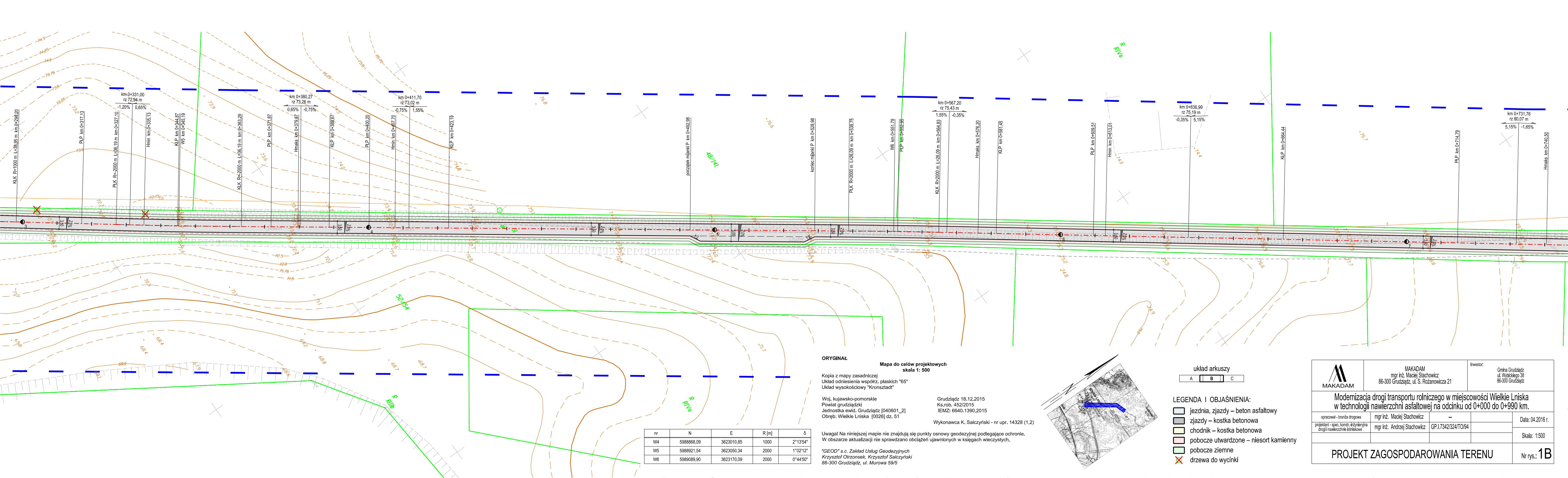

ORYGINAŁ

Mapa do celów projektowych
skala 1: 500

Kopia z mapy zasadniczej
Układ odniesienia współrz. płaskich "65"
Układ wysokościowy "Kronsztadt"

Woj. kujawsko-pomorskie
Powiat grudziądzki
Jednostka ewid. Grudziądz [040601_2]
Obręb: Wielkie Łniska [0026] dz. 51

Grudziądz 18.12.2015
Ks.rob. 452/2015
IEMZ: 6640.1390.2015

Wykonawca K. Salczyński - nr upr. 14328 (1,2)

Uwaga! Na niniejszej mapie nie znajdują się punkty osnowy geodezyjnej podlegające ochronie.
W obszarze aktualizacji nie sprawdzano obciążeń ujawnionych w księgach wieczystych.

"GEOD" s.c. Zakład Usług Geodezyjnych
Krzysztof Otrzonsek, Krzysztof Salczyński
86-300 Grudziądz, ul. Murowa 59/5

nr	N	E	R [m]	δ
W4	5988868,09	3623010,85	1000	2°13'54"
W5	59888921,54	3623050,34	2000	1°02'12"
W6	5989089,90	3623170,09	2000	0°44'50"

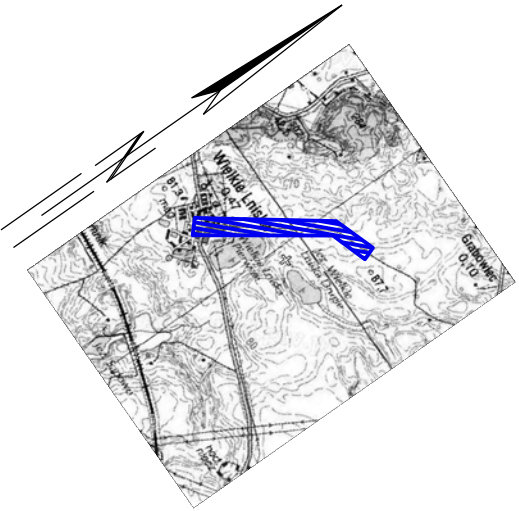

układ arkuszy

A	B	C
---	---	---

LEGENDA I OBJAŚNIENIA:

- jezdnia, zjazd – beton asfaltowy
- zjazd – kostka betonowa
- chodnik – kostka betonowa
- pobocze utwardzone – niesort kamienny
- pobocze ziemne
- drzewa do wycinki

 MAKADAM		MAKADAM mgr inż. Maciej Stachowicz 86-300 Grudziądz, ul. S. Rożanowicza 21		Inwestor: Gmina Grudziądz ul. Wybickiego 38 86-300 Grudziądz			
Modernizacja drogi transportu rolniczego w miejscowości Wielkie Łniska w technologii nawierzchni asfaltowej na odcinku od 0+000 do 0+990 km.							
opracował - branża drogowa		mgr inż. Maciej Stachowicz		—		Data: 04.2016 r.	
projektant - spec. konstr.-inżynierska drogi i nawierzchnie lotniskowe		mgr inż. Andrzej Stachowicz		GP.1.7342/324/TO/94		Skala: 1:500	
PROJEKT ZAGOSPODAROWANIA TERENU						Nr rys.: 1B	

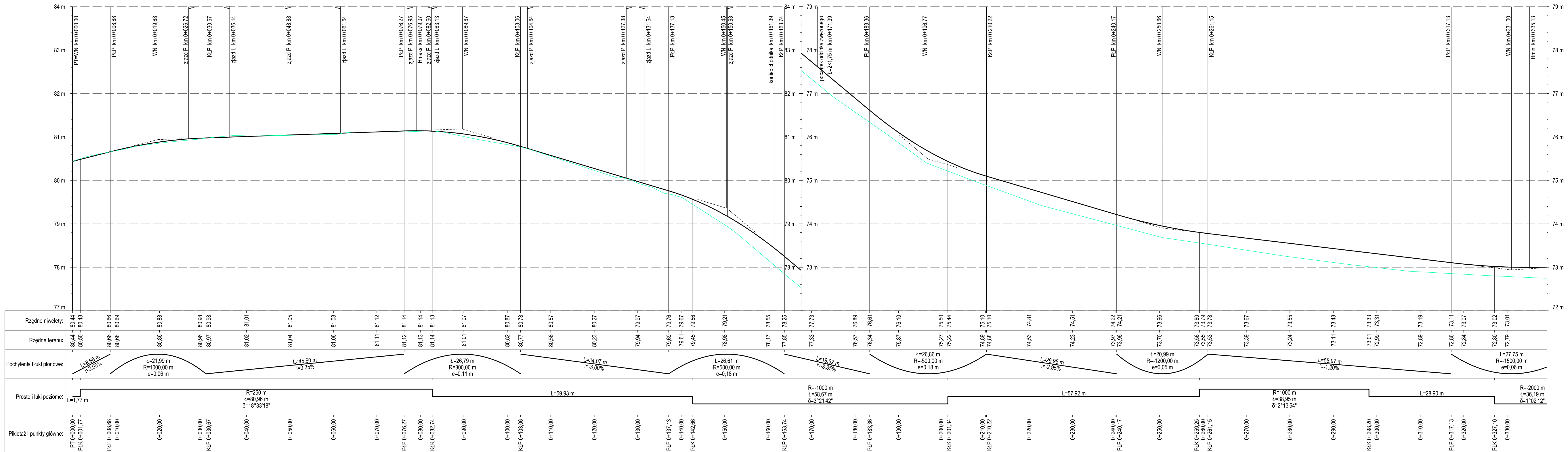

 MAKADAM	MAKADAM mgr inż. Maciej Stachowicz 86-300 Grudziądz, ul. S. Rozanowicza 21	Inwestor: Gmina Grudziądz ul. Właskiego 38 86-300 Grudziądz	Data: 04.2016 r.	
			Skala: 1:50/500	
Nr rys.: 2A				

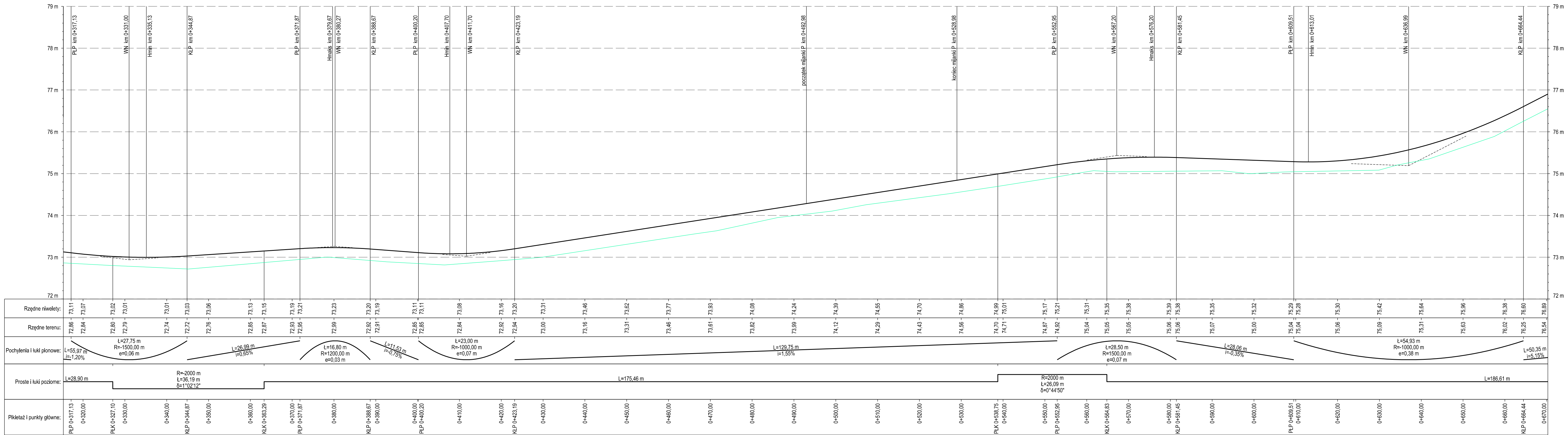

 MAKADAM	MAKADAM mgr inż. Marek Stachowicz 86-300 Gruzdzież, ul. S. Rozanowicza 21	Inwestor: Gmina Gruzdzież ul. Wolności 13 86-300 Gruzdzież	Modernizacja drogi transportu rolniczego w miejscowości Wielkie Łniska w technologii nawierzchni asfaltowej na odcinku od 0+000 do 0+990 Km.			Data: 04.2016 r. Skala: 1:50/500	Nr rys.: 2B
			opracował - branda drogową projektant - spec. konstr. inżynier/ina drogi i nawierzchnie bitumiczne	mgr inż. Marek Stachowicz mgr inż. Andrzej Stachowicz	— GP.17342/24/TO/94		

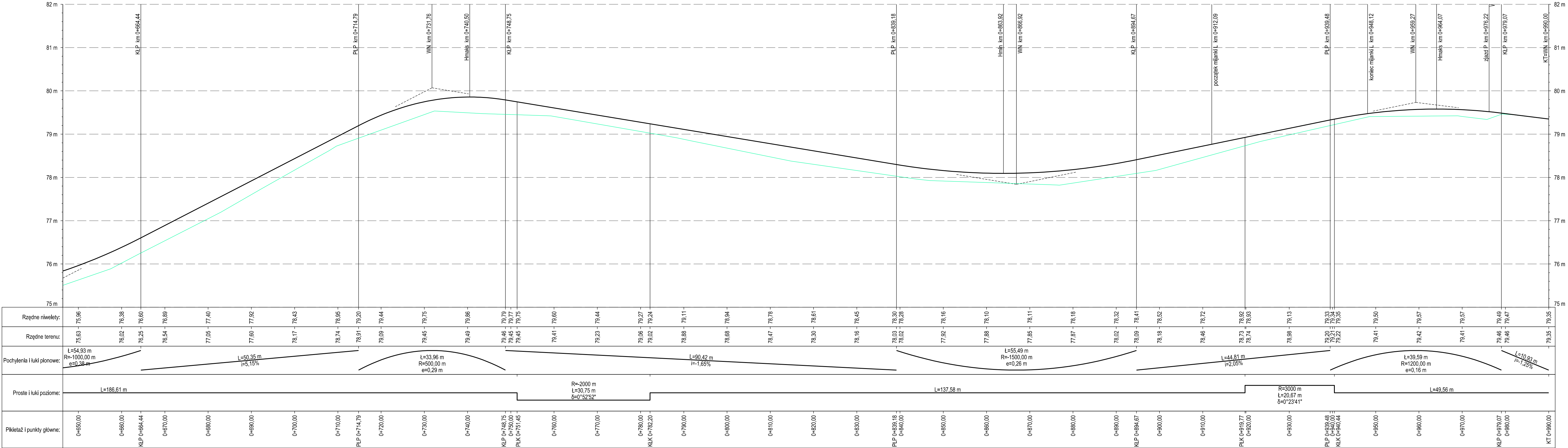

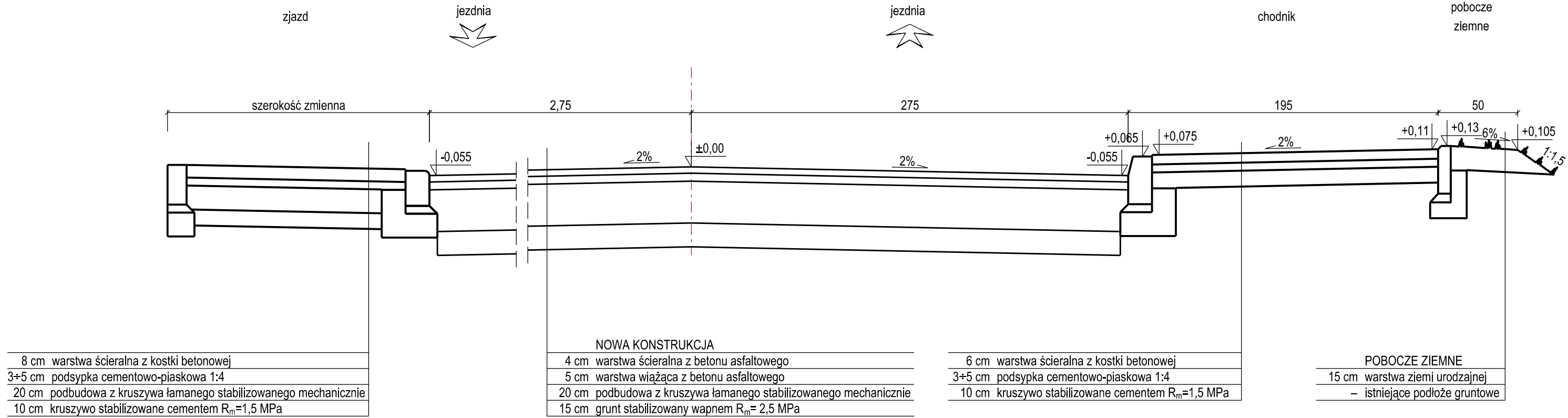

 MAKADAM	Inwestor: Gmina Gruzdzę ul. Wolności 38 86-300 Gruzdzę	MAKADAM mgr inż. Maciej Stachowicz 86-300 Gruzdzę, ul. S. Rozarowicza 21		
		-		
		Data: 04.2016 r.		
		Skala: 1:50/500		
Modernizacja drogi transportu rolniczego w miejscowości Wielkie Łniska w technologii nawierzchni asfaltowej na odcinku od 0+000 do 0+990 km.				
opracował - bieżąca droga projektant - spec. konstr. szlachejnia drogi i nawierzchnie kłaskowe	mgr inż. Maciej Stachowicz mgr inż. Andrzej Stachowicz	GP.1.734/2324/10.94		
PROFIL PODŁUŻNY				Nr rys.: 2C

Obowiązuje na odcinku km 0+000,00 ÷ 0+161,39

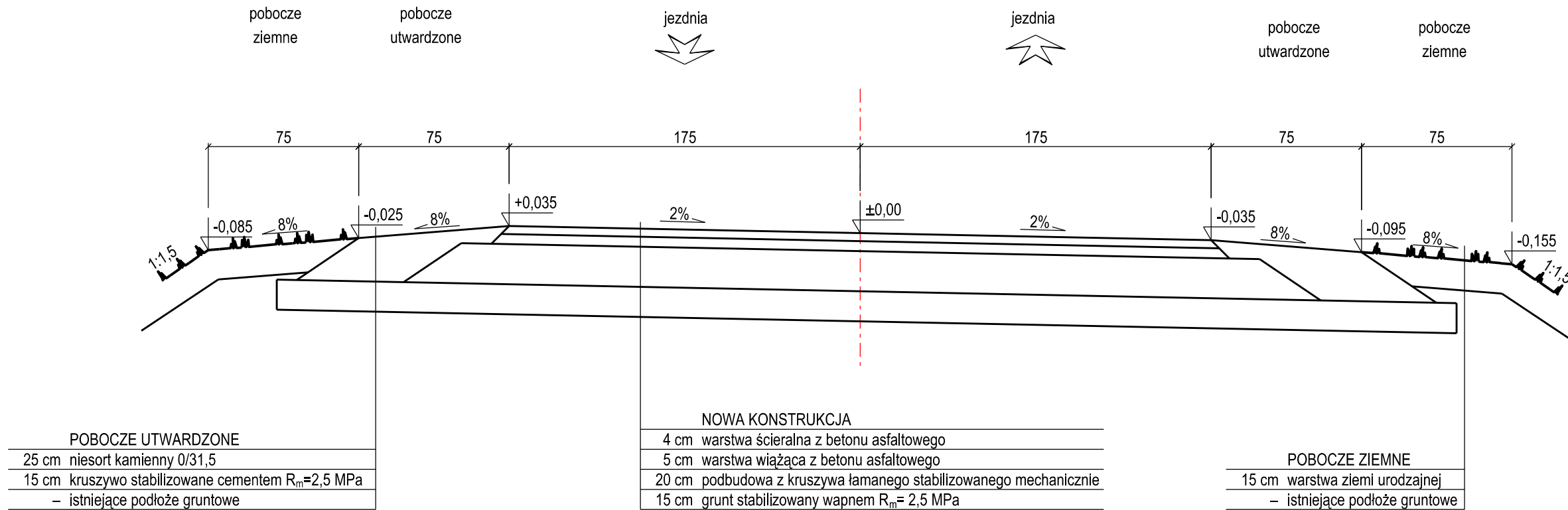

Obowiązuje na odcinku km 0+161,39 ÷ 0+990,00



 MAKADAM	MAKADAM mgr inż. Maciej Stachowicz 88-300 Grudziądz, ul. S. Rożanowicza 21		Inwestor: Gmina Grudziądz ul. Wypickiego 38 88-300 Grudziądz
	Modernizacja drogi transportu rolniczego w miejscowości Wielkie Łniska w technologii nawierzchni asfaltowej na odcinku od 0+000 do 0+990 km.		
opracował - branża drogowa projektant - spec. konstr.-inżynier/niha drogi i nawierzchnie bitumiskowe	mgr inż. Maciej Stachowicz mgr inż. Andrzej Stachowicz	– GP.1.7342/324/TO/04	Data: 04.2016 r. Skala: 1:25
PRZEKROJE KONSTRUKCYJNE			Nr rys.: 3

obrzeże betonowe 8 x 30 cm
na ławie betonowej z betonu C12/15
przy cokole ogrodzenia

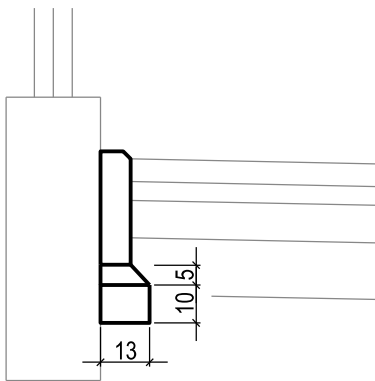

obrzeże betonowe 8 x 30 cm
na ławie betonowej z betonu C12/15

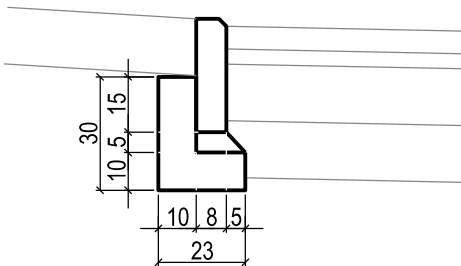

opornik betonowy 12 x 25 cm
na zjazdach i przy granicy działki
na ławie betonowej z betonu C12/15

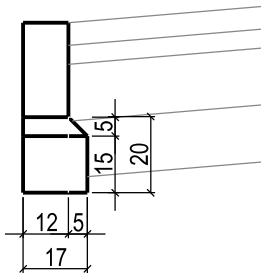

krawężnik betonowy wystający 15 x 30 cm
na ławie betonowej z betonu C12/15

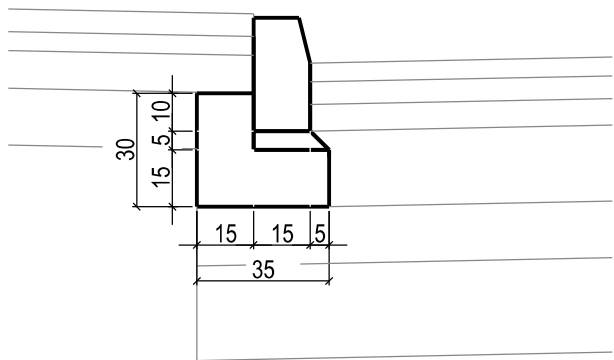

krawężnik betonowy obniżony 15 x 22 cm na zjazdach
na ławie betonowej z betonu C12/15

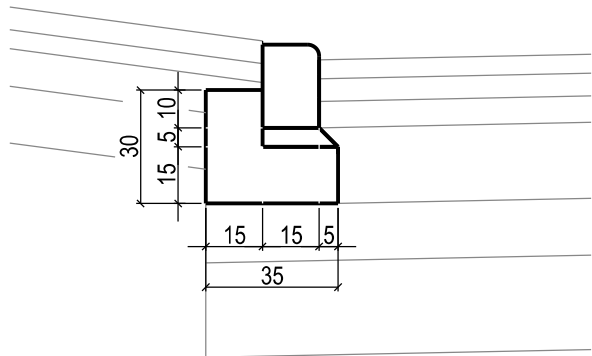

 MAKADAM	MAKADAM mgr inż. Maciej Stachowicz 86-300 Grudziądz, ul. S. Rożanowicza 21	Inwestor: Gmina Grudziądz ul. Wybickiego 38 86-300 Grudziądz
Modernizacja drogi transportu rolniczego w miejscowości Wielkie Lniska w technologii nawierzchni asfaltowej na odcinku od 0+000 do 0+990 km.		
opracował - branża drogowa	mgr inż. Maciej Stachowicz	Data: 04.2016 r.
projektant - spec. konstr. inżynier/na drogi i nawierzchnie kołniskowe	mgr inż. Andrzej Stachowicz GP.I.7342/324/TO/94	
		Skala: 1:20
SZCZEGÓŁY KONSTRUKCYJNE		Nr rys.: 4

Grudziądz, dnia 25.04.2016 r.

**WÓJT GMINY
GRUDZIĄDZ**

OŚR.7020.39.2016

**MAKADAM Maciej Stachowicz
ul. S. Różanowicza 21
86-300 Grudziądz**

Dotyczy: dokumentacji projektowej pn. Modernizacja drogi transportu rolniczego w miejscowości Wielki Lniska w technologii nawierzchni asfaltowej na odcinku od 0+000 do 0+990 km

W odpowiedzi na pismo z dnia 22 kwietnia 2016 roku w sprawie uzgodnienia dokumentacji projektowej pn. Modernizacja drogi transportu rolniczego w miejscowości Wielki Lniska w technologii nawierzchni asfaltowej na odcinku od 0+000 do 0+990 km uzgadnia się wyżej wymieniony projekt pozytywnie pod warunkiem ustosunkowania się do poniższego warunku.

W sytuacji kolizji z gminną infrastrukturą techniczną podziemną i naziemną konieczne jest zachowanie szczególnej ostrożności, nie zmieniając tym samym dotychczasowej lokalizacji powyższej infrastruktury zarówno pod względem głębokości jak i stanu technicznego.

z u p . W Ó J T A
inż. Maciej Stachowicz
Kierownik Referatu Ochrony Środowiska
i Rolnictwa

Otrzymują:

1. Adresat.
2. a/a.

MAKADAM
Maciej Stachowicz
ul. S. Różanowicza 21
86-300 Grudziądz

Dotyczy: projektu zagospodarowania terenu modernizacji drogi transportu rolniczego w technologii nawierzchni asfaltowej, która stanowi część drogi gminnej nr 40346C na odcinku od 0+000 km do 0+990 km w miejscowości Wielkie Łniska gm. Grudziądz zgodnie z załączonymi planami.

W odpowiedzi do sprawy j. w. informujemy, że plany sytuacyjne terenu przedmiotowej inwestycji uzgodniono pod względem uzbrojenia elektroenergetycznego z uwagami jak niżej:

OZNACZENIA:

.....	kabel elektroenergetyczny	nN-0,4 kV
.....	linia napowietrzna	SN-15 kV
.....	linia napowietrzna	nN-0,4 kV

1. Skrzyżowania i zbliżenia istniejącymi kablami elektroenergetycznymi będącymi w naszej eksploatacji występujące w obrębie terenu projektowanej modernizacji drogi transportu rolniczego stanowiącej odcinek drogi gminnej nr 40346CC w m. Wielkie Łniska gm. Grudziądz należy wykonać zgodnie z normą PN-76/E-05125.
2. Istniejące kable elektroenergetyczne wkreślono orientacyjnie. Celem dokładnego ustalenia tras kabli należy wykonać ręczne przekopy próbne.
3. Prace ziemne prowadzone w pobliżu kabli elektroenergetycznych wykonać ręcznie (łopatą).
4. Prowadzenie robót budowlanych w pobliżu czynnych napowietrznych linii elektroenergetycznych wykonywać zgodnie z Rozporządzeniem Ministra Infrastruktury z dnia 6 lutego 2003r. w sprawie bezpieczeństwa i higieny pracy podczas wykonywania robót budowlanych (Dz. U. nr 47 poz. 401 z dnia 19 marca 2003r.)
5. Pod elektroenergetycznymi liniami napowietrznymi nie wolno składować materiałów oraz prowadzić robót sprzętem mechanicznym.
6. Wkreślone: kabel nN-0,4kV oraz linie napowietrzne SN-15 kV i nN-0,4 kV należy nanieść na wszystkie egzemplarze projektu zagospodarowania terenu inwestycji.
7. Przed przystąpieniem do wykonawstwa należy uaktualnić powyższe uzgodnienie.
8. Uzgodnienie ważne do dnia...**05. MAJ. 2016**.....

UWAGA:

- Prace ziemne związane z modernizacją rzeczonoj drogi transportu rolniczego w miejscu skrzyżowania z istniejącym kablem elektroenergetycznym nN-0,4 kV należy wykonać w sposób nie powodujący trudności w prawidłowej eksploatacji tego urządzenia.
- W przypadku uszkodzenia lub awarii przedmiotowego kabla, koszty naprawy i poniesione straty jak również utracone korzyści przez Rejon Dystrybucji w Grudziądzu będące efektem tego uszkodzenia podczas wykonywania robót pokrywa wykonawca.
- Odległości nowej nawierzchni asfaltowej powyższej drogi transportu rolniczego po modernizacji, w skrzyżowaniach z istniejącymi elektroenergetycznymi liniami napowietrznymi SN-15 kV i nN-0,4 kV powinny odpowiadać wartościom określonym w normach: PN-E-05100-1 oraz N SEP-E-003.

K/O: 2MMD – a/a
W zał. plan sytuacyjny
Sprawę prowadzi: Adam Krajewicz
tel. (0-56) 470-62-92

Kierownik Działu
Dokumentacji Energetycznej

Zdzisław Szumotański
Zdzisław Szumotański

ENERGA-OPERATOR SA
Oddział w Toruniu
Rejon Dystrybucji w Grudziądzu
Plan stanowi załącznik do uzgodnienia

Nr. 318 z dnia 05.05.2016

Mapa do celów projektowych
skala 1: 500

Woj. kujawsko-pomorskie
Powiat grudziądzki
Jednostka ewid. Grudziądz [040601_2]
Obręb: Wielkie Łniska [0026] dz. 51

Wykonawca K. Salczyński - nr upr. 14328 (1,2)

"GEOD" s.c. Zakład Usług Geodezyjnych
Krzysztof Otrzonsek, Krzysztof Salczyński
86-300 Grudziądz, ul. Murowa 59/5

A	B	C
---	---	---

- ☐ jezdnia, zjazdy – beton asfaltowy
- ☒ zjazdy – kostka betonowa
- ☐ chodnik – kostka betonowa
- ☐ pobocze utwardzone – niesort kamienny
- ☐ pobocze ziemne
- ☒ drzewa do wycinki

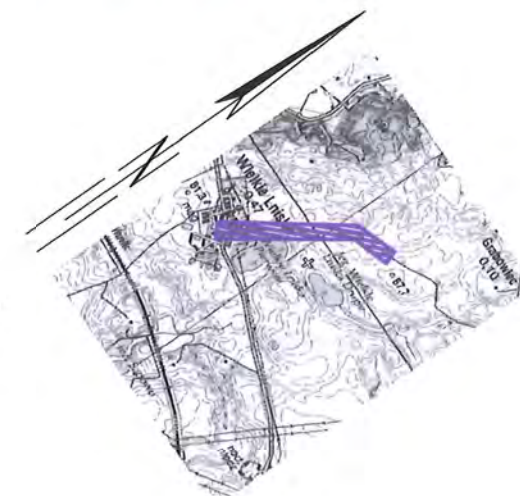

		MAKADAM mgr inż. Maciej Stachowicz 86-300 Grudziądz, ul. S. Rożanowicza 21		Inwestor: Gmina Grudziądz ul. Wylickiego 38 86-300 Grudziądz	
<p align="center">Modernizacja drogi transportu rolniczego w miejscowości Wielkie Łniska w technologii nawierzchni asfaltowej na odcinku od 0+000 do 0+990 km.</p>					
opracował - branża drogowa		mgr inż. Maciej Stachowicz		—	
projektant - spec. konstr.-inżynierska drogi i nawierzchnie łobiskowe		mgr inż. Andrzej Stachowicz		GP.1.7342/324/TO/94	
				Data: 04.2016 r.	
				Skala: 1:500	
<p align="center">PROJEKT ZAGOSPODAROWANIA TERENU</p>					Nr rys.: 1A

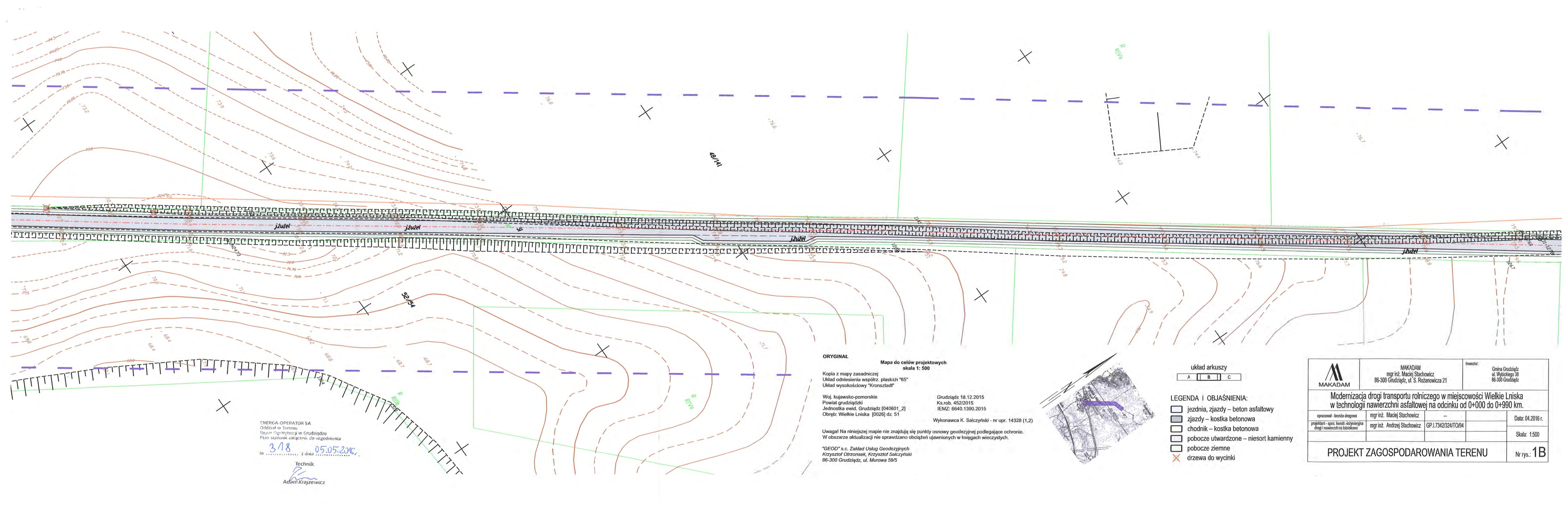

ENERGA-OPERATOR SA
Oddział w Toruniu
Rejon Dystrybucji w Grudziądzu
Plan stanowi załącznik do uzgodnienia
Nr 318 05.05.2016
Technik
Adam Krajewicz

ORYGINAL
Mapa do celów projektowych
skala 1: 500
Kopia z mapy zasadniczej
Układ odniesienia współrz. płaskich "65"
Układ wysokościowy "Kronsztadt"
Woj. kujawsko-pomorskie
Powiat grudziądzki
Jednostka ewid. Grudziądz [040601_2]
Obręb: Wielkie Łniska [0026] dz. 51
Grudziądz 18.12.2015
Ks.rob. 452/2015
IEMZ: 6640.1390.2015
Wykonawca K. Salczyński - nr upr. 14328 (1,2)
Uwaga! Na niniejszej mapie nie znajdują się punkty osnowy geodezyjnej podlegające ochronie.
W obszarze aktualizacji nie sprawdzano obciążeń ujawnionych w księgach wieczystych.
"GEOD" s.c. Zakład Usług Geodezyjnych
Krzysztof Otrzonsek, Krzysztof Salczyński
86-300 Grudziądz, ul. Murowa 59/5

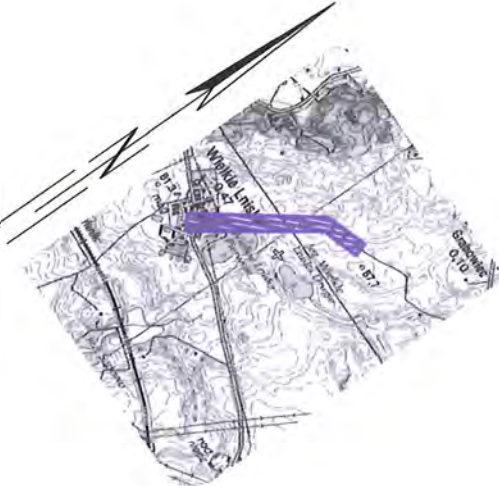

- układ arkuszy
A B C
- LEGENDA I OBJAŚNIENIA:
- jezdnia, zjazdy – beton asfaltowy
 - zjazdy – kostka betonowa
 - chodnik – kostka betonowa
 - pobocze utwardzone – niesort kamienny
 - pobocze ziemne
 - drzewa do wycinki

 MAKADAM	MAKADAM mgr inż. Maciej Stachowicz 86-300 Grudziądz, ul. S. Rożanowicza 21		Inwestor: Gmina Grudziądz ul. Wybińskiego 38 86-300 Grudziądz	
	Modernizacja drogi transportu rolniczego w miejscowości Wielkie Łniska w technologii nawierzchni asfaltowej na odcinku od 0+000 do 0+990 km.			
opracował – branża drogowa	mgr inż. Maciej Stachowicz	—	Data: 04.2016 r.	Skala: 1:500
projektant – spec. konstr.-inżynierska drogi i nawierzchnie lotniskowe	mgr inż. Andrzej Stachowicz	GP.I.7342/324/TO/94		
PROJEKT ZAGOSPODAROWANIA TERENU				Nr rys.: 1B

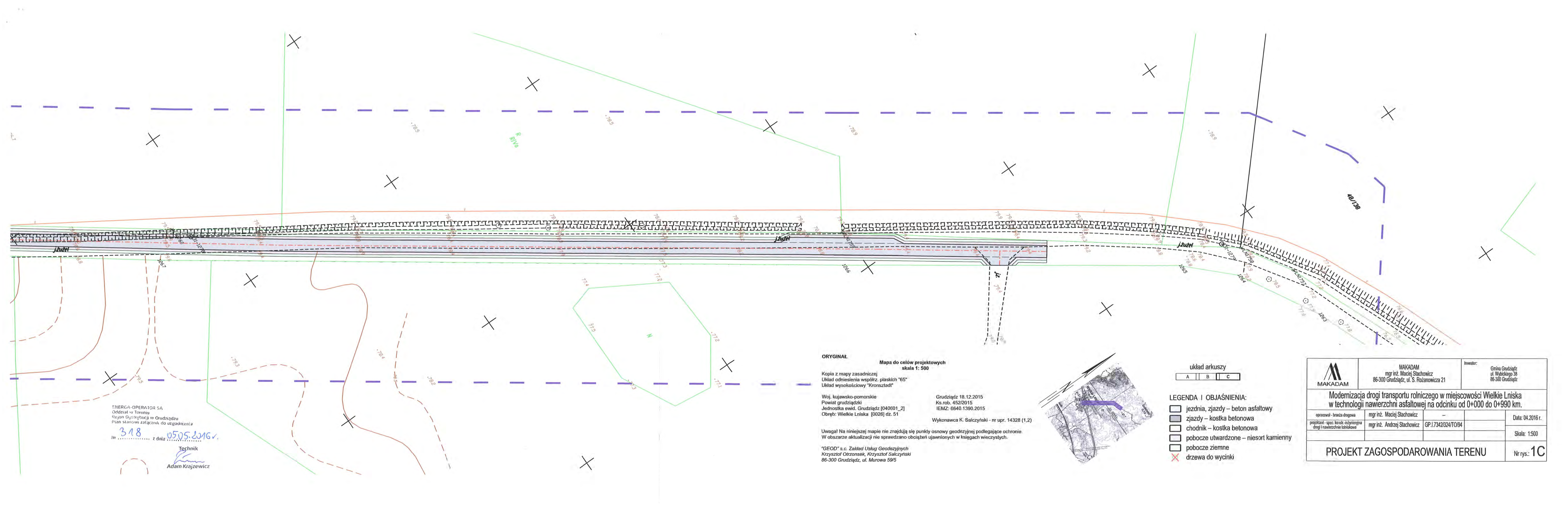

ENERGA-OPERATOR SA
Oddział w Toruniu
Rejon Dystrybucji w Grudziądzu
Plan stanowi załącznik do uzgodnienia

318
Nr z dnia 05.05.2016 r.

Technik
Adam Krajewicz

ORYGINAL

Mapa do celów projektowych
skala 1: 500

Kopia z mapy zasadniczej
Układ odniesienia współrz. płaskich "65"
Układ wysokościowy "Kronsztadt"

Woj. kujawsko-pomorskie
Powiat grudziądzki
Jednostka ewid. Grudziądz [040601_2]
Obręb: Wielkie Łniska [0026] dz. 51

Grudziądz 18.12.2015
Ks.rob. 452/2015
IEMZ: 6640.1390.2015

Wykonawca K. Salczyński - nr upr. 14328 (1,2)

Uwaga! Na niniejszej mapie nie znajdują się punkty osnowy geodezyjnej podlegające ochronie.
W obszarze aktualizacji nie sprawdzano obciążeń ujawnionych w księgach wieczystych.

"GEOD" s.c. Zakład Usług Geodezyjnych
Krzysztof Otrzonsek, Krzysztof Salczyński
86-300 Grudziądz, ul. Murowa 59/5

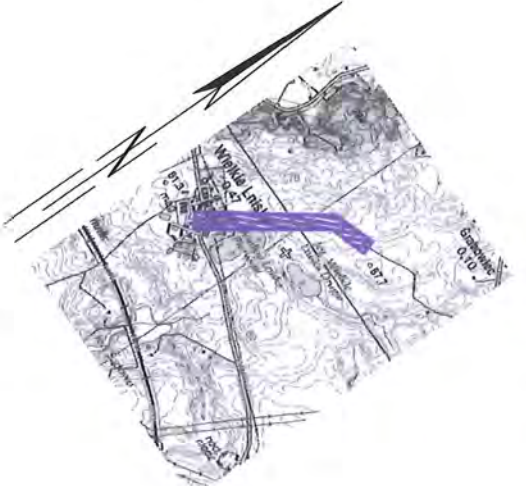

- układ arkuszy
- | | | |
|---|---|---|
| A | B | C |
|---|---|---|
- LEGENDA I OBJAŚNIENIA:
- jezdnia, zjazdy – beton asfaltowy
 - zjazdy – kostka betonowa
 - chodnik – kostka betonowa
 - pobocze utwardzone – niesort kamienny
 - pobocze ziemne
 - drzewa do wycinki

 MAKADAM	MAKADAM mgr inż. Maciej Stachowicz 86-300 Grudziądz, ul. S. Rożanowicza 21		Inwestor: Gmina Grudziądz ul. Włocławska 38 86-300 Grudziądz	
	Modernizacja drogi transportu rolniczego w miejscowości Wielkie Łniska w technologii nawierzchni asfaltowej na odcinku od 0+000 do 0+990 km.			
opracował - branża drogowa	mgr inż. Maciej Stachowicz	—	Data: 04.2016 r.	
projektant - spec. konstr.-inżynierska drogi i nawierzchnie lotniskowe	mgr inż. Andrzej Stachowicz	GP.I.7342/324/TO/94		
PROJEKT ZAGOSPODAROWANIA TERENU			Nr rys.: 1C	

CZĘŚĆ OPISOWA

Informacji dotyczącej bezpieczeństwa i ochrony zdrowia
dla zadania: „Modernizacja drogi transportu rolniczego w miejscowości Wielkie Lniska w technologii nawierzchni asfaltowej na odcinku od km 0+000,00 do km 0+990,00”

1. DANE OGÓLNE

Nazwa obiektu budowlanego: „Modernizacja drogi transportu rolniczego w miejscowości Wielkie Lniska w technologii nawierzchni asfaltowej na odcinku od km 0+000,00 do km 0+990,00”

Adres: droga gminna w miejscowości Wielkie Lniska

Inwestor: Gmina Grudziądz
ul. Wybickiego 38; 86-300 Grudziądz

Projektant: mgr inż. Andrzej Stachowicz
Nr upr. GP.I.7342/324/TO/94

2. PODSTAWA OPRACOWANIA

- Rozporządzenie Ministra Infrastruktury z 23 czerwca 2003 r. w sprawie informacji dotyczącej bezpieczeństwa i ochrony zdrowia (Dz. U. Nr 120; poz. 1126)
- Ustawa z dnia 21.03.1985 – o drogach publicznych (t.j. z 26.06.2000 r. Dz. U. Nr 71 poz. 838 ze zmianami)
- Rozporządzenie Ministra Transportu i Gospodarki Morskiej z dnia 02.03.1999 r. w sprawie warunków technicznych, jakim powinny odpowiadać drogi publiczne i ich usytuowanie (Dz. U. Nr 43, poz. 430)
- Projekt budowlany i wykonawczy „Remont nawierzchni drogi gminnej Nr 40604C w miejscowości Szynych”

3. ZAKRES ROBÓT DLA CAŁEGO ZAMIERZENIA BUDOWLANEGO ORAZ KOLEJNOŚĆ REALIZACJI POSZCZEGÓLNYCH OBIEKTÓW

Zakres robót dla całego zamierzenia budowlanego obejmuje budowę obiektu budowlanego pn.:

„Modernizacja drogi transportu rolniczego w miejscowości Wielkie Lniska w technologii nawierzchni asfaltowej na odcinku od km 0+000,00 do km 0+990,00”

Kolejność realizacji poszczególnych obiektów:

- roboty ziemne i przygotowawcze – zdjęcie warstwy ziemi urodzajnej, korytowanie pod warstwy konstrukcyjne nawierzchni drogi; rozbiórka elementów istniejącego zagospodarowania terenu, wytyczenie geodezyjne obiektów;
- budowa warstw konstrukcyjnych jezdni, chodników i zjazdów,
- budowa poboczy utwardzonych i ziemnych,
- rozplantowanie humusu i założenie zieleni niskiej - trawników,
- sprawdzenie oraz odbiór techniczny,
- inwentaryzacja geodezyjna wybudowanych elementów zagospodarowania terenu,

4. WSKAZANIE ISTNIEJĄCYCH OBIEKTÓW BUDOWLANYCH

W rejonie planowanych robót występują kable energetyczne NN, sieć teletechniczna oraz wodociągowa.

W obrębie terenu realizowanej inwestycji istnieje zabudowa zagrodowa oraz pola uprawne.

5. WSKAZANIE ELEMENTÓW ZAGOSPODAROWANIA TERENU, KTÓRE MOGĄ STWARZAĆ ZAGROŻENIE BEZPIECZEŃSTWA I ZDROWIA LUDZI

Elementami zagospodarowania terenu, które mogą stwarzać zagrożenie bezpieczeństwa i zdrowia ludzi są:

- publiczna droga gminna w warunkach odbywającego się ruchu drogowego
- czynne sieci uzbrojenia podziemnego zaznaczone na projekcie zagospodarowania terenu tj.: sieć wodociągowa, kable energetyczne, kable teletechniczne – zagrożenie ich uszkodzenia wynikające z braku właściwego zabezpieczenia w trakcie wykonywania robót
- mogące występować uzbrojenie podziemne nie zinwentaryzowane na planie
- w trakcie robót budowlanych pewne zagrożenie stwarzają roboty ziemne oraz instalacyjne związane z budową kanalizacji deszczowej przy zastosowaniu ciężkiego sprzętu mechanicznego
- prace w zasięgu ramienia dźwigu lub podnośnika

Podczas realizacji inwestycji nie powinny występować szczególne zagrożenia związane z prowadzonymi robotami drogowymi.

6. WSKAZANIE PRZEWIDYWANYCH ZAGROŻEŃ WYSTĘPUJĄCYCH PODCZAS REALIZACJI ROBÓT BUDOWLANYCH

Teren budowy oraz miejsce wykonywania wykopów należy wydzielić, ogrodzić i oznakować przed dostępem osób postronnych. Roboty prowadzić w sposób usystematyzowany bez rozciągania na zbyt szerokim froncie. Roboty wykonywane w pasie drogowym oraz w sąsiedztwie możliwe po uprzednim zgłoszeniu i oznakowaniu znakami w tym o ruchu drogowym wg wymogów i ustaleń zarządcy drogi.

Podczas realizacji robót budowlanych mogą wystąpić typowe zagrożenia, jakie występują przy pracach rozbiórkowych, ziemnych, instalacyjnych i nawierzchniowych.

W trakcie realizacji robót drogowych związanych z remontem nawierzchni drogi gminnej mogą wystąpić następujące zdarzenia stwarzające zagrożenie zdrowia i życia:

- potrącenie przez pojazdy drogowe poruszające się po drodze
- wejście na teren budowy osób postronnych bez względu na ich oznakowanie
- wykonywanie robót ziemnych niezgodnie z technologią
- nie przestrzeganie przepisów bhp podczas robót ziemnych przy czynnych sieciach technicznych podziemnych stanowiących uzbrojenie terenu
- niebezpieczeństwa wynikające z prowadzenia prac w pobliżu czynnych sieci i urządzeń elektrycznych
- składowanie materiałów budowlanych i narzędzi na krawędzi wykopu
- możliwe osunięcia gruntu przy wykonywaniu robót ziemnych – wykopów
- upadek do wykopów
- przebywanie w zasięgu pracy ramienia koparki
- lekceważenie zagrożenia ze strony niewypałów
- roboty wykonywane przy użyciu dźwigu i podnośników
- brak właściwego zejścia na dno wykonanych wykopów w celu wykonywania prac montażowych
- przysypanie podczas wykonywania wykopów

Dla robót budowlanych wykonywanych w pasie drogowym prowadzonych w warunkach prowadzenia ruchu drogowego należy sporządzić projekt organizacji ruchu na czas prowadzenia robót budowlanych zgodnie z Rozporządzeniem Ministra Infrastruktury z dnia 23.09.2003 r. w sprawie szczegółowych warunków zarządzania ruchem na drogach oraz wykonywania nadzoru nad tym zarządzaniem (Dz. U. z 2003 r., Nr 177; poz. 1729)

Roboty budowlane drogowe należy prowadzić zgodnie z obowiązującymi przepisami, a w szczególności zgodnie z ustawą Prawo Budowlane, Prawo o Ruchu Drogowym, Polskimi Normami oraz przepisami w zakresie bezpieczeństwa i higieny pracy.

7. WSKAZANIE SPOSOBU PROWADZENIA INSTRUKTAŻU PRACOWNIKÓW PRZED PRZYSTĄPIENIEM DO REALIZACJI ROBÓT SZCZEGÓLNIE NIEBEZPIECZNYCH

Instruktaż ogólny - powszechny

- należy prowadzić instruktaż w zakresie specyfiki budowy ze wskazaniem zagrożeń dla bezpieczeństwa i zdrowia ludzi w stosunku do każdego pracownika przed wprowadzeniem na plac budowy.
- bezpośredni nadzór nad bezpieczeństwem i higieną pracy na stanowiskach pracy sprawują odpowiednio kierownik budowy oraz kierownik robót, stosownie do zakresu obowiązków.
- każdy pracodawca ma obowiązek ustalić wykaz prac szczególnie niebezpiecznych występujących na budowie oraz sposoby postępowania przy wykonywaniu tych prac
- pracownicy zatrudnieni na placu budowy powinni być wyposażeni w odpowiedni dla danej pracy sprzęt ochrony osobistej lub zbiorowej oraz powinni być wyposażeni w odzież ochronną wg obowiązujących tabel i norm zakładowych; zobowiązuje się pracowników do stosowania ich zgodnie z przeznaczeniem.
- dla pracowników powinny być organizowane szkolenia BHP. Rodzaje obowiązujących szkoleń wg Rozporządzenia Ministra Pracy i Polityki Socjalnej w sprawie szczegółowych zasad szkolenia w dziedzinie bezpieczeństwa i higieny pracy są następujące:
 - a) szkolenie wstępne
 - b) szkolenie wstępne stanowiskowe
 - c) szkolenie wstępne podstawowe
 - d) szkolenie okresowe
- podczas szkolenia na każdym etapie należy zapoznać pracowników z ryzykiem zawodowym związanym z wykonywaną pracą na poszczególnych stanowiskach pracy oraz ze sposobem stosowania podczas pracy środków ochrony osobistej, zabezpieczających przed skutkami zagrożeń, np.: okulary ochronne, odzież ochronna itp.
- w dokumentacji budowy powinny znajdować się wszystkie dokumenty potwierdzające przeprowadzenie szkoleń w zakresie bhp, protokoły z dokonanych kontroli, wykaz wydanych zaleceń w zakresie bhp.
- ponadto na terenie budowy powinien być do wglądu pracowników plan bioz, dokonana ocena ryzyka zawodowego

Wykonawca (kierownik budowy) przed przystąpieniem do wykonywania robót budowlanych zobowiązany jest opracować plan BIOZ oraz instrukcję bezpiecznego ich wykonywania i zaznajomi z nimi pracowników w zakresie wykonywanych przez nich robót.

Pracownikom należy udzielić instruktażu każdorazowo przed przystąpieniem do wykonywania robót oraz w przypadku zmiany rodzaju robót wykonywanych przez danego pracownika. Instruktaż należy prowadzić w sposób umożliwiający przyswojenie przez pracownika niezbędnego zakresu wiedzy związanego z bezpieczeństwem wykonywania danych robót.

W instrukcji bezpiecznego wykonywania poszczególnych rodzajów robót należy zawrzeć wymagania zawarte w:

- Rozporządzeniu Ministra Infrastruktury z dnia 06.02.2003 r. w sprawie bezpieczeństwa i higieny pracy podczas wykonywania robót budowlanych. Dz. U. Nr 47 poz. 401.
- Rozporządzeniu Ministra Pracy i Polityki Socjalnej z dnia 26.09.1997 r. w sprawie ogólnych przepisów BHP. Dz. U. Nr 129 poz. 844,
- Rozporządzeniu Ministra Pracy i Polityki Społecznej z dnia 11.06.2002 r. zmieniającym rozporządzenie w sprawie ogólnych przepisów BHP. Dz. U. Nr 91 poz. 811,
- Rozporządzeniu Ministra Gospodarki z dnia 17.09.1999 r. w sprawie BHP przy urządzeniach i instalacjach energetycznych. Dz. U. Nr 80 poz. 912,

- Rozporządzeniu Ministra Gospodarki z dnia 30.10.2002 r. w sprawie minimalnych wymaga dotyczących BHP w zakresie użytkowania maszyn przez pracowników podczas pracy. Dz. U. Nr 191 poz. 1596,

8. WSKAZANIE ŚRODKÓW TECHNICZNYCH I ORGANIZACYJNYCH ZAPOBIEGAJĄCYCH NIEBEZPIECZEŃSTWOM WYNIKAJĄCYM Z WYKONYWANIA ROBÓT BUDOWLANYCH W STREFACH SZCZEGÓLNEGO ZAGROŻENIA ZDROWIA LUB W ICH SĄSIEDZTWIE, W TYM ZAPEWNIAJĄCYCH BEZPIECZNĄ I SPRAWNĄ KOMUNIKACJĘ UMOŻLIWIAJĄCĄ SZYBKĄ I SPRAWNĄ KOMUNIKACJĘ NA WYPADEK POŻARU, AWARII I INNYCH ZAGROŻEŃ

Nie przewiduje się prowadzenia robót w strefach szczególnego zagrożenia zdrowia lub w ich sąsiedztwie.

Realizacja przedsięwzięcia odbywać się będzie etapowo – po zakończeniu jednego odcinka robót należy przystąpić do budowy odcinka bezpośredni następnego.

Odcinki robót muszą być zgodne z harmonogramem robót.

Teren robót będzie wygradzony za pomocą zapór drogowych, pozwoli to na ewentualny dojazd samochodów Pogotowia Ratunkowego bądź Straży Pożarnej do każdego miejsca ulicy. Dostęp do hydrantów zlokalizowanych przy ulicy nie może być utrudniony.

Środki techniczne i organizacyjne zapobiegające niebezpieczeństwom wynikającym z wykonywania robót budowlanych:

- a) środki zapewniające bezpieczną i sprawną komunikację - łączność telefoniczna – telefonia komórkowa
- b) środki umożliwiające szybką ewakuację na wypadek pożaru, awarii, wypadku drogowego i innych zagrożeń - środki transportu kołowego – samochody wykonawcy robót, karetka pogotowia, wóz strażacki, radiowóz policyjny
- c) środki ochrony osobistej - wyposażenie pracowników w środki ochrony osobistej takich jak: kaski, rękawice ochronne, szelki bezpieczeństwa, kamizelki odblaskowe
- d) wyposażenie ekipy elektromonterów w zestaw narzędzi i przyrządów pomiarowych posiadających aktualny atest.
- e) wyposażenie bazy budowy w sprzęt p-poż. oraz apteczkę
- f) zachować wymagane odległości pracującego sprzętu i maszyn od czynnych urządzeń elektroenergetycznych
- g) nie wykonywać robót po zapadnięciu zmroku lub przy złej widoczności.
- h) stosować się do warunków zawartych w uzgodnieniach z gestorami sieci.

Projekt budowlany, dziennik budowy, lista obecności oraz zeszyt instruktaży, winny znajdować się u kierownika budowy. Pisemne polecenia na prace w pobliżu czynnych urządzeń elektroenergetycznych winny być w posiadaniu brygadzysty.

Opracował:

SPECYFIKACJE TECHNICZNE

**NAZWA: MODERNIZACJA DROGI TRANSPORTU ROLNICZEGO
W MIEJSCOWOŚCI WIELKIE LNISKA W TECHNOLOGII
NAWIERZCHNI ASFALTOWEJ NA ODCINKU
OD KM 0+000,00 DO KM 0+990,00**

**INWESTOR: Gmina Grudziądz
ul. Wybickiego 38
86-300 Grudziądz**

**JEDNOSTKA PROJEKTUJĄCA:
„MAKADAM”
mgr inż. Maciej Stachowicz; 86-300 Grudziądz, ul. Rożanowicza 21**

Dział	Grupa	Klasa	Kategoria
45000000-7	45100000-8	45110000-1	45111000-8
			45112000-5
			45113000-2
		45120000-4	45121000-1
			45122000-8
	45200000-9	45210000-2	45213000-3
			45216000-4
			45221000-2
		45220000-5	45222000-9
			45223000-6
			45231000-5
		45230000-8	45232000-2
			45233000-9
			45234000-6
			45236000-0
			45246000-3
			45247000-0
		45240000-1	45248000-7
			45261000-4
			45262000-1
	45300000-0	45310000-3	45311000-0
			45312000-7
			45314000-1
			45315000-8
			45316000-5
		45320000-6	45321000-3
			45323000-7
			45324000-4
		45330000-9	45331000-6
			45332000-3
			45333000-0
		45340000-2	45341000-9
			45342000-6
			45343000-3
	45400000-1	45410000-4	brak
		45420000-7	45421000-4
		45430000-0	45431000-7
			45432000-4
		45440000-3	45441000-0
			45442000-7
			45443000-4

Spis treści:

D-00.00.00	Wymagania ogólne	5
D.01.00.00	Roboty przygotowawcze i branżowe	32
D.01.01.01	Odtworzenie (wyznaczenie) trasy i punktów wysokościowych	32
D.01.02.01	Usunięcie drzew i krzewów	36
D.01.02.02	Usunięcie warstwy humusu	40
D.01.02.04	Rozbiórki elementów dróg i ulic	43
D.02.00.00	Roboty ziemne	47
D.02.01.01	Wykonanie wykopów w gruntach nieskalistych	47
D.02.03.01	Wykonanie nasypów	53
D.04.00.00	Podbudowy	60
D.04.01.01	Koryto wraz z profilowaniem i zagęszczeniem podłoża	60
D.04.03.01	Oczyszczenie i skropienie warstw konstrukcyjnych	65
D.04.04.02	Podbudowa z kruszywa łamanego stabilizowanego mechanicznie	71
D.04.05.01	Podbudowa i ulepszone podłoże z gruntu lub kruszywa stabilizowanego cementem	78
D.05.00.00	Nawierzchnie	85
D.05.03.05	Nawierzchnia z betonu asfaltowego	85
D.05.03.23	Nawierzchnia z kostki brukowej betonowej	97
D.06.00.00	Roboty wykończeniowe	102
D.06.01.01	Umocnienie skarp, rowów i ścieków	102
D.06.03.01	Ścinanie i uzupełnianie poboczy	108
D.07.00.00	Oznakowanie dróg i urządzenia bezpieczeństwa ruchu	111
D.07.02.01	Oznakowanie pionowe	111
D.08.00.00	Elementy ulic	119
D.08.01.01	Krawężniki betonowe	119
D.08.03.01	Obrzeża betonowe	123

D.00.00.00 WYMAGANIA OGÓLNE**D.00.00.00.01 WSPÓLNE WYMAGANIA TECHNICZNE****1. WSTĘP****1.1. Przedmiot ST**

Przedmiotem niniejszej specyfikacji technicznej są wymagania dotyczące wykonania i odbioru Robót związanych z realizacją zadania inwestycyjnego: „Modernizacja drogi transportu rolniczego w miejscowości Wielkie Lniska w technologii nawierzchni asfaltowej na odcinku od km 0+000,00 do km 0+990,00”.

1.2. Zakres stosowania ST

Specyfikacje Techniczne Wykonania i Odbioru Robót Budowlanych, zwane dalej ST, stanowią część Dokumentów Przetargowych i Kontraktowych i należy je stosować w zleceniu i wykonaniu Robót opisanych w podpunkcie 1.1.

1.3. Zakres Robót objętych ST

1.3.1. Wymagania ogólne należy rozumieć i stosować w powiązaniu z niżej wymienionymi Specyfikacjami Technicznymi:

D.01.00.00	ROBOTY PRZYGOTOWAWCZE I BRANŻOWE	
D.01.01.01	ODTWORZENIE (WYZNACZENIE) TRASY I PUNKTÓW WYSOKOŚCIOWYCH	
D.01.01.01	21	Odtworzenie (wyznaczenie) trasy i punktów wysokościowych
D.01.02.01	USUNIĘCIE DRZEW I KRZEWÓW	
D.01.02.01	10	Usunięcie drzew
D.01.02.01	11	Usunięcie karp drzew
D.01.02.02	USUNIĘCIE WARSTWY HUMUSU	
D.01.02.02	11	Usunięcie warstwy humusu do głębokości 15 cm
D.01.02.02	22	Wywóz nadmiaru humusu wraz z utylizacją
D.01.02.04	ROZBIÓRKI ELEMENTÓW DRÓG I ULIC	
D.01.02.04	13	Rozebranie podbudowy z betonu
D.01.02.04	22	Rozebranie nawierzchni z mieszanek mineralno - bitumicznych
D.01.02.04	23	Rozebranie nawierzchni z betonu
D.01.02.04	29	Rozebranie nawierzchni z kostki brukowej betonowej
D.01.02.04	41	Rozebranie krawężników betonowych na ławie betonowej
D.01.02.04	44	Rozebranie obrzeży betonowych na ławie betonowej
D.01.02.04	81	Rozebranie słupków do znaków drogowych
D.01.02.04	83	Zdjęcie tarcz znaków drogowych
D.02.00.00	ROBOTY ZIEMNE	
D.02.01.01	WYKONANIE WYKOPÓW W GRUNTACH NIESKALISTYCH	
D.02.01.01	01	Wykonanie wykopów w gruntach nieskalistych kat. I-IV
D.02.03.01	WYKONANIE NASYPÓW	
D.02.03.01	01	Wykonanie nasypów z gruntu kat. I-IV uzyskanego z wykopu wraz z transportem
D.04.00.00	PODBUDOWY	
D.04.01.01	KORYTO WRAZ Z PROFILOWANIEM I ZAGĘSZCZENIEM PODŁOŻA	
D.04.01.01	12	Korytowanie oraz profilowanie i zagęszczanie podłoża o grubości 20 cm
D.04.01.01	14	Korytowanie oraz profilowanie i zagęszczanie podłoża o grubości 40 cm
D.04.03.01	OCZYSZCZENIE I SKROPIENIE WARSTW KONSTRUKCYJNYCH	
D.04.03.01	11	Oczyszczenie i skropienie warstw z kruszywa łamanego
D.04.03.01	13	Oczyszczenie i skropienie warstw bitumicznych
D.04.04.02	PODBUDOWA Z KRUSZYWA ŁAMANEGO STABILIZOWANEGO MECHANICZNIE	
D.04.04.02	11	Podbudowa z kruszywa łamanego 0/31,5 mm stabilizowanego mechanicznie gr. 15 cm
D.04.04.02	12	Podbudowa z kruszywa łamanego 0/31,5 mm stabilizowanego mechanicznie gr. 20 cm
D.04.05.01	PODBUDOWA I ULEPSZONE PODŁOŻE Z GRUNTU LUB KRUSZYWA STABILIZOWANEGO CEMENTEM	
D.04.05.01	21	Ulepszenie podłoża poprzez stabilizację $R_m = 1,5$ MPa grubość warstwy 10 cm – wykonana w wytwórni
D.04.05.01	22	Ulepszenie podłoża poprzez stabilizację $R_m = 2,5$ MPa grubość warstwy 15 cm – wykonana w wytwórni
D.05.00.00	NAWIERZCHNIE	
D.05.03.05	NAWIERZCHNIA Z BETONU ASFALTOWEGO	
D.05.03.05	14	Nawierzchnia z AC16W grubość warstwy 5 cm warstwa wiążąca
D.05.03.05	26	Nawierzchnia z AC8S grubość warstwy 4 cm warstwa ścieralna
D.05.03.23	NAWIERZCHNIA Z KOSTKI BRUKOWEJ BETONOWEJ	
D.05.03.23	11	Wykonanie nawierzchni z kostki betonowej grubości 6 cm
D.05.03.23	12	Wykonanie nawierzchni z kostki betonowej grubości 8 cm
D.06.00.00	ROBOTY WYKOŃCZENIOWE	
D.06.01.01	UMOCNIENIE SKARP, ROWÓW I ŚCIEKÓW	
D.06.01.01	22	Humusowanie i obsianie trawą terenów płaskich – grubość 15 cm
D.06.01.01	44	Umocnienie skarp płytami prefabrykowanymi ażurowymi
D.06.03.01	ŚCINANIE I UZUPEŁNIANIE POBOCZY	
D.06.03.01	32	Uzupełnianie poboczy niesortem 0/31,5 mm grubości 15 cm

D.07.00.00	OZNAKOWANIE DRÓG I URZĄDZENIA BEZPIECZEŃSTWA RUCHU	
D.07.02.01	OZNAKOWANIE PIONOWE	
D.07.02.01	41	Ustawienie słupków z rur stalowych
D.07.02.01	44	Przymocowanie tarcz znaków drogowych odblaskowych do gotowych słupków
D.08.00.00	ELEMENTY ULIC	
D.08.01.01	KRAWĘŻNIKI BETONOWE	
D.08.01.01	11	Ustawienie krawężników betonowych 15x30 cm na ławie z betonu C12/15
D.08.01.01	11	Ustawienie krawężników betonowych 15x22 cm na ławie z betonu C12/15
D.08.01.01	13	Ustawienie oporników betonowych 12x25 cm na ławie z betonu C12/15
D.08.03.01	OBRZEŻA BETONOWE	
D.08.03.01	11	Ustawienie obrzeży betonowych 8x30 cm na ławie z betonu C12/15

1.3.2. Normy państwowe, instrukcje i przepisy wymienione w Specyfikacjach Technicznych będą stosowane przez Wykonawcę w języku polskim.

1.4. Określenia podstawowe

Użyte w ST wymienione poniżej określenia należy rozumieć w każdym przypadku następująco:

- 1.4.1. Budowa drogowa - obiekt budowlany, nie będący budynkiem, stanowiący całość techniczno-użytkową (drogę) albo jego część stanowiąca odrębny element konstrukcyjny lub technologiczny (obiekt mostowy, korpus ziemny, węzeł).
- 1.4.2. Chodnik - wyznaczony pas terenu przy jezdni lub odsunięty od jezdni, przeznaczony do ruchu pieszych i odpowiednio utwardzony.
- 1.4.3. Długość mostu - odległość między zewnętrznymi krawędziami pomostu, a w przypadku mostów łukowych z nadsypką – odległość w świetle podstaw sklepienia mierzona w osi jezdni drogowej.
- 1.4.4. Droga - wydzielony pas terenu przeznaczony do ruchu lub postoju pojazdów oraz ruchu pieszych wraz z wszelkimi urządzeniami technicznymi związanymi z prowadzeniem i zabezpieczeniem ruchu.
- 1.4.5. Droga tymczasowa (montażowa) - droga specjalnie przygotowana, przeznaczona do ruchu pojazdów obsługujących zadanie budowlane na czas jego wykonania, przewidziana do usunięcia po jego zakończeniu.
- 1.4.6. Dziennik Budowy - opatrzone pieczęcią Zamawiającego zeszyt, z ponumerowanymi stronami, służący do notowania wydarzeń zaistniałych w czasie wykonywania zadania budowlanego, rejestrowania dokonywanych odbiorów Robót, przekazywania poleceń i innej korespondencji technicznej pomiędzy Inżynierem, Wykonawcą i Projektantem.
- 1.4.7. Inżynier – osoba wymieniona w danych kontraktowych (wyznaczona przez Zamawiającego, o której wyznaczeniu poinformowany jest Wykonawca), odpowiedzialna za nadzorowanie robót i administrowanie kontraktem.
- 1.4.8. Jezdnia - część korony drogi przeznaczona do ruchu pojazdów.
- 1.4.9. Kierownik budowy - osoba wyznaczona przez Wykonawcę, upoważniona do kierowania Robotami i do występowania w jego imieniu w sprawach realizacji Kontraktu.
- 1.4.10. Korona drogi - jezdnia z poboczami lub chodnikami, zatokami, pasami awaryjnego postoju i pasami dzielącymi jezdnie.
- 1.4.11. Konstrukcja nawierzchni - układ warstw nawierzchni wraz ze sposobem ich połączenia.
- 1.4.12. Konstrukcja nośna (przęsło lub przęsła obiektu mostowego) - część obiektu oparta na podporach mostowych, tworząca ustrój niosący dla przeniesienia ruchu pojazdów lub pieszych.
- 1.4.13. Korpus drogowy - nasyp lub ta część wykopu, która jest ograniczona koroną drogi i skarpami rowów.
- 1.4.14. Koryto - element uformowany w korpusie drogowym w celu ułożenia w nim konstrukcji nawierzchni.
- 1.4.15. Rejestr Obmiarów - akceptowany przez Inżyniera rejestr z ponumerowanymi stronami służący do wpisywania przez Wykonawcę obmiaru dokonywanych Robót w formie wyciecz, szkiców i ew. dodatkowych załączników. Wpisy w Rejestrze Obmiarów podlegają potwierdzeniu przez Inżyniera.
- 1.4.16. Laboratorium - drogowe lub inne laboratorium badawcze, zaakceptowane przez Zamawiającego, niezbędne do przeprowadzenia wszelkich badań i prób związanych z oceną jakości materiałów oraz Robót.
- 1.4.17. Materiały - wszelkie tworzywa niezbędne do wykonania Robót, zgodne z Dokumentacją Projektową i Specyfikacjami Technicznymi, zaakceptowane przez Inżyniera.
- 1.4.18. Nawierzchnia - warstwa lub zespół warstw służących do przejmowania i rozkładania obciążeń od ruchu na podłoże gruntowe i zapewniających dogodny warunki dla ruchu.
- 1.4.19. Warstwa ścierna - górną warstwę nawierzchni poddaną bezpośrednio oddziaływaniu ruchu i czynników atmosferycznych.

- 1.4.20. Warstwa wiążąca - warstwa znajdująca się między warstwą ścieralną a podbudową, zapewniająca lepsze rozłożenie naprężeń w nawierzchni i przekazywanie ich na podbudowę.
- 1.4.21. Warstwa wyrównawcza - warstwa służąca do wyrównania nierówności podbudowy lub profilu istniejącej nawierzchni.
- 1.4.22. Podbudowa - dolna część nawierzchni służąca do przenoszenia obciążeń od ruchu na podłoże. Podbudowa może składać się z podbudowy zasadniczej i podbudowy pomocniczej.
- 1.4.23. Podbudowa zasadnicza - górna część podbudowy spełniająca funkcje nośne w konstrukcji nawierzchni. Może ona składać się z jednej lub dwóch warstw.
- 1.4.25. Podbudowa pomocnicza - dolna część podbudowy spełniająca, obok funkcji nośnych, funkcje zabezpieczenia nawierzchni przed działaniem wody, mrozu i przenikaniem cząstek podłoża. Może zawierać warstwę mrozochronną, odsączającą lub odcinającą.
- 1.4.26. Warstwa mrozochronna - warstwa, której głównym zadaniem jest ochrona nawierzchni przed skutkami działania mrozu.
- 1.4.27. Warstwa odcinająca - warstwa stosowana w celu uniemożliwienia przenikania cząstek drobnych gruntu do warstwy nawierzchni leżącej powyżej.
- 1.4.28. Warstwa odsączająca - warstwa służąca do odprowadzenia wody przedostającej się do nawierzchni.
- 1.4.29. Niweleta - wysokościowe i geometryczne rozwinięcie na płaszczyźnie pionowego przekroju w osi drogi lub obiektu mostowego.
- 1.4.30. Obiekt mostowy - most, wiadukt, estakada, tunel, kładka dla pieszych i przepust.
- 1.4.31. Objazd tymczasowy - droga specjalnie przygotowana i odpowiednio utrzymana do przeprowadzenia ruchu publicznego na okres budowy.
- 1.4.32. Odpowiednia (bliska) zgodność - zgodność wykonywanych Robót z dopuszczonymi tolerancjami, a jeśli przedział tolerancji nie został określony z przeciętnymi tolerancjami, przyjmowanymi zwyczajowo dla danego rodzaju Robót budowlanych.
- 1.4.33. Pas drogowy - wydzielony liniami rozgraniczającymi pas terenu przeznaczony do umieszczania w nim drogi oraz drzew i krzewów. Pas drogowy może również obejmować teren przewidziany do rozbudowy drogi i budowy urządzeń chroniących ludzi i środowisko przed uciążliwościami powodowanymi przez ruch na drodze.
- 1.4.34. Pobocze - część korony drogi przeznaczona do chwilowego zatrzymywania się pojazdów, umieszczenia urządzeń bezpieczeństwa ruchu i wykorzystywana do ruchu pieszych, służąca jednocześnie do bocznego oparcia konstrukcji nawierzchni.
- 1.4.35. Podłoże - grunt rodzimy lub nasypowy, leżący pod nawierzchnią do głębokości przemarzania.
- 1.4.36. Podłoże ulepszone - górna warstwa podłoża, leżąca bezpośrednio pod nawierzchnią, ulepszona w celu umożliwienia przejścia ruchu budowlanego i właściwego wykonania nawierzchni.
- 1.4.37. Polecenie Inżyniera - wszelkie polecenia przekazane Wykonawcy przez Inżyniera, w formie pisemnej, dotyczące sposobu realizacji Robót lub innych spraw związanych z prowadzeniem budowy.
- 1.4.38. Projektant - uprawniona osoba prawna lub fizyczna będąca autorem Dokumentacji Projektowej.
- 1.4.39. Przedsięwzięcie budowlane - kompleksowa realizacja nowego połączenia drogowego lub całkowita modernizacja (zmiana parametrów geometrycznych trasy w planie i przekroju podłużnym) istniejącego połączenia.
- 1.4.40. Przepust - obiekt wybudowany w formie zamkniętej obudowy konstrukcyjnej, służące do przepływu małych cieków wodnych pod nasypami korpusu drogowego lub dla ruchu kołowego, pieszego.
- 1.4.41. Przeszkoda naturalna - element środowiska naturalnego, stanowiący utrudnienie w realizacji zadania budowlanego, na przykład dolina, bagno, rzeka itp.
- 1.4.42. Przeszkoda sztuczna - dzieło ludzkie, stanowiące utrudnienie w realizacji zadania budowlanego, na przykład droga, kolej, rurociąg itp.
- 1.4.43. Przetargowa Dokumentacja Projektowa - część Dokumentacji Projektowej, która wskazuje lokalizację, charakterystykę i wymiary obiektu będącego przedmiotem Robót.
- 1.4.44. Rekultywacja - Roboty mające na celu uporządkowanie i przywrócenie pierwotnych funkcji terenom naruszonym w czasie realizacji zadania budowlanego.
- 1.4.45. Ślepy Kosztorys - wykaz Robót z podaniem ich ilości (przedmiar) w kolejności technologicznej ich wykonania.
- 1.4.46. Wiadukt - obiekt zbudowany nad linią kolejową lub inną drogą dla bezkolizyjnego zapewnienia komunikacji drogowej i ruchu pieszego.
- 1.4.47. Zadanie budowlane - część przedsięwzięcia budowlanego, stanowiąca odrębną całość konstrukcyjną lub technologiczną, zdolną do samodzielnego spełnienia przewidywanych funkcji techniczno-użytkowych. Zadanie może polegać na wykonywaniu

Robót związanych z budową, modernizacją, utrzymaniem oraz ochroną budowli drogowej lub jej elementu.

1.5. Ogólne wymagania dotyczące Robót

Wykonawca Robót jest odpowiedzialny za jakość ich wykonania oraz za ich zgodność z Dokumentacją Projektową i poleceniami Inżyniera, jak również za zachowanie bezpieczeństwa wszelkich czynności na terenie budowy, odpowiedzialność za metody użyte przy budowie, oraz ich zgodność z zapisami ST.

1.5.1. Przekazanie Terenu Budowy

Zamawiający w terminie określonym w dokumentach kontraktowych przekazuje Wykonawcy Teren Budowy wraz ze wszystkimi wymaganymi uzgodnieniami prawnymi i administracyjnymi, współrzędne punktów głównych trasy, Dziennik Budowy oraz Dokumentację Projektową.

Dane dotyczące osnowy geodezyjnej poziomej i wysokościowej Wykonawca pobierze z właściwego Ośrodka Dokumentacji Geodezyjnej i Kartograficznej. Po przekazaniu Terenu Budowy Wykonawca wyznaczy i utrwali punkty główne trasy.

Na Wykonawcy spoczywa odpowiedzialność za ochronę punktów pomiarowych do chwili odbioru końcowego Robót. Uszkodzone lub zniszczone znaki geodezyjne Wykonawca odtworzy i utrwali na własny koszt.

1.5.2. Zaplecze Wykonawcy

Zaplecze Wykonawcy składa się z niezbędnych instalacji, urządzeń, biur, laboratorium, placów składowych oraz dróg dojazdowych i wewnętrznych potrzebnych do realizacji wymienionych Robót oraz uwzględnia potrzeby podwykonawców.

1. Urządzenie Zaplecza Wykonawcy obejmuje zainstalowanie wszystkich niezbędnych urządzeń, instalacji, biur, laboratorium, dróg dojazdowych i wewnętrznych, biur, placów i zabezpieczeń potrzebnych Wykonawcy przy realizacji Robót.
2. Utrzymanie Zaplecza Wykonawcy obejmuje wszystkie koszty eksploatacyjne związane z użytkowaniem powyższego Zaplecza.
3. Likwidacja Zaplecza Wykonawcy obejmuje usunięcie wszystkich urządzeń, instalacji, biur, laboratorium, dróg dojazdowych i wewnętrznych, biur, placów zabezpieczeń, oczyszczenie terenu i doprowadzenie do stanu pierwotnego.

1.5.3. Dokumentacja Projektowa

Dokumentacja Projektowa będzie zawierać rysunki, obliczenia i dokumenty, zgodne z wykazem podanym w szczegółowych warunkach umowy, uwzględniającym podział na Dokumentację Projektową:

- Zamawiającego,
- sporządzoną przez Wykonawcę.

1.5.3.2. Dokumentacja Projektowa do wykonania przez Wykonawcę.

W ramach ceny kontraktowej Wykonawca we własnym zakresie opracuje i uzgodni z Inżynierem oraz innymi odpowiednimi Instytucjami:

- geodezyjną dokumentację powykonawczą sieci uzbrojenia terenu i wszystkich obiektów, z naniesieniem zmian na mapę zasadniczą z uzyskaniem potwierdzenia z Ośrodka Dokumentacji Geodezyjnej i Kartograficznej (wraz z wersją elektroniczną w formacie zaakceptowanym przez Inżyniera),
- inwentaryzację fotograficzną stanu technicznego dróg oraz budynków w pierwszej linii zabudowy przed przystąpieniem do realizacji zadania wraz z podpisaniem dwustronnych protokołów z ich Administratorami i właścicielami,
- dokumentację fotograficzną i archiwalną dla wszystkich prowadzonych robót, w szczególności dla robót zanikających,
- opracowanie procedury podejmowania działań na wypadek przedostania się do środowiska substancji niebezpiecznych,

a. Obiekty drogowe

- projekty technologiczne i organizacyjne robót oraz Program Zapewnienia Jakości,
- plan zabezpieczenia dowozu materiałów budowlanych po istniejącej sieci dróg oraz ewentualnych dróg technologicznych,
- ocena stanu zerowego budynków,
- projekty organizacji ruchu na czas budowy,
- projekty posadowienia oraz konstrukcji wsporczych tablic i znaków drogowych do projektu stałej organizacji ruchu,
- projekty szczegółowe tablic drogowych,
- projekty objazdów i przejazdów tymczasowych,
- projekty zabezpieczenia skarp wykopów i rozkopów fundamentowych,
- projekty technologiczne odwodnienia dla odprowadzenia wody z wykopów,
- projekty tablic informacyjnych zgodnie z Prawem Budowlanym i tablic upamiętniających przedsięwzięcie,
- projekt zabezpieczenia ścian wykopów (grodzice i kształtowniki),
- projekt organizacji i harmonogram robót ziemnych;
- projekt gospodarki odpadami zgodnie z wymaganiami obowiązującymi,

Do obowiązków Wykonawcy będzie należeć:

- a) opracowanie programu gospodarowania odpadami niebezpiecznymi i złożenie wniosku o jego zatwierdzenie przed rozpoczęciem
- b) robót rozbiórkowych,
- c) uzyskanie decyzji zatwierdzającej program gospodarki odpadami niebezpiecznymi,
- sporządzenie informacji o wytwarzanych odpadach oraz o sposobach gospodarowania wytworzonymi odpadami i złożenie jej do właściwego organu ochrony środowiska przed rozpoczęciem robót rozbiórkowych.
- operat odbiorowy,
- projekty recept laboratoryjnych betonów asfaltowych i stabilizacji,

- pozostałe projekty wymienione w poszczególnych ST.

Uważa się, że składając ofertę, Wykonawca uznał szczegółowość informacji przekazanych mu w Dokumentacji projektowej za w pełni wystarczającą do zrealizowania robót objętych kontraktem.

Dodatkowo poza Specyfikacjami, Rysunkami i innymi informacjami zawartymi w Kontrakcie, Wykonawca powinien dostarczyć wszystkie rysunki, dokumenty i inne dane potrzebne do wykonania robót oraz osiągnięcia parametrów technicznych wymaganych w Kontrakcie.

Wykonawca może składać te informacje kolejno w częściach, ale każda przedłożona część musi być w dostatecznym stopniu kompletna by mogła być sprawdzona i zatwierdzona przez upoważnione jednostki niezależne od całości projektu, jednak nie później niż na 6 tygodni przed terminem rozpoczęcia danej roboty.

1.5.3.3. Rysunki przyjęte przez Inżyniera

Inżynier powinien sformułować komentarz i/lub zastrzeżenia dotyczące rysunków, dokumentacji i danych przedstawionych przez Wykonawcę, w ciągu 28 dni od daty ich otrzymania. Te komentarze lub zastrzeżenia należy uważać za przyjęte przez Wykonawcę, jeśli w ciągu 7 dni od daty otrzymania nie zgłosi zastrzeżeń na piśmie.

Wykonawca przed złożeniem rysunków, dokumentacji i danych powinien skonsultować się z Inżynierem. Notatka dotycząca konsultacji oraz, jeśli wymagane przez Inżyniera, rysunki w wymaganej ilości kopii powinny zostać dostarczone przez Wykonawcę co najmniej na 7 dni przed datą konsultacji.

1.5.3.4. Rysunki powykonawcze

Wykonawca powinien bezzwłocznie uzupełnić dokumentację oraz rysunki dostarczone Inżynierowi w zakresie zmian wprowadzonych w czasie wykonywania robót. Wykonawca powinien dostarczyć Inżynierowi rysunki powykonawcze w przejrzystej, prostej formie, w trzech egzemplarzach dla każdego ukończonego odcinka robót, który będzie przekazany do użycia.

1.5.4. Zgodność Robót z Dokumentacją Projektową i ST

Dokumentacja Projektowa, Specyfikacje Techniczne oraz dodatkowe dokumenty przekazane przez Inżyniera Wykonawcy stanowią część Kontraktu, a wymagania wyszczególnione w choćby jednym z nich są obowiązujące dla Wykonawcy tak jakby zawarte były w całej dokumentacji. Wykonawca winien na etapie przygotowania oferty zapoznać się z całą dokumentacją i ująć wszystkie wynikające z niej wymagania i roboty w cenie kontraktowej poszczególnych pozycji.

Dopuszcza się tylko takie odstępstwa od zatwierdzonej dokumentacji, które nie naruszają postanowień polskich norm, a są uzasadnione technicznie i uzgadniane z projektantem oraz są udokumentowane zapisem dokonany w Dzienniku Budowy potwierdzonym przez nadzór inwestorski.

Wykonawca nie może wykorzystywać błędów lub opuszczeń w Dokumentacji Projektowej, a o ich wykryciu winien natychmiast powiadomić Kierownika Projektu, który dokona odpowiednich zmian lub poprawek. Brak wyszczególnienia w pkt. 9 odpowiedniej ST wymagań wyszczególnionych w innych częściach Dokumentacji Projektowej nie może być podstawą roszczeń finansowych.

Wykonawca ma obowiązek sprawdzić przekazaną Dokumentację Projektową oraz zgłosić wszystkie uwagi do ich zawartości w terminie 6 tygodni przed terminem rozpoczęciem danej roboty. Wszystkie zgłoszenia braków, ewentualnych błędów, nieścisłości itp. po tym terminie nie mogą skutkować opóźnieniami lub wstrzymaniem Robót. Działania takie będą uznawane za występujące z winy Wykonawcy Robót.

W przypadku rozbieżności w ustaleniach poszczególnych dokumentów, obowiązuje kolejność ich ważności wymieniona w warunkach Kontraktu. W przypadku rozbieżności opis wymiarów ważniejszy jest od odczytu ze skali rysunków.

Wszystkie wykonane Roboty i dostarczone materiały będą zgodne z Dokumentacją Projektową.

Dane określone w Dokumentacji Projektowej będą uważane za wartości docelowe, od których dopuszczalne są odchylenia w ramach określonego przedziału tolerancji. Cechy materiałów i elementów budowlanych muszą być jednolite i wykazywać bliską zgodność z określonymi wymaganiami, a rozrzuty tych cech nie mogą przekraczać dopuszczalnego przedziału tolerancji.

Wszystkie wykonane Roboty oraz dostarczone materiały i urządzenia będą zgodne z Dokumentacją Projektową i ST. Przed zakupem materiałów, urządzeń i elementów przeznaczonych do wbudowania Wykonawca zobowiązany jest do sprawdzenia ich parametrów i wymiarów oraz możliwości ich zamontowania w już wykonanych elementach, a o wszystkich niezgodnościach i rozbieżnościach Wykonawca winien natychmiast powiadomić Inżyniera. Wszystkie koszty wynikające z nie sprawdzenia parametrów i wymiarów materiałów, urządzeń oraz elementów przeznaczonych do wbudowania pokrywa Wykonawca.

W przypadku, gdy materiały lub Roboty nie będą w pełni zgodne z Dokumentacją Projektową i wpłynie to na niezadowalającą jakość elementu budowlanego, to takie materiały będą niezwłocznie zastąpione innymi, a Roboty rozebrane na koszt Wykonawcy.

1.5.5. Zabezpieczenie Terenu Budowy

Kierownik budowy bierze pełną odpowiedzialność za wszystkie zdarzenia drogowe, które wystąpiły na jezdni pod ruchem publicznym na terenie przejętego terenu budowy, w wyniku braku działań lub zaniedbań utrzymaniowych Wykonawcy.

Przed przystąpieniem do robót Wykonawca przedstawi Inżynierowi do zatwierdzenia, opracowany po wstępnym przeanalizowaniu technologii robót a przed przygotowaniem harmonogramu robót, uzgodniony i zatwierdzony z odpowiednim zarządem drogi i organem

zarządzającym ruchem, projekt tymczasowej organizacji ruchu i zabezpieczenia robót w okresie trwania budowy. Przy opracowaniu i wdrażaniu tymczasowej organizacji ruchu należy przestrzegać zapisów podanych w załączniku nr 1.

W zależności od potrzeb i postępu robót projekt organizacji ruchu powinien być na bieżąco aktualizowany przez Wykonawcę. Każda zmiana, w stosunku do zatwierdzonego projektu organizacji ruchu, wymaga każdorazowo ponownego zatwierdzenia projektu.

Wykonawca jest zobowiązany do zabezpieczenia terenu budowy w okresie trwania realizacji kontraktu aż do zakończenia i przejęcia Robót przez Zamawiającego. Koszt zabezpieczenia terenu budowy nie podlega odrębnej zapłacie i przyjmuje się, że jest włączony w Cenę Kontraktową. Wykonawca dostarczy, zainstaluje i będzie obsługiwał i utrzymywał tymczasowe urządzenia zabezpieczające, w tym: zapory, czasową sygnalizację, ogrodzenia, poręczę, oświetlenie, światła, sygnały i znaki ostrzegawcze oraz wszelkie inne środki niezbędne do ochrony robót, wygody społeczności oraz zapewniające bezpieczeństwo pojazdów i pieszych. Wykonawca zapewni stałe warunki widoczności w dzień i w nocy tych zapór i znaków, dla których jest to nieodzowne ze względów bezpieczeństwa. Wszystkie znaki, zapory i inne urządzenia zabezpieczające powinny zostać zaakceptowane przez Inżyniera.

Wykonawca jest zobowiązany do utrzymania istniejących obiektów (jezdnie ścieżki rowerowe, ciągi piesze, znaki drogowe, bariery ochronne, urządzenia odwodnienia itp.) oraz do utrzymania ruchu publicznego na Terenie Budowy w zakresie wynikającym z warunków zatwierdzenia projektu organizacji ruchu na czas budowy, w okresie od dnia przejęcia terenu budowy do dnia przekazania odcinka drogi w utrzymanie odpowiedniemu organowi administracji drogowej lub przejęcia robót przez Zamawiającego zgodnie z Umową. Wykonawca ponosi koszty utrzymania ciągłości ruchu na przekraczanych drogach i liniach kolejowych. Dotyczy to zarówno obiektów pod, jak i nad drogą. Wykonawca w przypadku przekraczania linii kolejowych jest zobowiązany do zawarcia stosownych umów z Polskimi Kolejami Państwowymi.

Zobowiązanie Wykonawcy do utrzymania istniejących obiektów obejmuje również tzw. „zimowe utrzymanie”, polegające na zwalczaniu śliskości zimowej i odśnieżaniu odcinków dróg publicznych dopuszczonych do ruchu, zajmowanych przez Wykonawcę lub z których korzysta podczas Robót, a także przejazdów przez pas autostrady. Wymaga się, aby Wykonawca na odcinkach dopuszczonych do ruchu nie pozostawiał na nawierzchni jezdnii i poboczu uskoków poprzecznych lub podłużnych, mogących stanowić zagrożenie warunków bezpieczeństwa ruchu drogowego.

Za utrzymanie ruchu publicznego uważa się wykonanie Robót utrzymaniowych i remontów bieżących, niezbędnych do utrzymania Terenu Budowy w odpowiednim standardzie technicznym, założonym dla tej drogi.

W przypadku realizowania Robót na drogach pod ruchem, Wykonawca jest zobowiązany do utrzymania ruchu publicznego na Terenie Budowy, w okresie trwania realizacji Kontraktu aż do zakończenia i odbioru końcowego Robót. Wykonawca ponosi koszty utrzymania ciągłości ruchu na przekraczanych drogach i liniach kolejowych. Dotyczy to zarówno obiektów pod, jak i nad drogą.

W miejscach przylegających do dróg otwartych dla ruchu, Wykonawca ogrodzi lub wyraźnie oznakuje teren budowy, w sposób uzgodniony z Inżynierem.

Wjazdy i wyjazdy z terenu budowy przeznaczone dla pojazdów i maszyn pracujących przy realizacji robót, Wykonawca odpowiednio oznakuje w sposób uzgodniony z Inżynierem.

Wykonawca zastosuje takie rozwiązania techniczne i organizacyjne, które skutecznie wyeliminują nanoszenie na nawierzchnię jezdni, ziemi przyklejonej do opon, na przykład przy pomocy stanowisk do czyszczenia opon strumieniem wody bądź sprężonym powietrzem. Rozwiązania techniczne i organizacyjne zaproponowane przez Wykonawcę, w powyższym zakresie, podlegają uzgodnieniu z Inżynierem.

Fakt przystąpienia do robót Wykonawca ogłosi publicznie przed ich rozpoczęciem w sposób uzgodniony z Inżynierem oraz przez umieszczenie, w miejscach i ilościach określonych przez Inżyniera, tablic informacyjnych, których treść będzie zatwierdzona przez Inżyniera. Tablice informacyjne będą utrzymywane przez Wykonawcę w dobrym stanie przez cały okres realizacji robót.

Cena Kontraktowa obejmuje również ustawienie i utrzymanie tablic informacyjnych o inwestycji i uczestnikach procesu inwestycyjnego.

Przed przystąpieniem do robót Wykonawca przedstawi Inżynierowi do zatwierdzenia, opracowany po wstępnym przeanalizowaniu technologii robót a przed przygotowaniem harmonogramu robót, uzgodniony i zatwierdzony z odpowiednim zarządem drogi i organem zarządzającym ruchem, Projekt Organizacji Ruchu i zabezpieczenia robót w okresie trwania budowy. Przy opracowaniu i wdrażaniu tymczasowej organizacji ruchu należy przestrzegać zapisów podanych w „Zasadach organizacji ruchu na czas budowy”. Wszystkie te koszty zostaną ujęte w Cenie Kontraktowej.

1.5.6. Zgodność z wymaganiami zezwoleń

Wykonawca uzyska zezwolenia wymagane w Polsce na własny koszt od odpowiednich instytucji. (Zezwolenia te obejmują zezwolenia na zmianę ruchu, zezwolenia dotyczące trasy przejazdu pojazdów ponadnormaltywnych, zezwolenia na pobyt, na używanie krótkofalówek, na rozpoczęcie robót lub na zmianę położenia użyteczności publicznych, itd.).

Wykonawca powinien przedstawić Kierownikowi Projektu listę wszystkich pozwoleń wymaganych do rozpoczęcia i zakończenia robót zgodnie z Warunkami Kontraktu.

Wykonawca będzie stosować się do wymagań tych zezwoleń i umożliwi instytucjom wykonanie inspekcji i sprawdzenia robót. Ponadto, powinien on umożliwić instytucjom uczestniczenie w procedurach badaniach i kontroli, które jednak nie zwalniają Wykonawcy z odpowiedzialności związanych z Kontraktem.

1.5.7. Ochrona środowiska w czasie wykonywania Robót

Wykonawca ma obowiązek znać i stosować w czasie prowadzenia Robót wszelkie przepisy dotyczące ochrony środowiska naturalnego.

W okresie trwania budowy i prowadzenia Robót wykończeniowych Wykonawca będzie w szczególności:

- a) utrzymywać Teren Budowy i wykopy w stanie bez wody stojącej,
- b) zabezpieczać drzewa przed wpływem nadmiernego zagęszczenia gruntu, przysypaniem i uszkodzeniami mechanicznymi,
- c) zabezpieczać nawierzchnię dróg dojazdowych, przewożonego gruntu przed nadmiernym pyleniem poprzez przygotowanie odpowiedniej nawierzchni drogowej, zapewnienie odpowiedniej wilgotności gruntu i zabezpieczenie go podczas transportu,
- d) lokalizować zaplecza budowlane i składy materiałów możliwie daleko od zabudowy mieszkaniowej, w zagłębieniach terenu co będzie minimalizować negatywne oddziaływanie na krajobraz, rozprzestrzenianie pyłów, zanieczyszczeń powietrza i hałasu,
- e) minimalizować uciążliwości akustyczne prowadzonych prac poprzez zastosowanie urządzeń i maszyn spełniających polskie normy i rozporządzenia w zakresie emisji hałasu do środowiska oraz unikać prowadzenia robót związanych ze znaczną emisją hałasu w porze nocnej, zwłaszcza w pobliżu zabudowy mieszkaniowej,
- f) wykorzystywać w pracach budowlanych odpady budowlane powstające z rozbiórki obiektów budowlanych i istniejących obiektów drogowych. Wykonywanie nawierzchni drogowej powinno być procesem bezodpadowym. Niewykorzystana mieszanka mineralno-bitumiczna w końcu dnia roboczego powinna być przewożona do wytwórni w celu powtórnego wykorzystania,
- g) organizować prace budowlane w ten sposób, aby ograniczyć przelewanie paliw i lepiszcz w miejscu budowy - co w razie awarii może spowodować zanieczyszczenie gruntu,
- h) podejmować wszelkie uzasadnione kroki mające na celu stosowanie się do przepisów i norm dotyczących ochrony środowiska na terenie i wokół Terenu Budowy oraz będzie unikać uszkodzeń lub uciążliwości dla osób lub własności społecznej i innych, a wynikających ze skażenia, nadmiernego hałasu lub innych przyczyn powstałych w następstwie jego sposobu działania. Stosując się do tych wymagań

Wykonawca będzie miał szczególny wzgląd na:

1. Lokalizację baz, warsztatów, magazynów, składowisk, ukopów i dróg dojazdowych.
2. Środki ostrożności i zabezpieczenia przed:
 - zanieczyszczeniem zbiorników i cieków wodnych pyłami lub substancjami toksycznymi,
 - zanieczyszczeniem powietrza pyłami i gazami,
 - możliwością powstania pożaru.

1.5.8. Ochrona przeciwpożarowa

Wykonawca będzie przestrzegać przepisów ochrony przeciwpożarowej.

Wykonawca będzie utrzymywać sprawny sprzęt przeciwpożarowy, wymagany przez odpowiednie przepisy, na terenie baz produkcyjnych, w pomieszczeniach biurowych, mieszkalnych i magazynach oraz w maszynach i pojazdach.

Materiały łatwopalne będą składowane w sposób zgodny z odpowiednimi przepisami i zabezpieczone przed dostępem osób trzecich.

Wykonawca będzie odpowiedzialny za wszelkie straty spowodowane pożarem wywołanym jako rezultat realizacji Robót albo przez personel Wykonawcy.

1.5.9. Materiały szkodliwe dla otoczenia

Materiały, które w sposób trwały są szkodliwe dla otoczenia, nie mogą być stosowane do wykonywania robót.

Nie dopuszcza się użycia materiałów wywołujących szkodliwe promieniowanie o stężeniu większym od dopuszczalnego, określonego odpowiednimi przepisami.

Wszelkie materiały odpadowe w przypadku dopuszczenia do wbudowania przez Inżyniera, użyte do Robót będą miały świadectwa dopuszczenia, wydane przez uprawnioną jednostkę, jednoznacznie określające brak szkodliwego oddziaływania tych materiałów na środowisko.

Materiały odpadowe winny spełniać wymagania ustawy z dnia 27.04.2001 r. o odpadach (tekst jednolity DZ.U. nr 39 poz.251 z 2007 r.).

Materiały, które są szkodliwe dla otoczenia tylko w czasie Robót, a po zakończeniu Robót ich szkodliwość zanika (np. materiały pylaste) mogą być użyte pod warunkiem przestrzegania wymagań technologicznych wbudowania. Jeżeli wymagają tego odpowiednie przepisy Zamawiający powinien otrzymać zgodę na użycie tych materiałów od właściwych organów administracji państwowej.

Konsekwencje użycia materiałów szkodliwych dla otoczenia, a stanowiących jakiekolwiek zagrożenie dla środowiska, poniesie Wykonawca.

1.5.10. Ochrona własności publicznej i prywatnej

Wykonawca jest zobowiązany do ochrony przed uszkodzeniem lub zniszczeniem własności publicznej i prywatnej. Jeżeli w związku z niewłaściwym prowadzeniem Robót, zaniedbaniem lub brakiem działań ze strony Wykonawcy nastąpi uszkodzenie lub zniszczenie własności prywatnej lub publicznej, to Wykonawca na swój koszt naprawi lub odtworzy uszkodzoną własność w taki sposób, aby stan naprawionej własności był nie gorszy niż przed powstaniem tego uszkodzenia lub zniszczenia.

Jeżeli teren budowy oraz dróg transportowych przylega do terenów z zabudową mieszkaniową, Wykonawca będzie realizować Roboty w sposób powodujący minimalne niedogodności dla mieszkańców.

Wykonawca odpowiada za wszelkie uszkodzenia zabudowy mieszkaniowej w sąsiedztwie budowy, spowodowane jego działalnością. W strefach niekorzystnego wpływu prowadzonych Robót, Wykonawca winien prowadzić Roboty tak, aby skutki jego działalności nie wpłynęły na stan techniczny obiektów sąsiadujących z Terenem Budowy. W celu ograniczenia drgań wywoływanych przez m.in. sprzęt

wibracyjny, transport samochodowy, maszyny budowlane itp., Wykonawca powinien prowadzić Roboty sprzętem nie wywołującym uszkodzeń sąsiadujących budynków i innych negatywnych efektów.

Kierownik Projektu będzie na bieżąco informowany o wszystkich umowach zawartych pomiędzy Wykonawcą a właścicielami nieruchomości i dotyczących korzystania z własności i dróg wewnętrznych. Jednakże, ani Kierownik Projektu ani Zamawiający nie będzie ingerował w takie porozumienia, o ile nie będą one sprzeczne z postanowieniami zawartymi w Kontrakcie.

Wykonawca będzie odpowiadać za wszelkie spowodowane przez jego działania uszkodzenia instalacji na powierzchni ziemi i urządzeń podziemnych wykazanych w dokumentach dostarczonych mu przez Zamawiającego. Wykonawca zapewni właściwe oznaczenie, zabezpieczenie i przebudowę tych instalacji zgodnie z wymaganiami użytkowników oraz będzie odpowiedzialny za ochronę tych urządzeń podczas trwania budowy.

Jeżeli w trakcie wykonywania robót stwierdzono urządzenia podziemne nie występujące w Dokumentacji technicznej (instalacje wodociągowe, kanalizacyjne, ciepłownicze, gazowe, telekomunikacyjne i elektryczne), oraz niewybuchy i inne pozostałości wojenne, jak również znaleziska archeologiczne, wówczas roboty należy przerwać, powiadomić o tym Inżyniera, a dalsze prace prowadzić dopiero po uzgodnieniu trybu postępowania z instytucjami, które są właściwymi organami do sprawowania nad nimi nadzoru.

Wykonawca zobowiązany jest umieścić w swoim harmonogramie rezerwę czasową dla wszelkiego rodzaju Robót, które mają być wykonane w zakresie przełożenia instalacji i urządzeń podziemnych na Terenie Budowy i powiadomić Inżyniera i władze lokalne o zamiarze rozpoczęcia Robót. O fakcie przypadkowego uszkodzenia tych instalacji Wykonawca bezzwłocznie powiadomi Inżyniera i zainteresowane władze oraz będzie z nimi współpracować dostarczając wszelkiej pomocy potrzebnej przy dokonywaniu napraw. Wykonawca będzie odpowiadać za wszelkie spowodowane przez jego działania uszkodzenia instalacji na powierzchni ziemi i urządzeń podziemnych znajdujących się w terenie objętym Robotami.

W sytuacji konieczności wejścia w teren poza pas drogowy, w celu wykonania infrastruktury technicznej, wykonawca sprawdzi, czy dysponuje umową użyczenia terenu, ewentualnie decyzją wojewody o ograniczeniu korzystania z nieruchomości w celu wykonania ww robót, z rygiem natychmiastowej wykonalności. Za każde nieuzgodnione wejście w teren odpowiedzialność ponosi Wykonawca. Wykonawca winien powiadomić na 7 dni przed wejściem w teren - właściciela nieruchomości, na której będą prowadzone prace związane z czasowym zajęciem terenu. Po zakończeniu robót - winien uporządkować teren, naprawić zaistniałe szkody i wypłacić właścicielom stosowne, uzgodnione odszkodowania za niemożność użytkowania, bądź inne trwałe szkody. Po zakończeniu robót na danej nieruchomości wykonawca uzyska od właściciela nieruchomości pisemne oświadczenie, iż ten nie rości sobie już żadnych pretensji do wykonawcy. Koszty tych odszkodowań należy wliczyć w koszt wybudowania infrastruktury.

Wykonawca nie ponosi żadnych zobowiązań z tytułu utraty wartości nieruchomości. Po wykonaniu infrastruktury, która jest przyczyną pomniejszenia wartości działki – należy przekazać Inwestorowi informację o konieczności uregulowania należności. (Zgodnie z podpisanymi umowami użyczenia – w uzasadnionych sytuacjach – inwestor ureguje należność za utratę wartości działki).

W przypadku uszkodzeń układów drenarskich na działkach właścicieli nieruchomości Wykonawca jest zobowiązany do ich naprawy.

1.5.11. Inwentaryzacja istniejących dróg i budynków – monitoring stanu technicznego

Wykonawca odpowiada za wszelkie uszkodzenia zabudowy mieszkaniowej w sąsiedztwie budowy, spowodowane jego działalnością. W celu uniknięcia niesłusznych roszczeń odszkodowawczych ze strony właścicieli istniejących nieruchomości, Wykonawca jest zobowiązany do sporządzenia szczegółowej inwentaryzacji stanu istniejących budynków zlokalizowanych w pobliżu terenu budowy i narażonych na oddziaływanie robót oraz w strefie wpływu dróg. Inwentaryzacja, dokumentująca stan techniczny tych obiektów, winna być sporządzona przez biegłego rzeczoznawcę przed wykonaniem robót i zawierać część opisową i zdjęcia, skatalogowane w sposób nie budzący wątpliwości co do momentu ich wykonania oraz obiektu, który dokumentują.

Wykonawca sporządzi inwentaryzację przed wykonaniem robót oraz będzie aktualizować nie rzadziej niż jeden raz na kwartał przez okres wykonywania robót. Ponadto Wykonawca sporządzi inwentaryzację po zakończeniu robót budowlanych. Inwentaryzację wraz z aktualizacjami będą w jednym egzemplarzu dostarczane Inżynierowi, natychmiast po ich sporządzeniu.

W uzasadnionych przypadkach zaistnienia szkody w budynku, wynikającej z oddziaływania robót, rzeczoznawca na wniosek Inżyniera przeprowadzi dodatkowy przegląd stanu budynku, sporządzi raport i przedłoży Inżynierowi.

Wykonawca jest zobowiązany do przeprowadzenia oceny stanu technicznego istniejących dróg publicznych, znajdujących się w najbliższym otoczeniu inwestycji oraz w dalszej odległości, wykorzystywanych do transportu technologicznego oraz objazdów dla ruchu publicznego, przed rozpoczęciem Robót i po ich zakończeniu. W ramach oceny należy dokonać inwentaryzacji wszelkich uszkodzeń nawierzchni (spękań siatkowych, wyrw, przełomów, kolein itd.), liczby uszkodzeń oraz zakresu ich występowania. Dane inwentaryzacyjne zawarte w dokumentacji Wykonawca potwierdzi u zarządcy drogi za zgodne ze stanem faktycznym w danym dniu i zgłosi ten fakt do lokalnych władz samorządowych. Nieodłączną częścią tej dokumentacji będą zdjęcia, skatalogowane w sposób nie budzący wątpliwości co do momentu ich wykonania oraz obiektu, który dokumentują. Wykonawca podpisze dwustronne protokoły z właścicielami tych dróg. Wykonawca będzie mógł transportować materiały i wyposażenie na i z terenu budowy wyłącznie po drogach, których stan został zinventaryzowany w ww sposób i potwierdzony u Zarządcy drogi.

Sposób naprawy zaistniałych szkód, zarówno w budynkach jak i na drogach publicznych wykorzystanych przez Wykonawcę do transportu technologicznego, a również do przeprowadzenia objazdu dla ruchu publicznego, przy realizacji Robót, Wykonawca ustali z właściwym Administratorem. Koszty naprawy istniejących dróg publicznych, zniszczonych wskutek transportu materiałów przewidzianych do budowy autostrady oraz budynków uszkodzonych wskutek prowadzonych robót, pokryje Wykonawca.

Wszelkie prace związane z monitoringiem stanu technicznego oraz koszty z tytułu likwidacji wyrządzonych szkód, Wykonawca ujmie w Cenie Kontraktowej.

1.5.12. Ograniczenie obciążeń osi pojazdów

Wykonawca będzie stosować się do ustawowych ograniczeń nacisków osi na drogach publicznych przy transporcie materiałów i wyposażenia na i z terenu budowy. Pojazdy lub ładunki powodujące nadmierne obciążenie osiowe nie będą dopuszczone na świeżo ukończony fragment budowy i Wykonawca będzie odpowiedzialny za naprawę wszelkich Robót w ten sposób uszkodzonych, również innych dróg publicznych uszkodzonych przez transport ponadnormatywny Wykonawcy.

Wykonawca uzyska wszelkie niezbędne zezwolenia i uzgodnienia od właściwych władz co do przewozu nietypowych rozmiarowo i wagowo ładunków (ponadnormatywnych) i o każdym takim przewozie będzie powiadamiał Inżyniera. Inżynier może polecić, aby pojazdy nie spełniające tych warunków zostały usunięte z Terenu Budowy. Wykonawca poniesie wszelkie koszty związane z naprawami dróg publicznych, które zostały uszkodzone przez transport Wykonawcy.

1.5.13. Bezpieczeństwo i higiena pracy

Podczas realizacji Robót Wykonawca będzie przestrzegać wszystkich obowiązujących przepisów dotyczących bezpieczeństwa i higieny pracy, między innymi Rozporządzenia Ministra Infrastruktury z dnia 6 lutego 2003 r. w sprawie bezpieczeństwa i higieny pracy podczas wykonywania robót budowlanych (Dz. U. nr 47 poz. 401) oraz z dnia 23 czerwca 2003 r. w sprawie informacji dotyczącej bezpieczeństwa i ochrony zdrowia oraz planu bezpieczeństwa i ochrony zdrowia (Dz. U. nr 120 poz. 1126).

W szczególności Wykonawca ma obowiązek zadbać, aby personel nie wykonywał pracy w warunkach niebezpiecznych, szkodliwych dla zdrowia oraz nie spełniających odpowiednich wymagań sanitarnych, bez uprzedniego przeszkolenia i bez środków ochrony osobistej. Wykonawca zapewni i będzie utrzymywał wszelkie urządzenia zabezpieczające, socjalne oraz sprzęt i odpowiednią odzież dla ochrony życia i zdrowia osób zatrudnionych na budowie oraz dla zapewnienia bezpieczeństwa publicznego.

Uznaje się, że wszelkie koszty związane z wypełnieniem wymagań określonych powyżej nie podlegają odrębnej zapłacie i są uwzględnione w Cenie Kontraktowej.

1.5.14. Ochrona i utrzymanie Robót

Wykonawca będzie odpowiedzialny za ochronę Robót i za wszelkie materiały i urządzenia używane do Robót od Daty Rozpoczęcia do daty przejęcia Robót przez Zamawiającego.

Wykonawca będzie utrzymywać Roboty do daty przejęcia Robót przez Zamawiającego. Utrzymanie powinno być prowadzone w taki sposób, aby budowla drogowa lub jej elementy były w zadowalającym stanie, gwarantującym osiągnięcie parametrów technicznych określonych w niniejszej ST, przez cały czas, do momentu odbioru końcowego.

Wszystkie ciągi ruchu drogowego objęte obszarem budowy, a eksploatowane komunikacyjnie w trakcie budowy, zgodnie z etapami realizacji wynikającymi z projektów organizacji ruchu na czas budowy, będą podlegały utrzymaniu (likwidacja ubytków w nawierzchni, likwidacja nierówności, czyszczenie jezdni, itp.). Wykonawca ma obowiązek zapewnienia w tym czasie przejezdności wszystkich ciągów ruchu drogowego.

Jeśli Wykonawca w jakimkolwiek czasie zaniedba utrzymanie, to na polecenie Inżyniera powinien rozpocząć Roboty utrzymaniowe nie później niż w 24 godziny po otrzymaniu tego polecenia.

Odtworzenie Robót utraconych (zniszczonych) na skutek braku ochrony lub utrzymania Robót, obciąży Wykonawcę.

1.5.15. Stosowanie się do prawa i innych przepisów

Wykonawca zobowiązany jest znać wszystkie zarządzenia wydane przez władze centralne i miejscowe oraz inne przepisy, regulaminy i wytyczne, które są w jakikolwiek sposób związane z Robotami i będzie w pełni odpowiedzialny za przestrzeganie tych praw, przepisów i wytycznych podczas prowadzenia Robót.

Wykonawca będzie przestrzegać praw patentowych i będzie w pełni odpowiedzialny za wypełnienie wszelkich wymagań prawnych odnośnie wykorzystania znaków firmowych, nazw lub innych chronionych praw w odniesieniu do sprzętu, materiałów lub urządzeń użytych lub związanych z wykonywaniem robót i w sposób ciągły będzie informować Inżyniera o swoich działaniach, przedstawiając kopie zezwoleń i inne odnośne dokumenty.

Wszelkie straty, koszty postępowania, obciążenia i wydatki wynikłe lub związane z naruszeniem jakichkolwiek praw patentowych pokryje Wykonawca, z wyjątkiem przypadków, kiedy takie naruszenie wyniknie z wykonania Dokumentacji Projektowej dostarczonej przez Inżyniera.

1.5.16. Równoważność norm i zbiorów przepisów prawnych

Gdziekolwiek w Dokumentacji Projektowej powołane są konkretne normy lub przepisy, które spełniać mają materiały, sprzęt i inne dostarczane towary, oraz wykonane i zbadane Roboty, będą obowiązywać postanowienia najnowszego wydania lub poprawionego wydania powołanych norm i przepisów, o ile w warunkach kontraktu nie postanowiono inaczej. W przypadku, gdy powołane normy i przepisy są państwowe lub odnoszą się do konkretnego kraju lub regionu, mogą być również stosowane inne odpowiednie normy zapewniające zasadniczo równy lub wyższy poziom wykonania niż powołane normy i przepisy, pod warunkiem ich uprzedniego sprawdzenia i pisemnego zatwierdzenia przez Inżyniera. Różnice pomiędzy powołanymi normami a ich proponowanymi zamiennikami muszą być dokładnie opisane przez Wykonawcę i przedłożone Inżynierowi przed oczekiwaną datą ich zatwierdzenia, w terminie z nim uzgodnionym. Dodatkowo, ustalony z Inżynierem termin przekazania zamienników norm do zatwierdzenia, powinien znaleźć się w zapisach PZJ.

W przypadku, kiedy Inżynier stwierdzi, że zaproponowane zmiany nie zapewniają zasadniczo równego lub wyższego poziomu wykonania, Wykonawca zastosuje się do norm powołanych w dokumentach.

1.5.17. Wykopalka

W przypadku natrafienia przez Wykonawcę na przedmioty posiadające cechy reliktu archeologicznego, odkrycie to powinno skutkować natychmiastowym wstrzymaniem prac ziemnych.

Teren należy poddać ratowniczym badaniom archeologicznym. Koszt ewentualnych archeologicznych prac ratowniczych ponosi Zamawiający. Wyniki badań archeologicznych będą rzutowały na dalsze prace tzn. na kontynuację prac budowlanych.

Wszelkie przedmioty posiadające cechy reliktu archeologicznego, znalezione na placu budowy, będą wzięte w opiekę i zarząd Zamawiającego. Wykonawca podejmie wszelkie rozsądne środki ostrożności, aby nie dopuścić do usunięcia czy uszkodzenia przez Personel Wykonawcy lub przez inne osoby, jakiegokolwiek z tych znalezisk.

Po odkryciu jakiegokolwiek takiego znaleziska, Wykonawca bezzwłocznie da powiadomienie Inżynierowi oraz Zamawiającemu, który wyda polecenia co do zajęcia się nim. Dalsze postępowanie i rozstrzygnięcia kontraktowe odbędą się zgodnie z Warunkami Kontraktu.

1.5.18. Ochrona saperska terenu robót

Wykonawca przed przystąpieniem do robót zobowiązany jest do sprawdzenia całego terenu budowy pod kątem występowania przedmiotów niebezpiecznych i wybuchowych oraz w przypadku ich wykrycia, do usunięcia tych przedmiotów we właściwy sposób, zgodnie z odpowiednimi przepisami, przy wykorzystaniu upoważnionych specjalistycznych jednostek.

Ochrona saperska obejmuje roboty związane z prowadzeniem rozpoznania, klasyfikacją, przewożeniem przedmiotów wybuchowych i niebezpiecznych, wyborem i zabezpieczeniem miejsca ich zniszczenia oraz ich zniszczenie, a także specjalistyczny nadzór saperski nad wykonywaniem robót ziemnych.

Wykonawca zobowiązany jest do powiadomienia Inżyniera o przystąpieniu do sprawdzania terenu i każdorazowo o wykryciu przedmiotów wybuchowych i niebezpiecznych oraz postępowania zgodnie z zaleceniami specjalistycznych służb i informowania o nich Inżyniera. W ramach ochrony saperskiej terenu budowy Wykonawca zobowiązany jest zapewnić:

1. Oczyszczenie terenu budowy, w tym:
 - a) sprawdzenie terenu i wywiady środowiskowe,
 - b) w miejscach rzeczywistego występowania niewybuchów i przedmiotów niebezpiecznych:
 - dokładne sprawdzenie terenu,
 - usunięcie niewybuchów i materiałów niebezpiecznych,
 - kontrolne sprawdzenie terenu,
 - transport i utylizację niewybuchów i materiałów niebezpiecznych,
 - c) sporządzenie dokumentacji powykonawczej zawierającej w szczególności: zakres wykonanych prac – szkice sporządzone i potwierdzone przez uprawnionego geodetę, zestawienie wykrytych i unieszkodliwionych przedmiotów wybuchowych wraz z dokumentacją fotograficzną, uzyskane pozwolenia i decyzje niezbędne do wykonania oczyszczenia terenu budowy z przedmiotów wybuchowych i niebezpiecznych, zaświadczenie o oczyszczeniu placu budowy – certyfikat czystości terenu, protokół z oczyszczenia terenu z przedmiotów wybuchowych.

Przy oczyszczaniu terenu budowy Zamawiający dopuszcza podział terenu na sekcje. Warunkiem przystąpienia do robót budowlanych na poszczególnych sekcjach jest przedstawienie certyfikatu czystości terenu, a w przypadku znalezienia materiałów wybuchowych lub niebezpiecznych – certyfikatu czystości terenu i protokołu z oczyszczenia terenu z przedmiotów wybuchowych i niebezpiecznych.

Sposób prowadzenia poszukiwań, zabezpieczenia terenu i postępowania na wypadek znalezienia niewybuchów i materiałów niebezpiecznych, Wykonawca ma obowiązek opisać w Planie Bezpieczeństwa i Ochrony Zdrowia oraz w Programie Zapewnienia Jakości.

2. Specjalistyczny nadzór saperski w trakcie realizacji robót ziemnych, wzmocnienia podłoża i budowy sieci do czasu zakończenia robót na danym odcinku.

Wykonawca zaplanuje i zorganizuje czynności związane z ochroną saperską w taki sposób, aby nie powodowały opóźnień w realizacji robót.

Wszystkie czynności związane z ochroną saperską, a w szczególności:

- organizacja i koordynacja prac poprzez zabezpieczenie niezbędnego kierownictwa prac,
- oznakowanie i oznaczenie miejsca wykonywania prac saperskich,
- podział na odcinki (sekcje),
- bezpośrednią ochronę fizyczną i odpowiednie zabezpieczenie techniczne obiektów i miejsc wykonywania prac, chroniące przed dostępem osób postronnych i kradzieżą materiałów wybuchowych,
- zniszczenie wszystkich wykrytych materiałów wybuchowych,
- przeniesienie i zabezpieczenie wydobytych przedmiotów do polowego składu,
- przekazanie Zamawiającemu dokumentu stwierdzającego, że prace związane z oczyszczeniem terenu z przedmiotów wybuchowych zostały zakończone oraz, że teren ten jest wolny od przedmiotów wybuchowych - wystawienie certyfikatu czystości terenu,
- opracowanie dokumentacji powykonawczej,
- utrzymanie ładu i porządku na terenie prac, a po zakończeniu prac usunięcie poza teren budowy wszelkich urządzeń tymczasowego zaplecza dla prac saperskich,
- uporządkowanie terenu po zakończeniu prac, zasypianie dołów powstałych po wydobywaniu materiałów wybuchowych,
- usunięcie przeszkód które utrudniają prace z wykrywaczami metalu,

- uzyskanie wszystkich niezbędnych pozwoleń i uzgodnień,
- place, podalki, ubezpieczenia, koszty ogólne, zysk, koszty dojazdu, transportu i inne czynniki stanowiące koszt pracy,
- koszty wynikające z zapewnienia materiałów, sprzętu,
- stały nadzór saperski nad prowadzonymi robotami stanowią koszt Wykonawcy.

Ochronę saperską Wykonawca będzie prowadził w oparciu o:

- Ustawę z dnia 22 czerwca 2001 roku o wykonywaniu działalności gospodarczej w zakresie wytwarzania i obrotu materiałami wybuchowymi, bronią, amunicją oraz wyrobami i technologią o przeznaczeniu wojskowym lub policyjnym (Dz. U. 2001 nr 67 poz. 679 z późniejszymi zmianami),
- Ustawę z dnia 21 czerwca 2002 roku o materiałach wybuchowych do użytku cywilnego (Dz. U. 2002 nr 117, poz. 1007 z późniejszymi zmianami).

1.5.19. Nadzór przyrodniczy

W trakcie prowadzenia realizacji inwestycji Wykonawca zapewni nadzór przyrodniczy: zoologiczny i botaniczny. Nadzór botaniczny to działania, których głównym celem jest ocena wpływu prowadzonych prac budowlanych na stan siedlisk i występowanie cennych gatunków roślin. Nadzór zoologiczny to działania, których głównym celem jest ocena wpływu prowadzonych prac budowlanych na stan siedlisk i występowanie cennych gatunków zwierząt.

Nadzór przyrodniczy winien być prowadzony przez specjalistę przyrodnika posiadającego doświadczenia w pracach terenowych i przeszkolonego w zakresie bezpiecznego poruszania się w pasie budowy.

Osoba odpowiedzialna za prowadzenie nadzoru przyrodniczego:

- sprawdzi w terenie aktualny stan siedlisk i populacji wybranych gatunków w pasie inwestycji, poprzez obejście trasy budowy (w sezonie wiosennym i przed rozpoczęciem prac budowlanych, jednak w sezonie wegetacyjnym), ze szczególnym uwzględnieniem występowania roślin i zwierząt chronionych w celu prawidłowości wypełnienia warunków decyzji środowiskowej i zapisów ustawy o ochronie przyrody;
- na podstawie posiadanych danych i wyników obserwacji określi wpływ, jaki wywierają prowadzone prace budowlane na siedliska i populacje gatunków chronionych oraz ustali uwarunkowania do harmonogramu prac Wykonawcy, z wyszczególnieniem działań zapobiegawczych i zabezpieczających faunę i florę w okresie realizacji inwestycji. W szczególności osoba ta określi zasady ochrony pól podczas prowadzenia prac budowlanych, takie jak: zakres umieszczenia płotków ochronnych i naprowadzających, terminy ochrony, terminy odławiania pól z miejsc zagrożenia i uwalniania w miejscach bezpiecznych, itp.;
- na bieżąco weryfikuje technologię i harmonogram prowadzenia poszczególnych prac, a w przypadku stwierdzenia nieprawidłowości, wprowadzi natychmiastowe zalecenia zmian w zakresie prowadzonych prac budowlanych;
- skontroluje działania zapobiegające i zabezpieczające straty w środowisku na etapie realizacji robót budowlanych i w miarę konieczności reaguje w przypadku zaobserwowania niekorzystnego wpływu działań na siedliska czy populację;
- podejmuje i inicjuje działania minimalizujące straty w środowisku wynikające bezpośrednio z metod pracy (Np. odławia zwierzęta z miejsc zagrożenia i uwalnia je w miejscach bezpiecznych);
- opracuje raporty z prowadzonych obserwacji.

Wykonawca jest zobowiązany wykonać roboty budowlane uwzględniając warunki ochrony środowiska i zalecenia, oraz jest zobowiązany wykonać wskazówki, zalecenia nadzoru przyrodniczego oraz wynikające z Raportu Oddziaływania na Środowisko, Decyzji Środowiskowej, decyzji na wycinkę drzew i krzewów oraz obowiązujących przepisów w zakresie ochrony przyrody i ochrony środowiska.

1.5.20. Prowadzenie robót na terenach należących do PKP

Wykonawca robót jest zobowiązany do zawarcia z PKP Polskie Linie Kolejowe S.A., odrębnych umów na realizację robót w granicach i w sąsiedztwie obszaru kolejowego, które będą zawierać w szczególności:

- warunki i powierzchnię dzierżawy części działek, na których prowadzone będą roboty budowlano-montażowe.
- warunki i zasady prowadzenia robót.
- sposób rozliczeń kosztów techniczno-organizacyjnych, związanych z wdrożeniem zmienionej organizacji prowadzenia ruchu kolejowego w trakcie robót wynikających z harmonogramu robót.
- zasady i warunki usuwania usterek stwierdzonych w okresie gwarancji i rękojmi.

Wszelkie koszty związane z prowadzeniem robót budowlanych na terenie PKP oraz wynikające z ww. umów ponosi Wykonawca.

Wszystkie koszty związane z prowadzeniem wszystkich Robót wymaganych Umową na terenie PKP należy ująć w oddzielnej ryczałtowej pozycji kosztorysowej.

Cena ryczałtowa obejmuje wszystkie koszty związane z prowadzeniem wszystkich Robót wymaganych Umową na terenie PKP, a w tym koszty wynikające z zawartych porozumień z PKP (np. uzgodnienie terminu i zakresu robót, koszty ewentualnych przerw w ruchu kolejowym, w razie potrzeby komunikację zastępczą itp.).

2. MATERIAŁY

2.1. Źródła uzyskania materiałów / wyrobów

Co najmniej na trzy tygodnie przed zaplanowanym wykorzystaniem jakichkolwiek materiałów i wyrobów przeznaczonych do Robót, Wykonawca przedstawi Inżynierowi do zatwierdzenia szczegółowe informacje dotyczące proponowanego źródła wytwarzania i zamawiania wyrobów lub wydobywania materiałów oraz niezbędne świadectwa badań laboratoryjnych, certyfikaty bądź deklaracje zgodności odpowiednio do zapisów p.2.3 oraz próbki tych materiałów i wyrobów.

Zatwierdzenie partii (części) materiałów/wyrobów z danego źródła nie oznacza automatycznie, że wszelkie materiały / wyroby z danego źródła uzyskają zatwierdzenie.

Wykonawca zobowiązany jest do prowadzenia badań w celu udokumentowania, że materiały / wyroby uzyskane z dopuszczonego źródła w sposób ciągły spełniają wymagania Szczegółowych Specyfikacji Technicznych w czasie postępu Robót.

2.2. Pozyskiwanie materiałów miejscowych

Wykonawca odpowiada za uzyskanie pozwoleń od właścicieli i odnośnych władz na pozyskanie materiałów z jakichkolwiek źródeł miejscowych i jest zobowiązany dostarczyć Inżynierowi wymagane dokumenty przed rozpoczęciem eksploatacji źródła.

Wykonawca przedstawi do zatwierdzenia Inżynierowi, dokumentację zawierającą raporty z badań terenowych i laboratoryjnych oraz proponowaną przez siebie metodę wydobycia i selekcji materiałów.

Wykonawca ponosi odpowiedzialność za spełnienie wymagań ilościowych i jakościowych materiałów z jakiegokolwiek źródła.

Wykonawca poniesie wszystkie koszty z tytułu pozyskania materiałów, w tym: opłaty, wynagrodzenia i jakiejkolwiek inne koszty związane z dostarczeniem materiałów do Robót.

Humus i nadkład czasowo zdjęte z terenu wykopów, dokopów i miejsc pozyskania materiałów miejscowych, będą formowane w hałdy i wykorzystane przy zasypce i rekultywacji terenu po ukończeniu Robót.

Wszystkie odpowiednie materiały pozyskane z wykopów na Terenie Budowy lub z innych miejsc wskazanych w Dokumentacji Projektowej będą wykorzystane do Robót lub odwiezione na odkład, odpowiednio do wymagań Dokumentacji Projektowej.

Odpowiedzialnym za pozyskanie miejsca odkładu gruntu z ukopu i dokopu poza pasem drogowym jest Wykonawca, który poniesie wszelkie koszty i spełni wszystkie formalności i wymagania (m.in. ochrony środowiska) związane z jego przygotowaniem, składowaniem i późniejszą rekultywacją. Miejsce odkładu należy zatwierdzić u Inżyniera.

Wykonawca nie będzie prowadził żadnych wykopów w obrębie Terenu Budowy, poza tymi, które zostały wyszczególnione w Dokumentacji Projektowej, z wyjątkiem wykopów na które Wykonawca uzyskał pisemną zgodę Inżyniera.

Eksploatacja źródeł materiałów będzie zgodna z wszelkimi regulacjami prawnymi obowiązującymi na danym obszarze.

2.3. Materiały pochodzące z rozbiórek

Materiały pochodzące z rozbiórek tj.

- frezowiny z nawierzchni bitumicznych.
- kostki brukowe betonowe.
- barierki ochronne stalowe.
- słupki do znaków drogowych.
- tarcze do znaków drogowych.
- słupki prowadzące.

stanowią własność Zamawiającego, z których Wykonawca musi się rozliczyć. Materiały te należy przekazać na Bazę Materiałową Zamawiającego, przy czym odległość transportu powyższych materiałów będzie nie większa niż 10 km. Koszt transportu we wskazane miejsce nie podlega osobnej zapłacie i jest zawarty w Cenie Kontraktowej.

Pozostałe materiały pochodzące z rozbiórek, nadające się do przetworzenia na pełnowartościowy materiał do budowy dróg Wykonawca wykorzysta we własnym zakresie.

Elementy pochodzące z rozbiórek sieci uzbrojenia terenu i urządzeń obcych Wykonawca zdemontuje i przetransportuje w miejsce wskazane przez właściciela sieci uzbrojenia terenu i uzgodnione z Inżynierem, przy czym odległość transportu powyższych materiałów będzie nie większa niż 10 km.

W przypadku stwierdzenia przez właściciela sieci uzbrojenia terenu, że elementy pochodzące z rozbiórek nie odpowiadają wymaganiom, stosuje się ustalenia p.2.5.

Materiały pochodzące z rozbiórek nie nadające się do przetworzenia na pełnowartościowy materiał do budowy dróg Wykonawca wywiezie z terenu budowy i zagospodaruje zgodnie z Ustawą o odpadach.

2.4. Stosowanie wyrobów budowlanych

Zgodnie z ustawą z dnia 16 kwietnia 2004 r. o wyrobach budowlanych, podczas realizowania przedmiotowego zadania budowlanego, do stosowania dopuszcza się wyłącznie:

1. Wyroby posiadające znak CE – bez ograniczeń.
2. Wyroby, które nie posiadają znaku CE – pod warunkiem gdy:
 - a) wyrób został wyprodukowany na terytorium Polski,
 - w zgodzie z istniejącą Polską Normą, a producent załączył deklarację zgodności z tą normą,
 - w przypadku braku polskiej Normy lub istotnej różnicy od jej zapisów, to w zgodzie z uzyskaną aprobatą techniczną, z producent dołączył deklarację zgodności z tą aprobatą,
 - posiada znak budowlany świadczący o zgodności z Polską Normą wyrobu albo aprobatą techniczną, a producent załączył odpowiednią informację o wyrobie,
 - b) wyrób został wyprodukowany poza terytorium Polski, ale udzielono mu aprobaty technicznej a producent załączył do wyrobu deklarację zgodności z tą aprobatą;

- c) jest to wyrób umieszczony w odpowiednim wykazie wyrobów mających niewielkie znaczenie dla zdrowia i bezpieczeństwa, dla których producent wydał deklarację zgodności z uznanymi regułami sztuki budowlanej;
3. Jednostkowego w danym obiekcie budowlanym wyrobu wytworzonego według indywidualnej dokumentacji technicznej, dla którego producent wydał specjalne oświadczenie o zgodności wyrobu z tą dokumentacją oraz z przepisami.

Wyrób budowlany, który posiada oznakowanie CE lub znak budowlany, albo posiada deklarację zgodności, nie może być modyfikowany bez utraty ważności dokumentów dopuszczających do wbudowania. W przypadku zastosowania modyfikacji należy uzyskać aprobatę techniczną dla takiego wyrobu.

Dodatkowo zgodnie z Rozporządzeniem Ministra budownictwa z dnia 22 grudnia 2006 r. wyroby stosowane po 1 stycznia 2010 r. powinny posiadać wystawione przez producentów Krajowe Deklaracje Zgodności z normą zharmonizowaną lub aprobatą techniczną oraz posiadać oznakowanie znakiem budowlanym.

2.5. Materiały / wyroby nie odpowiadające wymaganiom

Materiały / wyroby nie odpowiadające wymaganiom zostaną przez Wykonawcę wywiezione z Terenu Budowy, bądź złożone w miejscu zaakceptowanym przez Inżyniera. Jeśli Inżynier zezwoli Wykonawcy na użycie tych materiałów / wyrobów do innych Robót niż te, dla których zostały zakupione, to ich koszt zostanie przewartościowany przez Inżyniera.

Każdy rodzaj Robót, w którym znajdują się niezbadane i nie zaakceptowane materiały / wyroby, Wykonawca wykonuje na własne ryzyko, licząc się z jego nie przyjęciem i niezaplaceniem.

2.6. Wariantowe stosowanie materiałów / wyrobów

Jeśli Dokumentacja Projektowa przewiduje możliwość wariantowego zastosowania rodzaju materiału / wyrobu w wykonywanych Robotach, Wykonawca powiadomi Inżyniera o swoim zamiarze, co najmniej 3 tygodnie przed użyciem materiału / wyrobu, albo w okresie dłuższym, jeśli będzie to wymagane dla badań prowadzonych przez Inżyniera. Wybrany i zaakceptowany rodzaj materiału / wyrobu nie może być później zmieniany bez zgody Inżyniera.

Wszędzie gdzie w Dokumentacji Projektowej pojawiają się nazwy własne materiałów lub producentów, należy je rozumieć jako propozycje. Dopuszcza się w tych przypadkach zastosowanie innych materiałów równoważnych o podobnych właściwościach.

2.7. Przechowywanie i składowanie materiałów / wyrobów

Wykonawca zapewni, aby tymczasowo składowane materiały / wyroby do czasu, gdy będą one potrzebne do Robót, były zabezpieczone przed zanieczyszczeniem, zachowały swoją jakość i właściwość do Robót i były dostępne do kontroli przez Inżyniera. Miejsca czasowego składowania będą zlokalizowane w obrębie Terenu Budowy w miejscach uzgodnionych z Inżynierem lub poza Terenem Budowy w miejscach zorganizowanych przez Wykonawcę i zaakceptowanych przez Inżyniera.

2.8. Inspekcja wytwórni materiałów / wyrobów

Wytwórnice materiałów / wyrobów mogą być okresowo kontrolowane przez Inżyniera w celu sprawdzenia zgodności stosowanych metod produkcyjnych z wymaganiami. Próbkę materiałów / wyrobów mogą być pobierane w celu sprawdzenia ich właściwości. Wynik tych kontroli będzie podstawą akceptacji określonej partii pod względem jakości.

W przypadku, gdy Inżynier będzie przeprowadzał inspekcję wytwórni będą zachowane następujące warunki:

- Inżynier będzie miał zapewnioną współpracę i pomoc Wykonawcy oraz producenta materiałów / wyrobów w czasie przeprowadzania inspekcji,
- Inżynier będzie miał wolny dostęp, w dowolnym czasie, do tych części wytwórni, gdzie odbywa się produkcja materiałów / wyrobów przeznaczonych do realizacji Dokumentacji Projektowej,
- Jeżeli produkcja odbywa się w miejscu nie należącym do Wykonawcy, Wykonawca uzyska dla Inżyniera pozwolenie dla przeprowadzenia inspekcji i badań w tych miejscach.

3. SPRZĘT

Wykonawca jest zobowiązany do używania jedynie takiego sprzętu, który nie spowoduje niekorzystnego wpływu na jakość wykonywanych Robót. Sprzęt używany do Robót powinien być zgodny z ofertą Wykonawcy i powinien odpowiadać pod względem typów i ilości wskazaniom zawartym w ST, PZJ lub Projekcie Organizacji Robót, zaakceptowanym przez Inżyniera; w przypadku braku ustaleń w takich dokumentach sprzęt powinien być uzgodniony i zaakceptowany przez Inżyniera.

Liczba i wydajność sprzętu będzie gwarantować przeprowadzenie Robót zgodnie z zasadami określonymi w Dokumentacji Projektowej, ST i wskazaniach Inżyniera w terminie przewidzianym Kontraktem.

Sprzęt będący własnością Wykonawcy lub wynajęty do wykonania Robót ma być utrzymywany w dobrym stanie i gotowości do pracy. Będzie on zgodny z normami ochrony środowiska i przepisami dotyczącymi jego użytkowania.

Wykonawca dostarczy Inżynierowi kopie dokumentów potwierdzających dopuszczenie sprzętu do użytkowania i badań okresowych tam, gdzie jest to wymagane przepisami.

Wykonawca będzie konserwować sprzęt jak również na bieżąco naprawiać lub wymieniać sprzęt niesprawny.

Jeżeli Dokumentacja Projektowa przewiduje możliwość wariantowego użycia sprzętu przy wykonywanych Robotach, Wykonawca powiadomi Inżyniera o swoim zamiarze wyboru i uzyska jego akceptację przed użyciem sprzętu. Wybrany sprzęt, po akceptacji Inżyniera, nie może być później zmieniany bez jego zgody.

Jakiegokolwiek sprzęt, maszyny, urządzenia i narzędzia nie gwarantujące zachowania warunków Kontraktu, zostaną przez Inżyniera zdyskwalifikowane i niedopuszczone do Robót.

4. TRANSPORT

Wykonawca jest zobowiązany do stosowania jedynie takich środków transportu, które nie wpłyną niekorzystnie na jakość wykonywanych Robót i właściwości przewożonych materiałów. Wykonawca zapewni wykonanie i utrzymanie w czasie prowadzonych robót, wszelkich niezbędnych dróg technologicznych i dojazdowych na terenie budowy.

W przypadku wykorzystania do transportu budowlanego dróg publicznych, Wykonawca ma obowiązek dokonania inwentaryzacji i oceny stanu technicznego istniejących odcinków dróg i przedstawienie wyników Inżynierowi przed rozpoczęciem Robót. Inwentaryzację dróg i uzgodnienie ich sposobu naprawy należy dokonać wspólnie z administratorami dróg. Koszty naprawy istniejących dróg publicznych, zniszczonych wskutek transportu materiałów przewidzianych do budowy autostrady, pokryje Wykonawca.

Wykonawca powinien na etapie przygotowania oferty dokonać wizji lokalnej stanu dróg istniejących, po których planuje transport materiałów.

Liczba środków transportu będzie zapewniać prowadzenie Robót zgodnie z zasadami określonymi w Dokumentacji Projektowej, ST i wskazaniach Inżyniera, w terminie przewidzianym Kontraktem.

Przy ruchu na drogach publicznych pojazdy będą spełniać wymagania dotyczące przepisów ruchu drogowego w odniesieniu do dopuszczalnych nacisków na oś i innych parametrów technicznych. Środki transportu nie spełniające tych warunków mogą być dopuszczone przez Inżyniera, pod warunkiem przywrócenia stanu pierwotnego użytkowanych odcinków dróg na koszt Wykonawcy.

Wykonawca będzie usuwać na bieżąco, na własny koszt, wszelkie zanieczyszczenia spowodowane jego pojazdami na drogach publicznych, na dojazdach do Terenu Budowy oraz na Terenie Budowy.

5. WYKONANIE ROBÓT

5.1. Ogólne zasady wykonywania Robót

Wykonawca jest odpowiedzialny za prowadzenie Robót zgodnie z warunkami umowy z Zamawiającym, Dokumentacją Projektową oraz za jakość zastosowanych materiałów i wykonywanych Robót, za ich zgodność z Dokumentacją Projektową, wymaganiami ST, PZJ, Projektu Organizacji Robót oraz poleceniami Inżyniera.

Przed przystąpieniem do robót należy wykonać przekopy kontrolne w celu zlokalizowania ewentualnych urządzeń obcych. W przypadku ich wystąpienia Wykonawca wykona projekt zabezpieczenia urządzenia na czas prowadzenia robót w uzgodnieniu z jego właścicielem oraz wszelkie roboty z tym związane. Wszelkie koszty z tego tytułu nie podlegają odrębnej zapłacie i należy ująć je w Cenie Kontraktowej.

Wykonawca będzie prowadził Roboty na podstawie przyjętej własnej technologii i metod wykonania Robót, za które jest odpowiedzialny.

Dla przyjętej technologii Wykonawca opracuje Projekty Technologii i Organizacji Robót, Program Zapewnienia Jakości lub inne Projekty wymagane w ST.

Zastosowany sprzęt, wszystkie materiały, roboty i ich zabezpieczenie wynikające przyjętych rozwiązań technicznych i technologicznych w ramach opracowań Wykonawcy nie podlegają odrębnej zapłacie, wszelkie koszty z tego tytułu należy ująć w Cenie Kontraktowej.

Wykonawca zobowiązany jest do uzyskania umowy użyczenia gruntów w przypadku konieczności wejścia na tereny działek, nie będących we władaniu Zamawiającego jak również do ponoszenia opłat za dzierżawę tego terenu

Podczas prac należy zwrócić szczególną uwagę na zachowanie w stanie nienaruszonym i nie przesunięcie punktów geodezyjnych, które podlegają ochronie w trybie przepisów ustawy Prawo Geodezyjne i Kartograficzne. O pracach w pobliżu punktów geodezyjnych Wykonawca powiadomi odpowiednie starostwo.

Wykonawca powiadomi właścicieli urządzeń w terminie min. 21 dni o planowanym przystąpieniu do robót związanych z usunięciem kolizji sieci energetycznych, teletechnicznych, kanalizacyjnych, melioracyjnych wodociagowych i gazowych, chyba że warunki (uzgodnienia) wydane przez gestora sieci zobowiązują do dotrzymania innych terminów, wtedy Wykonawca zastosuje się do wydanych warunków (uzgodnień). Koszty bezpośredniego nadzoru właścicieli i zarządców sieci i urządzeń nie podlegają odrębnej zapłacie i należy ująć je w Cenie Kontraktowej.

Wykonawca sporządzi wszelkie niezbędne harmonogramy przełączeń istniejących mediów i uzgodni je z ich odbiorcami (zakłady pracy, gospodarstwa itp.) Koszty z tego tytułu nie podlegają odrębnej zapłacie i należy ująć je w Cenie Kontraktowej.

Wykonawca ponosi odpowiedzialność za dokładne wytyczenie w planie i wyznaczenie wysokości wszystkich elementów Robót zgodnie z wymiarami i rzędnymi określonymi w Dokumentacji Projektowej, ST lub przekazanymi na piśmie przez Inżyniera.

Następstwa jakiegokolwiek błędu spowodowanego przez Wykonawcę w wytyczeniu i wyznaczaniu Robót zostaną, jeśli wymagać tego będzie Inżynier, poprawione przez Wykonawcę na własny koszt.

Sprawdzenie wytyczenia Robót lub wyznaczenia wysokości przez Inżyniera nie zwalnia Wykonawcy od odpowiedzialności za ich dokładność.

Decyzje Inżyniera dotyczące akceptacji lub odrzucenia materiałów i elementów Robót będą oparte na wymaganiach sformułowanych w Kontrakcie, Dokumentacji Projektowej, ST, także w normach i wytycznych. Przy podejmowaniu decyzji Inżynier uwzględni wyniki badań materiałów i Robót, rozrzuty normalnie występujące przy produkcji i przy badaniach materiałów, doświadczenia z przeszłości, wyniki badań naukowych oraz inne czynniki wpływające na rozważaną kwestię.

Polecenia Inżyniera będą wykonywane nie później niż w czasie przez niego wyznaczonym, po ich otrzymaniu przez Wykonawcę, pod groźbą zatrzymania Robót. Skutki finansowe z tego tytułu ponosi Wykonawca.

6. KONTROLA JAKOŚCI ROBÓT

6.1. Program Zapewnienia Jakości (PZJ)

Do obowiązków Wykonawcy należy opracowanie i przedstawienie do aprobaty Inżyniera Programu Zapewnienia Jakości, w którym przedstawi on zamierzony sposób wykonywania Robót, możliwości techniczne, kadrowe i organizacyjne gwarantujące wykonanie Robót zgodnie z Dokumentacją Projektową oraz poleceniami i ustaleniami przekazanymi przez Inżyniera.

W przypadku gdy prowadzone Roboty należą do rodzaju robót stwarzających zagrożenie bezpieczeństwa i zdrowia ludzi (zgodnie z Dz. U. Nr 120/2003, poz. 1126) Wykonawca ma obowiązek przedstawienia, najpóźniej w terminie 7 dni przed rozpoczęciem Robót, odpowiedniego planu bezpieczeństwa i ochrony zdrowia (bioz).

Program Zapewnienia Jakości będzie zawierał:

- a) część ogólną opisującą:
 - organizację wykonania Robót, w tym terminy i sposób prowadzenia Robót,
 - organizację ruchu na budowie wraz z oznakowaniem robót,
 - zapewnienie przepisów bhp,
 - plan BIOZ,
 - wykaz zespołów roboczych, ich kwalifikacje i przygotowanie praktyczne,
 - wykaz osób odpowiedzialnych za jakość i terminowość wykonania poszczególnych elementów Robót,
 - system (sposób i procedurę) proponowanej kontroli i sterowania jakością wykonywanych Robót,
 - wyposażenie w sprzęt i urządzenia do pomiarów i kontroli (opis laboratorium własnego lub laboratorium, któremu Wykonawca zamierza zlecić prowadzenie badań),
- sposób oraz formę gromadzenia wyników badań laboratoryjnych, zapis pomiarów, nastaw mechanizmów sterujących, a także wyciąganych wniosków i zastosowanych korekt w procesie technologicznym, proponowany sposób i formę przekazywania tych informacji Inżynierowi;
- b) część szczegółową opisującą dla każdego asortymentu Robót:
 - wykaz maszyn i urządzeń stosowanych na budowie z ich parametrami technicznymi oraz wyposażeniem w mechanizmy do sterowania i urządzenia pomiarowo-kontrolne,
 - rodzaje i ilość środków transportu oraz urządzeń do magazynowania i załadunku materiałów, spoiw, lepiszczy, kruszyw itp.,
 - sposób zabezpieczenia i ochrony ładunków przed utratą ich właściwości w czasie transportu,
 - sposób i procedurę pomiarów i badań (rodzaj i częstotliwość, pobieranie próbek, legalizacja i sprawdzanie urządzeń, itp.) prowadzonych podczas dostaw materiałów, wytwarzania mieszanek i wykonywania poszczególnych elementów Robót,
 - sposób postępowania z materiałami i Robotami nie odpowiadającymi wymaganiom.

6.2. Zasady kontroli jakości Robót

Celem kontroli Robót będzie takie sterowanie ich przygotowaniem i wykonaniem, aby osiągnąć założoną jakość Robót.

Wykonawca jest odpowiedzialny za pełną kontrolę Robót i jakości materiałów. Wykonawca zapewni odpowiedni system kontroli, włączając personel, laboratorium, sprzęt, zaopatrzenie i wszystkie urządzenia niezbędne do pobierania próbek i badań materiałów oraz Robót.

Przed zatwierdzeniem systemu kontroli Inżynier może zażądać od Wykonawcy przeprowadzenia badań w celu zademonstrowania, że poziom ich wykonywania jest zadowalający.

Wykonawca będzie przeprowadzać pomiary i badania materiałów oraz Robót z częstotliwością zapewniającą stwierdzenie, że Roboty wykonano zgodnie z wymaganiami zawartymi w Dokumentacji Projektowej i ST.

Inżynier może polecić wykonanie dodatkowych badań uzupełniających lub zlecić na koszt Wykonawcy dodatkowe badania, w wypadku uzasadnionych wątpliwości, co do wiarygodności badań przedstawionych przez Wykonawcę lub w wypadku zróżnicowania wyników mierzonego odchyleniem standardowym $\delta \geq 10\%$.

Minimalne wymagania, co do zakresu badań oraz ich częstotliwość są określone w ST, normach i wytycznych. W przypadku, gdy nie zostały one tam określone, Inżynier ustali, jaki zakres kontroli jest konieczny, aby zapewnić wykonanie Robót zgodnie z Kontraktem.

Wykonawca dostarczy Inżynierowi świadectwa, że wszystkie stosowane urządzenia i sprzęt badawczy posiadają ważną legalizację, zostały prawidłowo wykalibrowane i odpowiadają wymaganiom norm określających procedury badań.

Inżynier będzie mieć nieograniczony dostęp do pomieszczeń laboratoryjnych, w celu ich inspekcji.

Inżynier będzie przekazywać Wykonawcy pisemne informacje o jakichkolwiek niedociągnięciach dotyczących urządzeń laboratoryjnych, sprzętu, zaopatrzenia laboratorium, pracy personelu lub metod badawczych. Jeżeli niedociągnięcia te będą tak poważne, że mogą

wpłynąć ujemnie na wyniki badań, Inżynier natychmiast wstrzyma użycie do Robót badanych materiałów i dopuści je do użycia dopiero wtedy, gdy niedociągnięcia w pracy laboratorium Wykonawcy zostaną usunięte i stwierdzona zostanie odpowiednia jakość tych materiałów.

Wszystkie koszty związane z organizowaniem i prowadzeniem kontroli badań materiałów ponosi Wykonawca.

Inżynier jest upoważniony do kontroli wszystkich Robót oraz materiałów dostarczonych na budowę lub na jej terenie produkowanych, włączając w to przygotowanie i produkcję materiałów. Inżynier powiadomi Wykonawcę o wykrytych wadach i odrzuci wszystkie materiały i Roboty, które nie spełniają wymagań jakościowych.

Wykonawca ma obowiązek przedkładania Inżynierowi sporządzonych przez siebie recept do zatwierdzenia. Recepty powinny być dostarczane wraz z próbkami materiałów w ilościach wystarczających do wykonania niezbędnych badań.

6.3. Pobieranie próbek

Próbki będą pobierane losowo. Zaleca się stosowanie statystycznych metod pobierania próbek, opartych na zasadzie, że wszystkie jednostkowe elementy produkcji mogą być z jednakowym prawdopodobieństwem wytypowane do badań.

Inżynier będzie mieć zapewnioną możliwość udziału w pobieraniu próbek.

Pojemniki do pobierania próbek będą dostarczone przez Wykonawcę i zatwierdzone przez Inżyniera. Próbki dostarczone przez Wykonawcę do badań wykonywanych przez Inżyniera będą odpowiednio opisane i oznakowane, w sposób zaakceptowany przez Inżyniera.

Próbki pozyskane w wyniku prowadzenia dodatkowych prac geologicznych dla wprowadzenia zmian w Dokumentacji, celem przekazania właściwemu organowi administracji geologicznej, powinny zostać jednoznacznie opisane i oznakowane, w sposób zaakceptowany przez Inżyniera. Próbki te powinny być przechowywane do czasu ich przekazania, w sposób nie powodujący utraty ich właściwości fizyko-mechanicznych (zgodnie z art. 45, Dz. U. Nr 2005.228.1947)

6.4. Badania i pomiary

Wszystkie badania i pomiary będą przeprowadzone zgodnie z wymaganiami norm. W przypadku, gdy normy nie obejmują jakiegokolwiek badania wymaganego w ST, stosować można wytyczne krajowe, albo inne procedury, zaakceptowane przez Inżyniera.

Przed przystąpieniem do pomiarów lub badań, Wykonawca powiadomi Inżyniera o rodzaju, miejscu i terminie pomiaru lub badania. Po wykonaniu pomiaru lub badania, Wykonawca przedstawi na piśmie ich wyniki do akceptacji Inżyniera.

Wyniki pomiarów geodezyjnych będą przekazywane w formie szkiców uzupełnionych współrzędnymi x, y, z w wersji cyfrowej oraz wydruku.

6.5. Raporty z badań

Wykonawca będzie przekazywać Inżynierowi kopie raportów z wynikami badań jak najszybciej, nie później jednak niż w terminie określonym w Programie Zapewnienia Jakości.

Wyniki badań (kopie) będą przekazywane Inżynierowi na formularzach według dostarczonego przez niego wzoru lub innych, przez niego zaakceptowanych.

6.6. Badania prowadzone przez Inżyniera

Inżynier uprawniony jest do dokonywania kontroli, pobierania próbek i badania materiałów u źródła ich wytwarzania i zapewniona mu będzie wszelka pomoc do tego potrzebna ze strony Wykonawcy i producenta materiałów.

Inżynier, po uprzedniej weryfikacji systemu kontroli Robót prowadzonego przez Wykonawcę, ocenia zgodność materiałów i Robót z wymaganiami ST na podstawie badań własnych oraz wyników badań i pomiarów zawartych w raportach Wykonawcy.

Inżynier jest upoważniony do kontroli wszystkich Robót oraz materiałów dostarczonych na budowę lub na jej terenie produkowanych, włączając w to przygotowanie i produkcję materiałów. Inżynier powiadomi Wykonawcę o wykrytych wadach i odrzuci wszystkie materiały i Roboty, które nie spełniają wymagań jakościowych.

Jeżeli wyniki badań prowadzonych przez Inżyniera wykażą, że raporty Wykonawcy są niewiarygodne, to Inżynier poleci Wykonawcy lub zleci niezależnemu laboratorium przeprowadzenie powtórnych lub dodatkowych badań, albo oprze się wyłącznie na własnych badaniach przy ocenie zgodności materiałów i Robót z Dokumentacją Projektową. W takim przypadku całkowite koszty powtórnych lub dodatkowych badań i pobierania próbek poniesione zostaną przez Wykonawcę.

6.7. Certyfikaty i deklaracje

Inżynier może dopuścić do użycia tylko te materiały, które zostały wprowadzone do obrotu zgodnie z odrębnymi przepisami (ustawa z dnia 16 kwietnia 2004 r. o wyrobach budowlanych) oraz które spełniają wymogi Specyfikacji Technicznych Wykonania i Odbioru Robót Budowlanych.

W przypadku materiałów, dla których spełnienie w/w przepisów jest wymagane przez ST, każda partia dostarczona do Robót będzie posiadać dokumenty, potwierdzające i określające w sposób jednoznaczny jej cechy.

Produkty przemysłowe muszą posiadać dokumenty zgodne z p.2.3 wydane przez producenta, a w razie potrzeby poparte wynikami badań wykonanych przez niego. Kopie wyników tych badań będą dostarczone przez Wykonawcę Inżynierowi.

Jakiegokolwiek materiały, które nie spełniają tych wymagań nie mogą być wbudowane i będą odrzucone.

6.8. Dokumenty budowy

6.8.1. Dziennik Budowy

Dziennik Budowy jest wymagany dokumentem prawnym obowiązującym Zamawiającego i Wykonawcę w okresie od przekazania Wykonawcy Terenu Budowy do końca okresu gwarancyjnego. Odpowiedzialność za prowadzenie Dziennika Budowy zgodnie z obowiązującymi przepisami spoczywa na Wykonawcy.

Zapisy w Dzienniku Budowy będą dokonywane na bieżąco i będą dotyczyć przebiegu Robót, stanu bezpieczeństwa ludzi i mienia oraz technicznej i gospodarczej strony budowy.

Każdy zapis w Dzienniku Budowy będzie opatrzony datą jego dokonania, podpisem osoby, która dokonała zapisu, z podaniem jej imienia i nazwiska oraz stanowiska służbowego. Zapisy będą czytelne, dokonane trwałą techniką, w porządku chronologicznym, bezpośrednio jeden pod drugim, bez przerw.

Załączone do Dziennika Budowy protokoły i inne dokumenty będą oznaczone kolejnym numerem załącznika i opatrzone datą i podpisem Wykonawcy i Inżyniera.

Do Dziennika Budowy należy wpisywać w szczególności:

- datę przekazania Wykonawcy Terenu Budowy,
- datę przekazania przez Zamawiającego Dokumentacji Projektowej,
- uzgodnienie przez Inżyniera Programu Zapewnienia Jakości i harmonogramów Robót,
- terminy rozpoczęcia i zakończenia poszczególnych elementów Robót,
- przebieg Robót, trudności i przeszkody w ich prowadzeniu, okresy i przyczyny przerw w Robotach,
- uwagi i polecenia Inżyniera,
- daty zarządzenia wstrzymania Robót, z podaniem powodu,
- zgłoszenia i daty odbiorów Robót zanikających i ulegających zakryciu, częściowych i końcowych odbiorów Robót,
- wyjaśnienia, uwagi i propozycje Wykonawcy,
- stan pogody i temperaturę powietrza w okresie wykonywania Robót podlegających ograniczeniom lub wymaganiom szczególnym w związku z warunkami klimatycznymi,
- zgodność rzeczywistych warunków geotechnicznych z ich opisem w Dokumentacji Projektowej,
- dane dotyczące czynności geodezyjnych (pomiarowych) dokonywanych przed i w trakcie wykonywania Robót,
- dane dotyczące sposobu wykonywania zabezpieczenia Robót,
- dane dotyczące jakości materiałów, pobierania próbek oraz wyniki przeprowadzonych badań z podaniem, kto je przeprowadzał,
- wyniki prób poszczególnych elementów budowlanych z podaniem, kto je przeprowadzał,
- inne istotne informacje o przebiegu Robót.

Propozycje, uwagi i wyjaśnienia Wykonawcy, wpisane do Dziennika Budowy będą przedłożone Inżynierowi do ustosunkowania się.

Decyzje Inżyniera wpisane do Dziennika Budowy Wykonawca podpisuje z zaznaczeniem ich przyjęcia lub zajęciem stanowiska.

Wpis projektanta do Dziennika Budowy obciąża Inżyniera do ustosunkowania się. Projektant nie jest jednak stroną Kontraktu i nie ma uprawnień do wydawania poleceń Wykonawcy Robót.

6.8.2. Rejestr Obmiarów

Rejestr Obmiarów stanowi dokument pozwalający na rozliczenie faktycznego postępu każdego z elementów Robót. Obmiary wykonanych Robót przeprowadza się w sposób ciągły w jednostkach przyjętych w Kosztorysie i wpisuje do Rejestru Obmiarów. Wzór Karty Obmiaru Robót Wykonawca ustali z Inżynierem.

6.8.3. Dokumenty laboratoryjne

Dzienniki laboratoryjne, deklaracje zgodności lub certyfikaty zgodności materiałów, orzeczenia o jakości materiałów, recepty robocze i kontrolne wyniki badań Wykonawcy będą gromadzone w formie uzgodnionej w Programie Zapewnienia Jakości. Dokumenty te stanowią załączniki do odbioru Robót. Winny być udostępnione na każde życzenie Inżyniera.

6.8.4. Pozostałe dokumenty budowy

Do dokumentów budowy zalicza się, oprócz wymienionych w p. 6.8.1 – 6.8.3 następujące dokumenty:

- a) pozwolenie na realizację zadania budowlanego,
- b) protokoły przekazania Terenu Budowy,
- c) umowy cywilno-prawne z osobami trzecimi i inne umowy cywilno-prawne,
- d) protokoły odbioru Robót,
- e) protokoły z porad i ustaleń,
- f) korespondencję na budowie.

6.8.5. Przechowywanie dokumentów budowy

Dokumenty budowy będą przechowywane na Terenie Budowy w miejscu odpowiednio zabezpieczonym.

Zaginięcie któregośkolwiek z dokumentów budowy spowoduje jego natychmiastowe odtworzenie w formie przewidzianej prawem.

Wszelkie dokumenty budowy będą zawsze dostępne dla Inżyniera i przedstawiane do wglądu na życzenie Zamawiającego.

7. OBMIAR ROBÓT

7.1. Ogólne zasady obmiaru Robót

Obmiar Robót będzie określał faktyczny zakres wykonywanych Robót zgodnie z Dokumentacją Projektową, w jednostkach ustalonych w Kosztorysie.

Obmiaru Robót dokonuje Wykonawca po pisemnym powiadomieniu Inżyniera o zakresie obmierzanych Robót i terminie obmiaru, co najmniej na 3 dni przed tym terminem.

Wyniki obmiaru będą wpisane do Rejestru Obmiarów. Obmiar podlega akceptacji Inżyniera.

Jakikolwiek błąd lub przeoczenie (opuszczenie) w ilościach podanych w Ślepym Kosztorysie lub gdzie indziej w Szczegółowych Specyfikacjach Technicznych nie zwalnia Wykonawcy od obowiązku ukończenia wszystkich Robót. Błędne dane zostaną poprawione wg instrukcji Inżyniera na piśmie.

Obmiar gotowych Robót należy przeprowadzać z częstotliwością nie rzadszą niż wymaganą do dokonania miesięcznych płatności na rzecz Wykonawcy lub w innym czasie określonym w Kontrakcie.

Obmiar nie powinien obejmować dodatkowych Robót nie wykazanych w Dokumentacji Projektowej z wyjątkiem Robót zaakceptowanych przez Inżyniera na piśmie. Zwiększona ilość Robót w stosunku do Dokumentacji Projektowej wykonana bez pisemnego upoważnienia Inżyniera nie może stanowić podstawy do roszczeń o dodatkową zapłatę.

7.2. Zasady określania ilości Robót i materiałów

Długości i odległości pomiędzy wyszczególnionymi punktami skrajnymi będą obmierzone poziomo wzdłuż linii osiowej.

Jeśli Szczegółowe Specyfikacje Techniczne właściwe dla danych Robót nie wymagają tego inaczej, objętości będą wyliczone w m³ jako długość pomnożona przez średni przekrój.

Ilości, które mają być obmierzone wagowo, będą ważone w tonach lub kilogramach zgodnie z wymaganiami Szczegółowych Specyfikacji Technicznych.

7.3. Urządzenia i sprzęt pomiarowy

Wszystkie urządzenia i sprzęt pomiarowy, stosowany w czasie obmiaru Robót będą zaakceptowane przez Inżyniera.

Urządzenia i sprzęt pomiarowy zostaną dostarczone przez Wykonawcę. Jeżeli urządzenia te lub sprzęt wymagają badań atestujących to Wykonawca będzie posiadać ważne świadectwa legalizacji.

Wszystkie urządzenia pomiarowe będą przez Wykonawcę utrzymywane w dobrym stanie, w całym okresie trwania Robót.

7.4. Wagi i zasady ważenia

Wykonawca dostarczy i zainstaluje elektroniczne urządzenia wagowe (wagi samochodowe), dostosowane do konkretnych potrzeb Wykonawcy, uzależnionych od tonażu, gabarytów i ilości wykorzystywanego taboru samochodowego. Wagi powinny być wyposażone w specjalistyczne oprogramowanie do obsługi punktu wagowego. Wagi powinny posiadać ważne certyfikaty dopuszczające je do obrotu oraz dokumenty legalizacyjne wydane przez jednostki upoważnione przez Główny Urząd Miar. Wykonawca będzie utrzymywał urządzenia wagowe w sposób zapewniający w sposób ciągły zachowanie dokładności wg norm zatwierdzonych przez Inżyniera.

7.5. Czas przeprowadzenia obmiaru

Obmiary będą przeprowadzone przed częściowym lub końcowym odbiorem odcinków Robót, a także w przypadku występowania dłuższej przerwy w Robotach.

Obmiar Robót zanikających przeprowadza się w czasie ich wykonywania.

Obmiar Robót podlegających zakryciu przeprowadza się przed ich zakryciem.

Prace pomiarowe do obmiaru oraz nieodzwonne obliczenia będą wykonane w sposób zrozumiały i jednoznaczny.

Wymiary skomplikowanych powierzchni lub objętości będą uzupełnione odpowiednimi szkicami umieszczonymi na karcie Rejestru Obmiarów. W razie braku miejsca szkice mogą być dołączone w formie oddzielnego załącznika do Rejestru Obmiarów, którego wzór zostanie uzgodniony z Inżynierem.

8. ODBIÓR ROBÓT

W zależności od ustaleń odpowiednich ST, Roboty podlegają następującym etapom odbioru:

- a) odbiorowi Robót zanikających i ulegających zakryciu,
- b) odbiorowi częściowemu,
- c) odbiorowi końcowemu,
- d) odbiorowi pogwarancyjnemu.

8.1. Odbiór Robót zanikających i ulegających zakryciu

Odbiór Robót zanikających i ulegających zakryciu polega na finalnej ocenie ilości i jakości wykonywanych Robót, które w dalszym procesie realizacji ulegną zakryciu.

Odbiór Robót zanikających i ulegających zakryciu będzie dokonany w czasie umożliwiającym, w przypadku wystąpienia wad i usterek, wykonanie niezbędnych korekt i poprawek bez hamowania ogólnego postępu Robót. Odbioru Robót dokonuje Inżynier.

Gotowość danej części Robót do odbioru zgłasza Wykonawca wpisem do Dziennika Budowy z jednoczesnym powiadomieniem Inżyniera. Odbiór będzie przeprowadzony niezwłocznie, nie później jednak niż w ciągu 3 dni od daty zgłoszenia wpisem do Dziennika Budowy i powiadomienia o tym fakcie Inżyniera.

Jakość i ilość Robót ulegających zakryciu ocenia Inżynier na podstawie badań własnych oraz dokumentów zawierających komplet wyników badań laboratoryjnych i w oparciu o przeprowadzone pomiary, w konfrontacji z Dokumentacją Projektową i uprzednimi ustaleniami.

Nie dopuszcza się do dokonania Odbioru Robót w przypadku wystąpienia wad i usterek mających znaczący wpływ na jakość wykonanych Robót oraz późniejszą negatywną pracę całej konstrukcji w okresie eksploatacji. W takim przypadku Wykonawca jest odpowiedzialny za podjęcie wszelkich starań celem likwidacji tych wad i poprawy jakości robót na własny koszt.

Roboty wykonane niezgodnie z Dokumentacją Projektową i ST podlegają rozbiórce i ponownemu wykonaniu na koszt i staraniem Wykonawcy.

8.2. Odbiór częściowy

Odbiór częściowy polega na ocenie ilości i jakości wykonanych części Robót. Odbioru częściowego Robót dokonuje się wg zasad jak przy odbiorze końcowym Robót. Odbioru Robót dokonuje Inżynier.

8.3. Odbiór końcowy Robót

Odbiór końcowy polega na finalnej ocenie rzeczywistego wykonania Robót w odniesieniu do ich ilości, jakości i wartości.

Całkowite zakończenie Robót oraz gotowość do odbioru końcowego będzie stwierdzona przez Wykonawcę wpisem do Dziennika Budowy z bezzwłocznym powiadomieniem na piśmie o tym fakcie Inżyniera.

Odbiór końcowy Robót nastąpi w terminie ustalonym w Dokumentach Kontraktowych.

Odbioru końcowego Robót dokona komisja wyznaczona przez Zamawiającego w obecności Inżyniera i Wykonawcy. Komisja odbierająca Roboty dokona ich oceny jakościowej na podstawie przedłożonych dokumentów, wyników badań i pomiarów, ocenie wizualnej oraz zgodności wykonania Robót z Dokumentacją Projektową.

W toku odbioru końcowego Robót komisja zapozna się z realizacją ustaleń przyjętych w trakcie odbiorów Robót zanikających i ulegających zakryciu, zwłaszcza w zakresie wykonania Robót uzupełniających i Robót poprawkowych.

W przypadkach niewykonania wyznaczonych Robót poprawkowych lub Robót uzupełniających w warstwie ścieralnej lub Robotach wykończeniowych, komisja przerwie swoje czynności i ustala nowy termin odbioru końcowego.

Komisja dokonuje odbioru końcowego Robót, jeżeli ich jakość i ilość w poszczególnych asortymentach jest zgodna z warunkami Kontraktu, ST oraz ustaleniami i poleceniami Inżyniera.

Wszędzie w dokumentacji stwierdzenie, słowa „odbiór ostateczny” należy rozumieć jako „odbiór końcowy”.

8.3.1. Dokumenty do odbioru końcowego

Podstawowym dokumentem dokonania odbioru końcowego Robót jest protokół odbioru końcowego Robót sporządzony wg wzoru ustalonego przez Zamawiającego.

Do odbioru końcowego Wykonawca jest zobowiązany przygotować następujące dokumenty:

1. Dokumentację Projektową podstawową z naniesionymi zmianami oraz dodatkową, jeśli została sporządzona w trakcie realizacji Projektu.
2. Szczegółowe Specyfikacje Techniczne (podstawowe z Projektu i ew. uzupełniające lub zamienne).
3. Recepty i ustalenia technologiczne.
4. Dzienniki Budowy i Rejestry Obmiarów (oryginały).
5. Wyniki pomiarów kontrolnych oraz badań i oznaczeń laboratoryjnych, zgodnie z ST i PZJ.
6. Deklaracje zgodności lub certyfikaty zgodności wbudowanych materiałów zgodnie z ST i PZJ.
7. Opinię technologiczną sporządzoną na podstawie wszystkich wyników badań i pomiarów załączonych do dokumentów odbioru, wykonanych zgodnie z ST i PZJ.

8. Rysunki (dokumentacje) na wykonanie ewentualnych robót towarzyszących (np. na przełożenie linii telefonicznej, energetycznej, gazowej, oświetlenia, wodociągowej itp.) oraz protokoły odbioru i przekazania tych robót właścicielom urządzeń.
9. Geodezyjną inwentaryzację powykonawczą Robót i sieci uzbrojenia terenu.
10. Kopię mapy zasadniczej powstałej w wyniku geodezyjnej inwentaryzacji powykonawczej.
11. Sprawozdanie kierownika budowy wraz z oświadczeniem o zakończeniu Robót.
12. Protokoły odbiorów częściowych i robót zanikających (podlegających zakryciu).
13. Ewentualne rysunki ze z nieistotnymi zmianami potwierdzonymi przez Kierownika Budowy, Inżyniera i/lub Projektanta.

Przy wykonywaniu pomiarów powykonawczych zrealizowanych drogowych obiektów budowlanych Wykonawca uwzględni „Zasady pomiaru powykonawczego zrealizowanych drogowych obiektów budowlanych” zawarte w załączniku nr 2 do Specyfikacji „Wymagania Ogólne” D 00.00.00.

W przypadku, gdy wg komisji, Roboty pod względem przygotowania dokumentacyjnego nie będą gotowe do odbioru końcowego, komisja w porozumieniu z Wykonawcą wyznaczy ponowny termin odbioru końcowego Robót.

Wszystkie zarządzone przez komisję Roboty poprawkowe lub uzupełniające będą zestawione wg wzoru ustalonego przez Zamawiającego. Termin wykonania Robót poprawkowych i Robót uzupełniających wyznaczy komisja.

8.4. Odbiór pogwarancyjny

Odbiór pogwarancyjny polega na ocenie wykonanych Robót związanych z usunięciem wad stwierdzonych przy odbiorze końcowym i zaistniałych w okresie gwarancyjnym.

Odbiór pogwarancyjny będzie dokonany na podstawie oceny wizualnej obiektu z uwzględnieniem zasad opisanych w p.8.3.

9. PODSTAWA PŁATNOŚCI

9.1. Ustalenia Ogólne

Podstawą płatności jest cena jednostkowa skalkulowana przez Wykonawcę za jednostkę obmiarową Robót ustaloną dla danej pozycji Kosztorysu.

Dla pozycji kosztorysowych wycenionych ryczałtowo podstawą płatności jest wartość (kwota) podana przez Wykonawcę w danej pozycji Kosztorysu.

Cena jednostkowa lub kwota ryczałtowa pozycji Kosztorysowej będzie uwzględniać wszystkie czynności, wymagania i badania składające się na jej wykonanie, określone dla tej Roboty w Szczegółowej Specyfikacji Technicznej i w Dokumentacji Projektowej.

Ceny jednostkowe lub kwoty ryczałtowe Robót będą obejmować:

- Robociznę bezpośrednią wraz z towarzyszącymi kosztami,
- Wartość użytych Materiałów wraz z kosztami zakupu, magazynowania, ewentualnych ubytków i transportu na Teren Budowy,
- Wartość pracy Sprzętu wraz z towarzyszącymi kosztami,
- Koszty pośrednie, zysk kalkulacyjny i ryzyko,
- Podatki obliczone zgodnie z obowiązującymi przepisami.

Do cen jednostkowych nie należy wliczać podatku VAT.

9.2. Warunki Kontraktu i Wymagania Ogólne ST D.00.00.00

Uznaje się, że wszystkie koszty dostosowania się do wymagań specyfikacji D.00.00.00, nie wyszczególnione w kosztorysie kontraktowym, zostały uwzględnione przez Wykonawcę w pozycjach kosztorysu wynikających ze szczegółowych specyfikacji technicznych.

Wykonawca ujmie w cenie kontraktowej koszt dostosowania się do wymagań Warunków Kontraktu i Wymagań Ogólnych zawartych w Szczegółowej Specyfikacji Technicznej D.00.00.00 obejmujący m. in.:

- dostarczenie, instalację i demontaż tablic informacyjnych, urządzeń zabezpieczających plac budowy, świateł ostrzegawczych, zapór, ogrodzenia, itp.
- utrzymanie na czas budowy zabezpieczenia placu budowy i tablic informacyjnych,
- wybudowanie, utrzymanie i likwidację objazdów / przejazdów i organizacja ruchu,
- projekt organizacji ruchu na czas budowy,
- geodezyjną i budowlaną dokumentację powykonawczą,
- inwentaryzacja fotograficzna dróg oraz budynków przed realizacją zadania ocena stanu technicznego wraz z wszystkimi pozostałymi warunkami kontraktowymi
- dostawa i montaż tablic pamiątkowych UE,
- inwentaryzację, ocenę stanu technicznego i ustalenie sposobu naprawy z Administratorem, dróg publicznych wykorzystanych przez Wykonawcę do transportu technologicznego dla realizowanej budowy oraz wykonanie naprawy po okresie użytkowania, nadzór przyrodniczy,
- koszty oczyszczenia terenu z niewypałów i niewybuchów,
- koszty zapewnienia wymaganych ubezpieczeń,
- oraz wszystkie pozostałe warunki kontraktowe nie wyszczególnione w kosztorysie, a ujęte w niniejszej ST.

9.3. Objazdy, Przejazdy i Organizacja Ruchu

Wykonawca jest zobowiązany do wykonania Projektu Organizacji Ruchu na czas budowy i uzyskanie zatwierdzenia go przez właściwy organ i administratora drogi. Po stronie Wykonawcy leży również spełnienie roszczeń osób i podmiotów, które w związku z wprowadzeniem Organizacji Ruchu na czas budowy i prowadzeniem robót doznają jakiegokolwiek uszczerbku.

10. PRZEPISY ZWIĄZANE

- Ustawa z dnia 07-07-1994 - Prawo budowlane (Dz. U. 2003.207.2016) z późniejszymi zmianami.
- Ustawa z dnia 27-04-2001 – O odpadach (Dz. U. Nr 62, poz. 628).
- Rozporządzenie MI z dnia 19-11-2001 r. w sprawie dziennika budowy, montażu i rozbiórki oraz tablicy informacyjnej (Dz. U. Nr 138, poz. 1555).
- Rozporządzenie MGP i B z 19-12-1994r w sprawie aprobat i kryteriów technicznych dotyczących wyrobów budowlanych (Dz. U. Nr 10, poz. 48).
- Rozporządzenie MGP i B z 21-02-1995r w sprawie rodzaju i zakresu opracowań geodezyjno - kartograficznych oraz czynności geodezyjnych obowiązujących w budownictwie (Dz. U. Nr 25, poz. 133).
- Rozporządzenie MI z 06-02-2003r w sprawie bezpieczeństwa i higieny pracy podczas wykonywania robót budowlanych (Dz. U. Nr 47, poz. 401).
- Rozporządzenie MI z 23 czerwca 2003 r. w sprawie informacji dotyczącej bezpieczeństwa i ochrony zdrowia oraz planu bezpieczeństwa i ochrony zdrowia (Dz. U. nr 120 poz.1126).
- Rozporządzenie MI i SW i A z 31 lipca 2002 r. w sprawie znaków i sygnałów drogowych.(Dz. U. nr 170 poz.1393).
- Rozporządzenie MI z 23 września 2003 r. w sprawie szczegółowych warunków zarządzania ruchem na drogach oraz wykonywania nadzoru nad tym zarządzaniem (Dz. U. nr 177 poz.1729).
- Ustawa z dnia 17 maja 1989 roku - Prawo geodezyjne i kartograficzne (Dz. U. Nr 30, poz. 163) z późniejszymi zmianami).
- Ustawa z dnia 21 marca 1985 o drogach publicznych – tekst jednolity Dz. U. Nr 204 poz. 2086 z 2004 r.
- Ustawa prawo ochrony środowiska – Dz. U. Nr 62 poz. 627 z 2001 r., nowelizacja z 18-05-2005.
- Ustawa prawo o ruchu drogowym z 20-06-1997 – tekst jednolity, Dz. U. Nr 58 poz. 515 z 2003 r.
- Ustawa z dnia 16 kwietnia 2004 r. o wyrobach budowlanych – Dz. U. Nr 92 poz.881

ZAŁĄCZNIK NR 1

1. OBJAZDY, PRZEJAZDY I ORGANIZACJA RUCHU

1.1. Istniejąca sieć komunikacyjna

Wykonawca utrzyma w sposób bezpieczny i ciągły ruch pojazdów na drogach i liniach kolejowych zajmowanych przez niego lub z których korzysta podczas Robót lub które zostały przez niego wykonane. Wykonawca poniesie wszelkie koszty zapewnienia takiego ruchu.

Wykonawca zapewni objazdy przebudowywanych odcinków dróg lub w sposób bezpieczny utrzyma ruch na tych odcinkach. Objazd przebudowywanych odcinków dróg zostanie zapewniony poprzez wybudowanie dróg tymczasowych i/lub przeniesienie ruchu drogowego na inne drogi. Wszystkie prace tymczasowe będą wykonane, utrzymywane, a następnie rozebrane przez Wykonawcę. Wykonawca wykona wszystkie niezbędne Rysunki i uzyska wszystkie niezbędne pozwolenia w tym zakresie (m.in.: uzgodnienia z właściwymi organami administracji państwowej, wszelkie wymagane prawem decyzje i pozwolenia na budowę dróg tymczasowych).

W przypadku poprowadzenia objazdów po istniejących drogach, Wykonawca wykona wszystkie niezbędne Rysunki i uzyska wszystkie niezbędne pozwolenia w tym zakresie (m.in.: Wykonawca uzgodni i zawrze z zarządcami dróg stosowne porozumienia w zakresie warunków i możliwości wykorzystania tych dróg. Wykonawca spełni roszczenia osób i podmiotów, które w związku z wprowadzeniem objazdów doznają jakiegokolwiek uszczerbku. Wykonawca opracuje, uzgodni i wprowadzi do realizacji projekty organizacji ruchu drogowego na czas prowadzenia robót.

W przypadku przekraczania linii kolejowych Wykonawca jest zobowiązany do zawarcia stosownych umów z Polskimi Kolejami Państwowymi lub ich następcami prawnymi. Wykonawca wypełni wszelkie wymagania wynikające z zawartych porozumień i umów w powyższym zakresie, a także będzie ponosić wszystkie koszty związane z czasowym zajęciem terenu niezbędnego do wykonania objazdów i przejazdów tymczasowych.

1.2. Wymagania

Wykonawca jest zobowiązany do wykonania objazdów i tymczasowej organizacji ruchu (organizacji ruchu na czas budowy) i uzyskanie zatwierdzenia go przez właściwy organ i administratora drogi. Koszty projektu i wykonania objazdów i tymczasowej organizacji ruchu ponosi Wykonawca. Po stronie Wykonawcy leży również spełnienie roszczeń osób i podmiotów, które w związku z wprowadzeniem objazdów, tymczasowej organizacji ruchu i prowadzeniem robót doznają jakiegokolwiek uszczerbku.

Miejsca włączenia w/w odcinków dróg do istniejącej sieci drogowej należy wykonać przy właściwym oznakowaniu miejsca robót.

W ramach wykonywania tymczasowej organizacji ruchu, objazdów i przejazdów, Wykonawca wypełni następujące wymagania:

- Wykonawca zapewni rozdzielenie budowy od dróg publicznych, stosując wygradzenia typu jersey, w przypadku gdy budowa może oddziaływać na ruch w ciągu drogi publicznej (np. postój samochodów związany z budową, zjazdy w miejscach niedozwolonych itp.)
- W projekcie Wykonawca przedstawi sposób skomunikowania budowy z drogami publicznymi (miejsce zjazdu i sposób oznakowania), w tym również sposób przejazdu na czas budowy przez drogi publiczne z zastosowaniem np. sygnalizatorów lub sygnalizacji świetlnej).
- Wykonawca wprowadzi rozwiązania zapobiegające zanieczyszczeniu nawierzchni dróg publicznych przez pojazdy wyjeżdżające z placu budowy.
- Wykonawca przedstawi w projekcie sposób zabezpieczenia i oznakowania placu budowy przed dostępem osób postronnych, w tym również zabezpieczy plac budowy przed ruchem pojazdów nie związanych z budową.
- Wykonawca zapewni ciągłość ruchu drogowego zarówno w odniesieniu do ruchu tranzytowego i jak i ruchu lokalnego. Do czasu oddania do ruchu dróg prowadzących ruch do w/w obiektów, Wykonawca będzie zapewniać płynność ruchu poprzez wykonanie objazdów, przejazdów i tymczasowej organizacji ruchu.
- Objazdy, przejazdy i tymczasową organizację ruchu należy wykonać zgodnie z obowiązującymi przepisami, a w szczególności:
 - Ustawa z dnia 20 czerwca 1997 r. Prawo o ruchu drogowym (Dz. U. z 2005 r. Nr 108, poz. 908).
 - Ustawa z dnia 21 marca 1985 r. o drogach publicznych (tekst jednolity: Dz. U. z 2004 r. Nr 204, poz. 2086 z późn. zm.).
 - Rozporządzenie Ministra Infrastruktury z dnia 23 września 2003 r. w sprawie szczegółowych warunków zarządzania ruchem na drogach oraz wykonywania nadzoru nad tym zarządzaniem (Dz. U. Nr 177, poz. 1729).
 - Rozporządzenie Ministra Infrastruktury oraz Spraw Wewnętrznych i Administracji sprawie znaków i sygnałów drogowych (Dz. U. nr 170 poz. 1393).
 - Rozporządzenie Ministra Transportu i Gospodarki Morskiej z dnia 2 marca 1999 r. w sprawie warunków technicznych, jakim powinny odpowiadać drogi publiczne i ich usytuowanie (Dz. U. Nr 43, poz. 430).
 - Rozporządzenie Ministra Infrastruktury z dnia 3 lipca 2003 r. w sprawie szczegółowych warunków technicznych dla znaków i sygnałów drogowych oraz urządzeń bezpieczeństwa ruchu drogowego i warunków ich umieszczania na drogach (Dz. U. Nr 220 poz. 2181).

Zawartość projektu objazdów i tymczasowej organizacji ruchu

- Projekt objazdu i tymczasowej organizacji ruchu powinien zawierać:
- Podstawę opracowania: przepisy prawne, wizja w terenie, decyzje, umowy;
- Opis techniczny zawierający charakterystykę drogi i ruchu na drodze, a w przypadku organizacji ruchu związanej z robotami prowadzonymi w pasie drogowym - opis występujących zagrożeń lub utrudnień; przy robotach prowadzonych w dwóch lub więcej etapach opis powinien zawierać zakres planowanych robót dla każdego etapu i stan pasa drogowego po zrealizowaniu etapu robót;
- Kartę uzgodnień z opisem zakresu organizacji ruchu potrzebną do wpisywania wszelkich uzgodnień oraz opinii;
- Termin wprowadzenia czasowej organizacji ruchu oraz termin wprowadzenia nowej stałej organizacji ruchu lub przywrócenia poprzedniej stałej organizacji ruchu - w przypadku projektu dotyczącego wykonywania robót na drodze;
- Czytelny plan orientacyjny w skali od 1:10.000 do 1:25.000 z zaznaczeniem drogi lub dróg, których projekt dotyczy;
- Czytelny plan sytuacyjny w skali 1:500 lub 1:1.000 (w uzasadnionych przypadkach organ zarządzający ruchem może dopuścić skale

- 1:2.000 lub szkic bez skali) z lokalizacją istniejących, projektowanych i usuwanych znaków drogowych, urządzeń sygnalizacyjnych i urządzeń bezpieczeństwa ruchu, oraz zawierający parametry geometrii drogi;
- Program sygnalizacji i obliczenia przepustowości drogi - w przypadku projektu zawierającego sygnalizację świetlną;
- Zasady dokonywania zmian oraz sposób ich rejestracji - w przypadku projektu zawierającego znaki świetlne lub znaki o zmiennej treści oraz w przypadku projektu dotyczącego zmiennej organizacji ruchu lub zawierającego inne zmienne elementów mające wpływ na ruch drogowy;
 - Wykaz zastosowanych znaków i urządzeń bezpieczeństwa ruchu drogowego;
 - Nazwisko i podpis projektanta, autora opracowania;
 - Opinia dołączone do przedstawionego do zatwierdzenia projektu organizacji ruchu:
 - Komendanta wojewódzkiego Policji - w przypadku projektu obejmującego drogę krajową lub wojewódzką;
 - Komendanta powiatowego Policji - w przypadku projektu obejmującego drogę powiatową;
 - Komendanta miejskiego Policji - w przypadku projektu obejmującego drogę położoną w mieście na prawach powiatu, z wyjątkiem autostrady i drogi ekspresowej;
 - Zarządu drogi, jeżeli nie jest on jednostką składającą projekt;
 - Organu zarządzającego ruchem na drodze krzyżującej się lub objętej objazdem.

Wytyczne objazdów i tymczasowej organizacji ruchu

Należy bezwzględnie przestrzegać następujących zasad przy wprowadzaniu objazdów i tymczasowej organizacji ruchu:

- Wymagania stawiane pionowym znakom drogowym: grupa wielkości D (duże), lico znaków wykonane z folii odblaskowej typu 2.
- W strefie robót prędkość ograniczyć do 60 km/h. Należy zapewnić przejezdność odcinka dla w/w prędkości.
- Zaprojektowane objazdy i tymczasowa organizacja ruchu muszą zapewniać ruch dwukierunkowy. Ruch wahadłowy dopuszcza się w przypadkach szczególnych – za zgodą zarządcy drogi (np. ułożenie mas bitumicznych na drodze publicznej itp.). Wówczas ruchem wahadłowym należy sterować za pomocą przeszkolonych sygnalistów. Długość cyklu postoju dla jednego kierunku nie może przekraczać 5 min.
- Czasowa organizacja ruchu musi zawierać oznakowanie poziome (bezwzględnie w osi). Na krawędzi jezdni w uzasadnionych przypadkach zamiast linii krawędziowej dopuszcza się stosować znaki U-21 a/b, nie rzadziej niż co 30 m, (co drugi znak z lampą ostrzegawczą);
- Zabrania się stosowania tymczasowego oznakowania poziomego wykonanego na nawierzchni ścieralnej w sposób trwały. Dotyczy to również początku i końca strefy robót (wykorzystanie pasów na nawierzchni nieobjętej remontem);
- W przypadku rozwiązań wymuszających zmianę dotychczasowego kierunku ruchu (ruch wahadłowy, ruch z wykorzystaniem przewiązek, itp.) należy stosować znaki U-21 a/b z falą świetlną oraz U-26.
- Długość odcinka z ruchem wahadłowym nie powinna przekraczać 500 m.
- Wykonawca zapewni rozdzielenie budowy od dróg publicznych, stosując wygradzenia typu jersey, w przypadku gdy budowa może oddziaływać na ruch w ciągu drogi publicznej (np. postój samochodów związany z budową, zjazdy w miejscach niedozwolonych itp.).
- W projekcie Wykonawca przedstawi sposób skomunikowania budowy z drogami publicznymi (miejsce zjazdu i sposób oznakowania), w tym również sposób przejazdu na czas budowy przez drogi publiczne w ciągu autostrady (w tym z zastosowaniem np. sygnalistów lub sygnalizacji świetlnej)
- Wykonawca przedstawi w projekcie sposób zabezpieczenia i oznakowania placu budowy przed dostępem osób postronnych, w tym również zabezpieczy wybudowane odcinki przed ruchem pojazdów nie związanym z budową.
- Wykonawca zastosuje w projekcie czasowej organizacji ruchu znaki U-21 a/b na krawędziach drogi w przypadku występowania uskoku na poboczach, lub jako znaki prowadzące.
- Wykonawca zawrze w projekcie ręczne kierowanie ruchem w miejscach, w których wykonywanie robót związanych z budową będzie generowało utrudnienia dla ruchu publicznego (np. wyjazd z dróg podporządkowanych lub wyjazdów z budowy).
- W przypadku ingerencji w strukturę ruchu na skrzyżowaniu objętym sygnalizacją świetlną (np. wprowadzone objazdy itp.) Wykonawca opracuje, uzgodni i wprowadzi skorygowany program pracy sygnalizacji świetlnej w oparciu o prognozy i pomiary ruchu.
- Wymagania dla sygnalizacji świetlnej: sygnalizatory z diodami LED, sygnalizatory powtórzone na wysięgnikach nad pasami ruchu, detekcja wirtualna lub za pomocą pętli indukcyjnych. Sterownik sygnalizacji, sygnalizatory i pozostałe elementy muszą spełniać wymogi Rozporządzenia Ministra Infrastruktury z dnia 3 lipca 2003 r. w sprawie znaków i sygnałów drogowych
- W przypadku projektu o niekorzystnej geometrii drogi lub słabej postrzegalności rozwiązań projektowych Wykonawca zastosuje dodatkowa znaki aktywne zasilane energią elektryczną lub z baterii solarnych.
- Tymczasowe oznakowanie przed wprowadzeniem należy zgłosić do odbioru w terminie zgodnym z Rozporządzeniem do zarządcy drogi, właściwego Zarządcy Drogi, właściwego Komendanta Powiatowego Policji oraz Nadzoru Inwestorskiego. Oznakowanie należy odebrać protokołami przy udziale w/w jednostek.
- Wykonawca robót przekaże do Zarządu Dróg numer telefonu do osoby odpowiedzialnej za tymczasowe oznakowanie. Wykonawca zobowiązany jest do usuwania zgłaszanych usterek w tymczasowym oznakowaniu całodobowo bez zbędnej zwłoki.

Projekt podlega zatwierdzeniu zgodnie z Rozporządzeniem Ministra Infrastruktury z dnia 23 września 2003 r. w sprawie szczegółowych warunków zarządzania ruchem na drogach oraz wykonywania nadzoru nad tym zarządzeniem.

Projekt opracowany o w/w wytyczne po uzyskaniu wszystkich wymaganych opinii zostaje zatwierdzony przez organ zarządzający ruchem właściwy dla danej drogi.

Wykonawca zobowiązany jest do pokrycia kosztów wykonania projektu czasowej organizacji ruchu, wprowadzenia czasowej organizacji ruchu, jej utrzymania i przywrócenia stanu pierwotnego lub docelowego.

Wytyczne przejazdów

Należy bezwzględnie przestrzegać następujących zasad przy wykonywaniu przejazdów tymczasowych:

- a) Nawierzchnię tymczasowych przejazdów należy wykonać taką jak nawierzchnia drogi w ciągu której przejazd został zlokalizowany.
- b) Konstrukcja (nośność) będzie nie niższa niż drogi, w ciągu której przejazd jest zlokalizowany.
- c) Szerokość jezdni dla drogi objazdowej w ciągu drogi krajowej – min. 7,0 m. Dla pozostałych dróg szerokość jezdni drogi objazdowej nie mniejsza niż szerokość istniejącej drogi w ciągu której przejazd jest zlokalizowany.

- d) Wykonawca zapewni odpowiednią skrajnię pionową i poziomą, zgodnie z warunkami technicznymi.
- e) Wykonawca zapewni w projekcie rozwiązania dla ruchu pieszego.
- f) Wykonawca zapewni zastosowanie barier stalowych lub betonowych typu jersey na przejeździe, w przypadku wymogu zgodnego z warunkami technicznymi lub uzasadnionymi względami bezpieczeństwa.

1.3. Koszt wybudowania objazdów, przejazdów i tymczasowej organizacji ruchu

Rozliczenie za wykonanie przejazdów, objazdów i tymczasowej organizacji ruchu, obejmować będzie wszystkie działania, czynności, jakie są konieczne do zapewnienia objazdów, przejazdów i tymczasowej organizacji ruchu, a w szczególności:

- koszt zapewnienia ciągłości ruchu drogowego – ruchu tranzytowego i ruchu lokalnego,
- koszt wykonania i zatwierdzenia projektu tymczasowej organizacji ruchu, przejazdów i objazdów,
- konieczność etapowego prowadzenia robót celem zapewnienia płynności ruchu,
- koszt sterowania ruchem przy pomocy przeszkolonych sygnalistów,
- wykonanie tymczasowego oznakowania i oświetlenia zgodnie z wymaganiami bezpieczeństwa ruchu,
- budowę przejazdów i udostępnienie ich dla ruchu,
- wykonanie objazdów i innych urządzeń i obiektów lub remont istniejących dróg w zakresie dostosowania ich do ruchu objazdowego,
- koszt wynikający z uzgodnień, bądź z podpisanych porozumień (umów) z zarządcami dróg w zakresie wykorzystania istniejących dróg na potrzeby objazdów,
- opłaty za dzierżawę terenu,
- wszelkie odszkodowania związane z budową, eksploatacją i likwidacją przejazdów, objazdów i tymczasowej organizacji ruchu, w tym odszkodowania za wydłużenie tras pojazdów komunikacji zbiorowej i czasowe przeniesienie przystanków,
- przygotowanie terenu,
- wykonanie konstrukcji tymczasowej nawierzchni, ramp, chodników, krawężników, barier, oznakowań i drenażu,
- tymczasowe zabezpieczenie lub przebudowę urządzeń obcych,
- koszt utrzymania objazdów, przejazdów i tymczasowej organizacji ruchu obejmuje, w szczególności koszt oczyszczania, przestawiania, przykrycia i usunięcia tymczasowych oznakowań pionowych, poziomych, barier i świateł, utrzymanie płynności ruchu publicznego, utrzymanie nawierzchni,
- koszt likwidacji objazdów, przejazdów i tymczasowej organizacji ruchu, a w szczególności koszt usunięcia wbudowanych materiałów i oznakowania, koszt doprowadzenia terenu do stanu pierwotnego,
- zagospodarowanie odpadów z rozbiórek zgodnie z Ustawą o Odpadach.

ZALĄCZNIK NR 2**ZASADY POMIARU POWYKONAWCZEGO ZREALIZOWANYCH DROGOWYCH OBIEKTÓW BUDOWLANYCH****1. WSTĘP****1.1. PRZEDMIOT SPECYFIKACJI**

Zasady pomiaru powykonawczego zrealizowanych drogowych obiektów budowlanych dotyczące wykonania i odbioru prac związanych z pomiarami powykonawczymi zrealizowanych drogowych obiektów budowlanych.

1.2. ZAKRES STOSOWANIA

Zakres prac ujętych w niniejszej ST dotyczy wykonania pomiarów powykonawczych zrealizowanych drogowych obiektów budowlanych i obejmuje:

- prace przygotowawcze,
- prace polowe,
- prace kameralne.

1.3. OKREŚLENIA PODSTAWOWE

Wymienione poniżej określenia, należy rozumieć następująco:

- 1) działka (zwana też działką gruntu) - ciągły obszar gruntu, jednorodny ze względu na stan prawny; pod pojęciem „działka” rozumie się też część nieruchomości wydzieloną w wyniku jej podziału, albo scalenia i podziału, a także odrębnie położoną część tej nieruchomości,
- 2) linia graniczna - linia oddzielająca tereny będące przedmiotem odrębnej własności
- 3) mapa dla celów projektowania - opracowanie kartograficzne wykonane w skalach 1:500, 1:1000, 1:2000, 1:5000, 1:10000 lub 1:25000 zawierające informacje o przestrzennym rozmieszczeniu obiektów ogólnie geograficznych, granice ustalone wg stanu prawnego, uzbrowienie terenu oraz rzeźbę terenu. Mapa ta, w zależności od skali i treści służy do:
 - opracowania koncepcji programowej budowy obiektu,
 - uzyskania decyzji o warunkach zabudowy i zagospodarowania terenu,
 - opracowania projektu budowlanego,
 - opracowania geodezyjnej inwentaryzacji powykonawczej,
- 4) mapa katastralna (mapa ewidencji gruntów i budynków) - zbiór informacji (wraz z opisem) o przestrzennym usytuowaniu działek i budynków; jest mapą numeryczną, a jej edycję stanowią mapy obrębowe o kroju arkuszowym; mk stanowi część składową katastru nieruchomości,
- 5) mapa numeryczna - zbiór danych stanowiących numeryczną reprezentację mapy graficznej, dogodny do przetwarzania komputerowego,
- 6) mapa zasadnicza - wielkoskalowe opracowanie kartograficzne, zawierające aktualne informacje o przestrzennym rozmieszczeniu obiektów ogólnie geograficznych oraz elementów ewidencji gruntów i budynków, a także sieci uzbrowienia terenu: nadziemnych, naziemnych i podziemnych,
- 7) osnowa geodezyjna pozioma - usystematyzowany zbiór punktów, których wzajemne położenie na powierzchni odniesienia zostało określone przy zastosowaniu techniki geodezyjnej,
- 8) osnowa geodezyjna wysokościowa - usystematyzowany zbiór punktów, których wysokość w stosunku do przyjętej powierzchni odniesienia została określona przy zastosowaniu techniki geodezyjnej,
- 9) osnowa realizacyjna - osnowa geodezyjna (pozioma i wysokościowa), przeznaczona do geodezyjnego wytyczenia elementów projektów w terenie oraz geodezyjnej obsługi budowy i montażu urządzeń i konstrukcji. Osnowa ta powinna służyć do pomiarów kontrolnych przemieszczeń i odkształceń, a także w miarę możliwości do pomiarów powykonawczych,
- 10) punkt graniczny - punkt określający przebieg granicy nieruchomości; pg. znajdują się na załamaniach linii granicznej,
- 11) sieć uzbrowienia terenu - wszelkiego rodzaju naziemne, nadziemne i podziemne przewody i urządzenia: wodociągowe, kanalizacyjne, gazowe, ciepłone, telekomunikacyjne, elektroenergetyczne i inne, a także podziemne budowle, jak: tunele, przejścia, parkingi, zbiorniki, itp.,
- 12) znak graniczny - znak z trwałego materiału umieszczony w punkcie granicznym, a także trwały element zagospodarowania terenu znajdujący się w tym punkcie.

Pozostałe określenia podstawowe zawarte są w przepisach prawa oraz odpowiednich Polskich Normach, a także w instrukcjach i wytycznych technicznych obowiązujących w geodezji i kartografii.

2. SPRZĘT**2.1. SPRZĘT DO PRAC POLOWYCH**

Przy wykonywaniu prac dotyczących pomiaru powykonawczego i zastosować sprzęt o dokładnościach nie mniejszych od niżej podanych:

- instrumenty typu Total Station o dokładności pomiaru kątów 20" oraz odległości 10 mm ± 10 mm/km,
- nasadki dalmiercze o dokładności pomiaru odległości min 10 mm ± 10 mm
- teodolity o dokładności pomiaru kątów min 20",
- niwelatory o dokładności pomiaru min 5 mm/km. Wszelkie odstępstwa muszą być zaakceptowane przez Zamawiającego.

3. WYKONANIE PRAC**3.1. PRACE PRZYGOTOWAWCZE****3.1.1. Zapoznanie się z wytycznymi i ustaleniami**

Wykonawca zobowiązany jest zapoznać się z zakresem opracowania i przeprowadzić z Zamawiającym uzgodnienia dotyczące ewentualnych etapów wykonywania pomiarów powykonawczych.

3.1.2. Zebranie niezbędnych materiałów i informacji

Pomiary powykonawcze, zrealizowanych drogowych obiektów budowlanych powinny być poprzedzone uzyskaniem z ośrodka dokumentacji informacyjnej o rodzaju, położeniu i stanie punktów osnowy geodezyjnej (poziomej i wysokościowej) oraz o mapie zasadniczej i katastralnej.

3.1.3. Analiza i ocena zebranych materiałów

Przy analizie zebranych materiałów należy ze szczególną uwagą ustalić :

- klasy i dokładności istniejących osnów geodezyjnych oraz możliwości wykorzystania ich do pomiarów powykonawczych,
- rodzaje układów współrzędnych i poziomów odniesienia,
- zakres i sposób aktualizacji dokumentów bazowych znajdujących się w ośrodku dokumentacji o wyniki pomiaru powykonawczego.

3.2. PRACE POLOWE

3.2.1. Wywiad szczegółowy w terenie

Pomiary powykonawcze, w ich pierwszej fazie, powinny być poprzedzone wywiadem terenowym mającym na celu:

- ogólne rozeznanie w terenie,
- odszukanie punktów istniejącej osnowy geodezyjnej, ustalenie stanu technicznego tych punktów oraz aktualizację opisów topograficznych,
- zbadanie wizur pomiędzy punktami i ewentualne ich oczyszczenie,
- wstępne rozeznanie odnośnie konieczności uzupełnienia lub zaprojektowania osnowy poziomej III klasy oraz osnowy pomiarowej.

3.2.2. Prace pomiarowe

W pierwszej kolejności należy pomierzyć wznowioną lub założoną osnowę, a następnie wykonać pomiary inwentaryzacyjne, zgodnie z instrukcją G-4 „Pomiary sytuacyjne i wysokościowe”, mierząc wszystkie elementy treści mapy zasadniczej oraz treść dodatkową tj.:

- granice ustalone według stanu prawnego,
- kilometrąż dróg,
- znaki drogowe,
- punkty referencyjne,
- obiekty mostowe (rzędne wlotu i wylotu, światło, skrajnie),
- wszystkie drzewa w pasie drogowym,
- zabytki i pomniki przyrody,
- wszystkie ogrodzenia (furtki, bramy), z podziałem na trwałe i nietrwałe,
- rowy (w pełnym zakresie),
- studnie (średnice),
- przekroje poprzeczne dróg co 20 + 50 m,
- inne elementy wg wymagań Zamawiającego.

W zasadzie, przy wyżej wymienionych pomiarach stosuje się technologie klasyczne (pomiar bezpośredni). Przy większych obiektach mogą być stosowane także metody mieszane tzn. fotogrametryczne dla treści ogólnie geograficznej, a klasyczne dla pomiaru uzbrojenia terenu, linii rozgraniczających, granic ustalonych wg stanu prawnego i innych elementów.

3.3. PRACE KAMERALNE

3.3.1. Obliczenia i aktualizacja map

Prace obliczeniowe należy wykonać przy pomocy sprzętu komputerowego. Wniesienie pomierzonej treści na mapę zasadniczą oraz mapę katastralną prowadzoną technikami tradycyjnymi należy wykonać metodą klasyczną (kartowaniem i kreśleniem ręcznym) lub przy pomocy automatów kreślących (ploterów).

Niezależnie od wyżej wymienionych technik, wtórnik mapy zasadniczej dla Zamawiającego należy uzupełnić o elementy wymienione w punkcie 3.2.2 tą samą techniką, z jaką została wykonana mapa (numeryczną względnie analogową).

3.3.2. Skompletowanie dokumentacji geodezyjnej i kartograficznej

Dokumentację geodezyjną i kartograficzną należy skompletować zgodnie z przepisami instrukcji O-3 „Zasady kompletowania dokumentacji geodezyjnej i kartograficznej”, z podziałem na:

- 1) akta postępowania przeznaczone dla Wykonawcy,
- 2) dokumentację techniczną przeznaczoną dla Zamawiającego,
- 3) dokumentację techniczną przeznaczoną dla ośrodka dokumentacji. Sposób skompletowania dokumentacji, o której mowa w ww. ppkcie 3 oraz formę dokumentów należy uzgodnić z ośrodkiem dokumentacji. Dokumentację tę należy okazać Zamawiającemu do wglądu.

3.3.3. Skład dokumentacji dla Zamawiającego

Dokumentacja techniczna przeznaczona dla Zamawiającego stanowi jeden z dokumentów do odbioru prac i powinna być skompletowana, zbroszowana, bądź oprawiona w odpowiednich teczkach, segregatorach i tubach z opisem kart tytułowych, spisem zawartości oraz numeracją stron.

Dla Zamawiającego należy skompletować następujące materiały :

- 1) sprawozdanie techniczne,
- 2) wtórnik mapy zasadniczej uzupełniony dodatkową treścią, o której mowa w pktcie 3.2.2,
- 3) kopie wykazów współrzędnych punktów osnowy oraz wykazy współrzędnych punktów granicznych w postaci płyty CD i wydruku na papierze,
- 4) kopie protokołów przekazania znaków geodezyjnych pod ochronę,
- 5) kopie opisów topograficznych,
- 6) kopie szkiców polowych,
- 7) płytę CD z mapą numeryczną oraz wydruk (wyplotowanie) tych map, jeżeli mapa realizowana jest numerycznie,
- 8) inne materiały zgodnie z wymaganiami Zamawiającego określonymi w ST.

4. PODSTAWA PŁATNOŚCI

Cena obejmuje wykonanie wszystkich czynności wymienionych w niniejszym załączniku do Specyfikacji Technicznej Wykonania i Odbioru Robót „Wymagania Ogólne” i jest ujęta w pozycji „Geodezyjna i budowlana dokumentacja powykonawcza” D 00.00.00 punkt 1.5.3.2

5. PRZEPISY ZWIĄZANE

1. Ustawa z dnia 17 maja 1989 r. - Prawo geodezyjne i kartograficzne (Dz. U. 2005 r. Nr 240 poz. 2027, z późniejszymi zmianami).
2. Ustawa z dnia 7 lipca 1994 r. - Prawo budowlane (Dz. U. 2006 r. Nr 156 poz. 1118 z późniejszymi zmianami)
3. Ustawa z dnia 27 marca 2003 r. o planowaniu i zagospodarowaniu przestrzennym (Dz. U. Nr 80 poz. 717, z późniejszymi zmianami).
4. Rozporządzenie Ministra Gospodarki Przestrzennej i Budownictwa z dnia 21 lutego 1995 r. w sprawie rodzaju i zakresu opracowań geodezyjno-kartograficznych oraz czynności geodezyjnych obowiązujących w budownictwie (Dz. U. Nr 25, poz. 133).
5. Rozporządzenie Ministra Gospodarki Przestrzennej i Budownictwa z dnia 15 maja 1990 r. w sprawie szczegółowych zasad i trybu zgłaszania prac geodezyjnych i kartograficznych oraz przekazywania materiałów i informacji powstałych w wyniku tych prac do państwowego zasobu geodezyjnego i kartograficznego (Dz. U. Nr 33, poz. 195).
6. Polskie Normy :
 - PN-N-02207:1986 (PN-86/N-02207) Geodezja. Terminologia.
 - PN-N-02251:1987 (PN-S7/N-02251) Geodezja. Osnowy geodezyjne. Terminologia.
 - PN-N-02260:1987 (PN-87/N-02260) Kartografia. Reprodukacja kartograficzna. Terminologia.
7. Instrukcje techniczne byłego Głównego Urzędu Geodezji i Kartografii lub Głównego Geodety Kraju, w szczególności:
 - a) O-1 Ogólne zasady wykonywania prac geodezyjnych,
 - b) O-3 Zasady kompletowania dokumentacji geodezyjnej i kartograficznej,
 - c) G-1 Geodezyjna osnowa pozioma,
 - d) G-2 Wysokościowa osnowa geodezyjna,
 - e) G-3 Geodezyjna obsługa inwestycji,
 - f) G-4 Pomiar sytuacyjny i wysokościowe,
 - g) G-7 Geodezyjna inwentaryzacja sieci uzbrojenia terenu,
 - h) K-1 Mapa zasadnicza - 1979 r. (tylko do aktualizacji istniejącej mapy zasadniczej wykonanej wg tych przepisów),
 - i) K-1 System informacji o terenie. Podstawowa mapa kraju - 1995 r. (tylko do aktualizacji istniejącej mapy zasadniczej wykonanej wg tych przepisów),
 - j) K-1 Mapa zasadnicza - 1998 r., a także wytyczne techniczne:
 - k) G-1.9 Katalog znaków geodezyjnych oraz zasady stabilizacji punktów,
 - l) K-1.2 Mapa zasadnicza. Aktualizacja i modernizacja.

D.01.00.00 ROBOTY PRZYGOTOWAWCZE I BRANŻOWE

D.01.01.01 ODTWORZENIE (WYZNACZENIE) TRASY I PUNKTÓW WYSOKOŚCIOWYCH

D.01.01.01.21 WYZNACZENIE TRASY I PUNKTÓW WYSOKOŚCIOWYCH W TERENIE RÓWNIENNYM

1. WSTĘP

1.1. Przedmiot ST

Przedmiotem niniejszej specyfikacji technicznej są wymagania dotyczące wykonania i odbioru Robót związanych z odtworzeniem trasy i punktów wysokościowych, w ramach zadania inwestycyjnego: „Modernizacja drogi transportu rolniczego w miejscowości Wielkie Łniska w technologii nawierzchni asfaltowej na odcinku od km 0+000,00 do km 0+990,00”.

1.2. Zakres Robót objętych ST

Ustalenia zawarte w niniejszej specyfikacji dotyczą zasad prowadzenia robót związanych z wszystkimi czynnościami umożliwiającymi i mającymi na celu wyznaczenie (odtworzenie) w terenie przebiegu trasy drogowej.

W zakres robót pomiarowych wchodzi:

- wyznaczenie (odtworzenie) położenia sytuacyjnego i wysokościowego punktów głównych osi trasy i punktów wysokościowych,
- wyznaczenie (uzupełnienie) osi trasy dodatkowymi punktami,
- wyznaczenie przekrojów poprzecznych, z wytyczeniem dodatkowych przekrojów roboczych,
- wyznaczenie konturów nasypów,
- wyznaczenie dodatkowych punktów wysokościowych (reperów roboczych),
- odtworzenie zniszczonych punktów wysokościowych,
- stabilizacja punktów w sposób trwały, ochrona ich przed zniszczeniem oraz oznakowanie w sposób ułatwiający odszukanie i ewentualne odtworzenie.

1.3. Określenia podstawowe

Określenia podane w niniejszej ST są zgodne z obowiązującymi normami, wytycznymi i określeniami podanymi w ST D.00.00.00 „Wymagania ogólne” p.1.4.

1.4. Ogólne wymagania dotyczące Robót

Wykonawca Robót jest odpowiedzialny za jakość wykonania Robót i ich zgodność z Dokumentacją Projektową i poleceniami Inżyniera. Ogólne wymagania Robót podano w ST D.00.00.00 „Wymagania ogólne” p.1.5.

2. MATERIAŁY

Ogólne wymagania dotyczące materiałów, ich pozyskiwania i składowania podano w ST D.00.00.00 „Wymagania ogólne” p.2.

Do wyznaczenia i stabilizacji trasy i punktów wysokościowych należy stosować:

- paliki drewniane,
- słupki betonowe,
- bolce stalowe,
- farba do zaznaczania punktów na jezdni,
- inne niezbędne elementy związane bezpośrednio z odtworzeniem trasy i punktów wysokościowych.

3. SPRZĘT

Ogólne wymagania dotyczące sprzętu podano w ST D.00.00.00 „Wymagania ogólne” p.3.

Do wykonywania prac pomiarowych należy stosować sprzęt i narzędzia pomiarowe określone w instrukcjach, standardach i wytycznych technicznych obowiązujących w geodezji i kartografii. Wszelkie urządzenia pomiarowe powinny posiadać atesty i aktualne świadectwa legalizacyjne. Sprzęt pomiarowy powinien być utrzymywany w dobrym stanie technicznym i okresowo sprawdzany.

Do wyznaczenia (odtworzenia) sytuacyjnego trasy i punktów wysokościowych należy stosować:

- teodolity lub tachimetry,
- niwelatory,
- dalmierze,
- odbiorniki GNSS (GPS)
- tyczki, łaty, taśmy stalowe i szpilki,

Użyty sprzęt winien być zaakceptowany przez Inżyniera.

4. TRANSPORT

Ogólne wymagania dotyczące transportu podano w ST D.00.00.00 „Wymagania ogólne” p.4.

Sprzęt i materiały do odtworzenia trasy można przewozić dowolnymi środkami transportu.

5. WYKONANIE ROBÓT

5.1. Ogólne zasady wykonania Robót

Ogólne zasady wykonania Robót podano w ST D.00.00.00. „Wymagania ogólne” p.5.

5.2. Zasady wykonywania prac pomiarowych

Prace pomiarowe powinny być wykonane zgodnie z zasadami określonymi w instrukcjach, standardach technicznych i wytycznych technicznych obowiązujących w geodezji, a także zgodnie z OST D-01.01.01 „Odtworzenie osi trasy i punktów wysokościowych” oraz OST GG-00.00.00 „Wymagania ogólne”, OST GG-00.11.02 „Założenia osnowy realizacyjnej przy budowie dróg i obiektów mostowych”.

Przed przystąpieniem do robót Wykonawca zgłosi prace do właściwego Powiatowego Ośrodka Dokumentacji Geodezyjnej i Kartograficznej, a następnie pobierze dane dotyczące osnowy geodezyjnej oraz granic nieruchomości objętych inwestycją. Wykonawca uzgodni z właściwym Geodetą Powiatowym sposób odtworzenia po zakończeniu inwestycji zniszczonej bądź uszkodzonej osnowy geodezyjnej podlegającej ochronie prawnej, zlokalizowanej w obszarze prowadzonych prac. Uszkodzone lub zniszczone znaki geodezyjne Wykonawca odtworzy i utrwali na własny koszt.

Prace pomiarowe powinny być wykonywane przez osoby posiadające odpowiednie kwalifikacje i uprawnienia geodezyjne stwierdzone zaświadczeniem Głównego Geodety Kraju.

W oparciu o materiały przekazane przez Zamawiającego oraz pobrane z PODGIK Wykonawca ma przeprowadzić obliczenia i pomiary geodezyjne niezbędne do szczegółowego wytyczenia robót.

Uważa się, że składając ofertę, Wykonawca uznał zakres informacji przekazanych mu w Dokumentacji projektowej za w pełni wystarczający do zrealizowania robót objętych kontraktem. W oparciu o materiały przekazane przez Zamawiającego oraz materiały pobrane z PODGIK Wykonawca ma przeprowadzić potrzebne obliczenia i pomiary geodezyjne niezbędne do szczegółowego wytyczenia robót.

Wykonawca powinien sprawdzić czy rzędne terenu określone w dokumentacji projektowej są zgodne z rzeczywistymi rzędnymi terenu. Jeżeli Wykonawca stwierdzi, że rzeczywiste rzędne terenu istotnie różnią się od rzędnych określonych w dokumentacji projektowej, to powinien powiadomić o tym Inżyniera. Ukształtowanie terenu w takim rejonie nie powinno być zmieniane przed podjęciem odpowiedniej decyzji przez Inżyniera.

Wszystkie roboty dodatkowe, wynikające z różnic rzędnych terenu podanych dokumentacji projektowej i rzędnych rzeczywistych, akceptowane przez Inżyniera, zostaną wykonane na koszt Zamawiającego. Zaniechanie powiadomienia Inżyniera oznacza, że roboty dodatkowe w takim przypadku obciążą Wykonawcę.

Wszystkie roboty, które bazują na pomiarach Wykonawcy, nie mogą być rozpoczęte przed zaakceptowaniem wyników pomiarów przez Inżyniera.

Punkty wierzchołkowe, punkty główne trasy i punkty pośrednie osi trasy muszą być zaopatrzone w oznaczenia określające w sposób wyraźny i jednoznaczny charakterystykę i położenie tych punktów. Forma i wzór tych oznaczeń powinny być zaakceptowane przez Inżyniera.

Wykonawca jest odpowiedzialny za ochronę wszystkich punktów pomiarowych i ich oznaczeń w czasie trwania robót. Jeżeli znaki pomiarowe przekazane przez Zamawiającego zostaną zniszczone przez Wykonawcę świadomie lub wskutek zaniedbania, a ich odtworzenie jest konieczne do dalszego prowadzenia robót, to zostaną one odtworzone na koszt Wykonawcy.

Wszystkie pozostałe prace pomiarowe konieczne dla prawidłowej realizacji robót należą do obowiązków Wykonawcy.

5.3. Sprawdzenie wyznaczenia punktów głównych osi trasy i punktów wysokościowych

Punkty wierzchołkowe trasy i inne punkty główne powinny być zastabilizowane w sposób trwały, przy użyciu pali drewnianych lub słupków betonowych, a także dowiązane do punktów pomocniczych, położonych poza granicą robót ziemnych. Maksymalna odległość pomiędzy punktami głównymi na odcinkach prostych nie może przekraczać 500 m.

Wykonawca powinien założyć robocze punkty wysokościowe (repery robocze) wzdłuż osi trasy drogowej.

Maksymalna odległość między reperami roboczymi wzdłuż trasy drogowej w terenie płaskim powinna wynosić 500 metrów, natomiast w terenie falistym i górskim powinna być odpowiednio zmniejszona, zależnie od jego konfiguracji.

Repery robocze należy założyć poza granicami robót związanych z wykonaniem trasy drogowej i obiektów towarzyszących. Jako repery robocze można wykorzystać punkty stałe na stabilnych, istniejących budowlach wzdłuż trasy drogowej. O ile brak takich punktów, repery robocze należy założyć w postaci słupków betonowych lub grubych kształtowników stalowych, osadzonych w gruncie w sposób wykluczający osiadanie, zaakceptowany przez Inżyniera.

Rzędne reperów roboczych należy określać z taką dokładnością, aby średni błąd niwelacji po wyrównaniu był mniejszy od 4 mm/km, stosując niwelację podwójną w nawiązaniu do reperów państwowych.

Repery robocze powinny być wyposażone w dodatkowe oznaczenia, zawierające wyraźne i jednoznaczne określenie nazwy repery i jego rzędnej.

5.4. Odtworzenie osi trasy

Tyczenie osi trasy należy wykonać w oparciu o dokumentację projektową oraz inne dane geodezyjne przekazane przez Zamawiającego, przy wykorzystaniu sieci poligonizacji państwowej albo innej osnowy geodezyjnej, określonej w dokumentacji projektowej.

Oś trasy powinna być wyznaczona w punktach głównych i w punktach pośrednich w odległości zależnej od charakterystyki terenu i ukształtowania trasy, lecz nie rzadziej, niż co 50 metrów.

Dopuszczalne odchylenie sytuacyjne wytyczonej osi trasy w stosunku do dokumentacji projektowej nie może być większe niż 5 cm. Rzędne niwelety punktów osi trasy należy wyznaczyć z dokładnością do 1 cm w stosunku do rzędnych niwelety określonych w dokumentacji projektowej.

Do utwardzenia osi trasy w terenie należy użyć materiałów wymienionych w pkt 2.2.

Usunięcie pali z osi trasy jest dopuszczalne tylko wówczas, gdy Wykonawca robót zastąpi je odpowiednimi palami po obu stronach osi, umieszczonych poza granicą robót.

5.5. Wyznaczenie przekrojów poprzecznych

Wyznaczenie przekrojów poprzecznych obejmuje wyznaczenie krawędzi nasypów i wykopów na powierzchni terenu (określenie granicy robót), zgodnie z dokumentacją projektową oraz w miejscach wymagających uzupełnienia dla poprawnego przeprowadzenia robót i w miejscach zaakceptowanych przez Inżyniera.

Do wyznaczania krawędzi nasypów i wykopów należy stosować dobrze widoczne paliki lub wiechy. Wiechy należy stosować w przypadku nasypów o wysokości przekraczającej 1 metr oraz wykopów głębszych niż 1 metr. Odległość między palikami lub wiechami należy dostosować do ukształtowania terenu oraz geometrii trasy drogowej. Odległość ta, co najmniej powinna odpowiadać odstępowi kolejnych przekrojów poprzecznych.

Profilowanie przekrojów poprzecznych musi umożliwiać wykonanie nasypów i wykopów o kształcie zgodnym z dokumentacją projektową.

6. KONTROLA JAKOŚCI ROBÓT

6.1. Ogólne zasady kontroli jakości robót

Ogólne zasady kontroli jakości robót podano w ST D.00.00.00 „Wymagania ogólne” p.6.

Kontrolę jakości prac pomiarowych związanych z wyznaczaniem trasy i punktów wysokościowych należy prowadzić według ogólnych zasad określonych w instrukcjach, standardach i wytycznych GUGiK oraz zgodnie z OST D-01.01.01 „Odtworzenie osi trasy i punktów wysokościowych”.

Sprawdzanie robót pomiarowych należy przeprowadzić według następujących zasad:

- oś drogi należy sprawdzić na wszystkich załamaniach pionowych i krzywiznach w poziomie oraz na prostych min. co 200 m,
- robocze punkty wysokościowe należy sprawdzić niwelatorem na całej długości budowanego obiektu,
- wyznaczenie nasypów i wykopów należy sprawdzić co najmniej w 5 miejscach na każdym kilometrze oraz w miejscach budzących wątpliwości.

7. OBMAR ROBÓT

Ogólne zasady obmiaru robót podano w ST D.00.00.00 „Wymagania ogólne” p.7.

Jednostką obmiaru odtworzenia trasy i punktów wysokościowych w terenie jest 1 kilometr (1 km) wyniesionej i zastabilizowanej trasy.

8. ODBIÓR ROBÓT

Ogólne zasady odbioru robót podano w ST D.00.00.00 „Wymagania ogólne” p.8.

Odbiór robót związanych z odtworzeniem trasy w terenie następuje na podstawie szkiców i dzienników pomiarów geodezyjnych oraz protokołu kontroli geodezyjnej, które Wykonawca przedkłada Inżynierowi.

9. PODSTAWA PŁATNOŚCI

Ogólne ustalenia dotyczące podstawy płatności podano w ST D.00.00.00 „Wymagania ogólne” p.9.

Płaci się za jednostkę obmiarową wg p.7.2 odtworzenia trasy i wyznaczenia punktów wysokościowych.

Cena wykonania robót obejmuje:

- prace przygotowawcze,
- zakup i dostarczenie niezbędnych materiałów,
- wyznaczenie punktów głównych osi trasy i punktów wysokościowych,

- uzupełnienie osi trasy dodatkowymi punktami,
- wyznaczenie dodatkowych punktów wysokościowych,
- wyznaczenie przekrojów poprzecznych z ewentualnym wytyczeniem dodatkowych przekrojów,
- niwelacja kontrolna reperów,
- zastabilizowanie punktów w sposób trwały wraz z zabezpieczeniem i oznakowaniem ułatwiającym odszukanie i ewentualne odtworzenie,
- odtworzenie w miarę potrzeb punktów wysokościowych,
- wykonanie pomiarów bieżących w miarę postępu robót zgodnie z Dokumentacją Projektową,
- inne niezbędne prace związane bezpośrednio z odtworzeniem trasy i punktów wysokościowych.

10. PRZEPISY ZWIĄZANE

- | | |
|------------------------------|---|
| 1. Ustawa z 17.05.1989 | - Prawo geodezyjne i kartograficzne (Dz. U. Nr 30, poz. 163 z późniejszymi zmianami). |
| 2. Instrukcja techniczna O-1 | - Ogólne zasady wykonywania prac geodezyjnych. |
| 3. Instrukcja techniczna G-1 | - Geodezyjna osnowa pozioma, GUG i K, 1978. |
| 4. Instrukcja techniczna G-2 | - Wysokościowa osnowa geodezyjna, GUG i K, 1983. |
| 5. Instrukcja techniczna G-3 | - Geodezyjna obsługa inwestycji, GUG i K, 1979. |
| 6. Instrukcja techniczna G-4 | - Pomiary sytuacyjne i wysokościowe, GUG i K, 1979. |
| 7. Wytyczne techniczne G-3.1 | - Osnowy realizacyjne, GUG i K, 1983. |
| 8. Wytyczne techniczne G-3.2 | - Pomiary realizacyjne, GUG i K, 1983. |
| 9. OST GG-00.00.00 | - Wymagania ogólne |
| 10. OST GG-00.11.02 | - Założenie osnowy realizacyjnej przy budowie dróg i obiektów mostowych |

D.01.00.00 ROBOTY PRZYGOTOWAWCZE I BRANŻOWE

D.01.02.01 USUNIĘCIE DRZEW I KRZEWÓW

D.01.02.01.10 USUNIĘCIE DRZEW

D.01.02.01.11 USUNIĘCIE KARP DRZEW

1. WSTĘP

1.1. Przedmiot ST

Przedmiotem niniejszej specyfikacji technicznej są wymagania dotyczące wykonania i odbioru Robót związanych z realizacją zadania inwestycyjnego: „Modernizacja drogi transportu rolniczego w miejscowości Wielkie Łniska w technologii nawierzchni asfaltowej na odcinku od km 0+000,00 do km 0+990,00”.

1.2. Zakres stosowania ST

ST jest stosowana jako Dokument Przetargowy i Kontraktowy przy zleceniu i realizacji Robót wymienionych w p. 1.1.

1.3. Zakres Robót objętych ST

Ustalenia zawarte w niniejszej specyfikacji dotyczą wykonania Robót wymienionych w p. 1.1, związanych z:

- usunięciem i karczowaniem pni drzew,
- usunięciem karp drzew,

o średnicach, powierzchniach i w lokalizacjach zgodnych z Dokumentacją Projektową.

Roboty wykonuje się na długości realizowanego zadania, w miejscach kolidujących z projektowanym układem komunikacyjnym.

1.4. Określenia podstawowe

Określenia podane w niniejszym ST są zgodne z obowiązującymi normami, wytycznymi i określeniami podanymi w ST D.00.00.00 „Wymagania ogólne” p.1.4.

1.5. Ogólne wymagania dotyczące Robót

Wykonawca Robót jest odpowiedzialny za jakość wykonania Robót i ich zgodność z Dokumentacją Projektową i poleceniami Inżyniera. Ogólne wymagania Robót podano w ST D.00.00.00 „Wymagania ogólne” p.1.5.

2. MATERIAŁY

2.1. Ogólne wymagania dotyczące materiałów

Ogólne wymagania dotyczące materiałów, ich pozyskiwania i składowania podano w ST D.00.00.00 „Wymagania ogólne” p.2. Materiały nie występują.

3. SPRZĘT

3.1. Ogólne wymagania dotyczące sprzętu

Ogólne wymagania dotyczące sprzętu podano w ST D.00.00.00 „Wymagania ogólne” p.3.

3.2. Sprzęt do usuwania drzew

Używany sprzęt powinien być zgodny z ofertą Wykonawcy, PZJ i warunkami określonymi w p.3.1.

Przewiduje się użycie następującego sprzętu:

- piła motorowa łańcuchowa,
- koparka,
- dźwąg,
- ciągnik kołowy z osprzętem do prowadzenia prac związanych z wyrębem drzew,
- sprzęt i narzędzia ręczne.

4. TRANSPORT

4.1. Ogólne wymagania dotyczące transportu

Ogólne wymagania dotyczące transportu podano w ST D.00.00.00 „Wymagania ogólne” p.4.

4.2. Transport dłużyc, gałęzi i karpiny

Gałęzie i karpina stanowią własność Wykonawcy i powinny zostać wywiezione na jego składowisko za pomocą przyczepy skrzyniowej lub za pomocą innego sprzętu zaproponowanego przez Wykonawcę w PZJ i zatwierdzonego przez Inżyniera.

Dłuższyna (grubizna) stanowi własność Zamawiającego.

4.3. Pozyskane drewno

Klasyfikacja drewna. Pozyskane drewno jest własnością Zamawiającego i musi zostać sklasyfikowane przez uprawnionego rzeczoznawcę z podziałem na drewno miękkie (osika, wierzba, topola, lipa, kasztan) i drewno twarde: pozostałe gatunki. Z dokonanej klasyfikacji będzie sporządzony wykaz odbiorczy drewna potwierdzony przez rzeczoznawcę leśnego. Wykaz ten będzie stanowił dokument przychodów drewna (grubizny) i to zarówno użytkowego jak i opałowego, na podstawie którego Zamawiający wystawi Wykonawcy fakturę VAT. Koszt zatrudnienia Rzeczoznawcy stanowi koszt Wykonawcy.

Drewno z wycinki Wykonawca jest zobowiązany zakupić od Zamawiającego w cenach ustalonych przez uprawnionego rzeczoznawcę. Należność za pozyskane drewno wykonawca wpłaci na konto Zamawiającego.

5. WYKONANIE ROBÓT

5.1. Ogólne zasady wykonania robót

Ogólne zasady wykonania robót podano w ST D.00.00.00 „Wymagania ogólne” p.5.

5.2. Zasady oczyszczania terenu z drzew

Roboty związane z usunięciem drzew obejmują ścięcie i wykarczowanie drzew, usunięcie karp korzeniowych wraz z odrostami korzeniowymi, oczyszczenie terenu i wywiezienie pni, karpiny i gałęzi poza teren budowy oraz zasypanie dołów.

Własność materiałów po karczowaniu i miejsce odwozu podano w p.4.2.

Dodatkowo należy wykonać prace pielęgnacyjne drzewostanu w skrajni pasa drogowego projektowanego odcinka, w szczególności:

- cięcia drzew dla zapewnienia bezpieczeństwa pojazdów, przechodniów lub mieszkańców, drzew rosnących na koronie dróg i ulic. Dla uniknięcia kolizji z pojazdami usuwa się gałęzie zwisające poniżej 4,50 m nad jezdnię dróg i poniżej 2,20 m nad chodnikami;
- cięcia krzewów lub gałęzi drzew ograniczających widoczność na skrzyżowaniach dróg;
- cięcia odmładzające krzewów, których gałęzie wykazują małą żywotność, powodują niepożądane zagęszczenie, zbyt duże rozmiary krzewu. Zabieg odmładzania można przeprowadzać na krzewach rosnących w warunkach normalnego oświetlenia;
- cięcia sanitarne, zapobiegające rozprzestrzenianiu czynnika chorobotwórczego, poprzez usuwanie gałęzi porażonych przez chorobę lub martwych;

Materiał z prac pielęgnacyjnych należy wywieźć na wysypisko. Wyjątkowo dopuszcza się spalanie na miejscu pozostałości po pracach pielęgnacyjnych, w przypadku gdy projektowana droga biegnie w terenie niezabudowanym oraz po uzyskaniu zgody Inżyniera. Wykonawca ma obowiązek prowadzenia robót w taki sposób, aby drzewa przedstawiające wartość jako materiał użytkowy (np. budowlany, meblarski itp.) nie utraciły tej właściwości w czasie robót.

Roślinność istniejąca w pasie robót drogowych, nie przeznaczona do usunięcia, powinna być przez Wykonawcę zabezpieczona przed uszkodzeniem.

Do obowiązków Wykonawcy należy dopilnowanie, aby w zasięgu strefy korzeniowej wszystkich drzew nie przeznaczonej do wycinki tj. w zasięgu ich koron i w odległości 2 m od obrysu korony:

- nie były sytuowane place składowe i drogi dojazdowe,
- nie były składowane materiały budowlane,
- nie powinien poruszać się sprzęt mechaniczny,
- nie zaszły zmiany poziomu gruntu,
- prace ziemne w obrębie korzeni nie były planowane w okresie wegetacji roślin, a szczególnie w pełni lata; prace te powinno wykonywać się w okresie spoczynku zimowego roślin tj. od listopada do marca. W przypadku gdy prace muszą być wykonane w terminie od kwietnia do października, konieczne jest zabezpieczenie korzeni przed wyschnięciem. Jako zabezpieczenia należy zastosować maty słomiane; którymi należy obłożyć ścianę wykopu i polewać wodą.
- czasowe wykopy na instalacje prowadzone były ręcznie i w możliwie krótkim okresie czasu. Zaleca się by nowe instalacje liniowe w wykonywane w obrębie rzutu korony wykonywane były metodą tunelową.

Jeżeli roślinność, która ma być zachowana, zostanie uszkodzona lub zniszczona przez Wykonawcę, to powinna być ona odtworzona na koszt Wykonawcy, w sposób zaakceptowany przez Inżyniera i odpowiednie władze.

Drzewa uszkodzone w czasie prowadzenia robót powinny być natychmiast poddane zabiegom pielęgnacyjnym.

Należy wykonać następujące zabiegi pielęgnacyjne uzależnione od rodzaju uszkodzenia:

a) przy uszkodzeniu korzeni:

- zmniejszyć koronę drzewa, proporcjonalnie do ubytku korzeni,
- wykonać cięcia sanitarne korzeni pod kątem prostym, dokonując cięcia tam, gdzie zaczyna się korzeń zdrowy (żywy),
- zabezpieczyć powierzchnię ran preparatem impregnującym,
- posypać glebę na bieżąco zabezpieczone korzenie,
- zastąpić, przynajmniej w najbliższym otoczeniu uszkodzonych korzeni, dotychczasową ziemię glebą bardziej zasobną

b) przy uszkodzeniu gałęzi:

- wykonywać cięcia gałęzi o średnicy powyżej 3 cm zawsze trzyetapowo,
- zabezpieczyć natychmiast powstałą ranę po usunięciu żywej gałęzi.

- o średnicy do 10 cm, zasmarowując w całości preparatem o działaniu powierzchniowym,
 - o średnicy ponad 10 cm, zabezpieczając dwuskładnikowo, tj. krawędzie rany (miejsca, z których będzie wyrastała tkanka żywa - kalus) i drewno czynne (pierścien o grubości 1,5 + 2cm) - środkiem o działaniu powierzchniowym, a pozostałą część rany wewnątrz pierścienia środkiem impregnującym,
- c) przy ubytkach powierzchniowych:
- wygładzić i uformować powierzchnią rany,
 - uformować krawędź rany (ubytku),
 - zabezpieczyć całą powierzchnię rany, z tym, że świeże rany zabezpieczyć jedynie przez zasmarowanie w całości preparatem emulsyjnym, powierzchniowym.

5.3. Zniszczenie pozostałości po usuniętej roślinności

Pozostałości po usuniętej roślinności powinny zostać wywiezione na składowisko lub wysypisko Wykonawcy. Wyjątkowo dopuszcza się inne sposoby zniszczenia tych pozostałości uzgodnione z Inżynierem.

Dopuszcza się przerobienie gałęzi na korę drzewną za pomocą specjalistycznego sprzętu. Sposób wykonania powinien odpowiadać zaleceniom producenta sprzętu. Nieużyteczne pozostałości po przeróbce powinny być usunięte przez Wykonawcę z terenu budowy.

Jeżeli Inżynier dopuści spalanie roślinności usuniętej w czasie robót przygotowawczych, Wykonawca ma obowiązek zadbać, aby odbyło się ono z zachowaniem wszystkich wymogów bezpieczeństwa i odpowiednich przepisów przeciwpożarowych. Wszelkie koszty związane z tą czynnością obciążają Wykonawcę. Zaleca się stosowanie technologii, umożliwiających intensywne spalanie, z powstawaniem małej ilości dymu, to jest spalanie w wysokich stosach albo spalanie w dołach z wymuszonym dopływem powietrza. Po zakończeniu spalania ogień powinien być całkowicie wygaszony, bez pozostawienia tlących się części.

Jeżeli warunki atmosferyczne lub inne względy zmusiły Wykonawcę do odstąpienia od spalania lub jego przerwania, a nagromadzony materiał do spalania stanowi przeszkodę w prowadzeniu innych prac, Wykonawca powinien usunąć go na wysypisko lub w miejsce tymczasowego składowania zaakceptowane przez Inżyniera, w którym będzie możliwe dalsze spalanie.

Pozostałości po spalaniu powinny być usunięte przez Wykonawcę z terenu budowy na wysypisko. Pozostałości po spalaniu nie mogą być zakopywane.

6. KONTROLA JAKOŚCI ROBÓT

6.1. Ogólne zasady kontroli jakości robót

Ogólne zasady kontroli jakości robót podano w ST D.00.00.00 „Wymagania ogólne” pkt 6.

6.2. Kontrola robót przy usuwaniu drzew i krzewów

Kontrola polega na sprawdzeniu wykonania Robót zgodnie z p. 5. oraz zagęszczenia zgodnie z wymaganiami ST D.02.03.01.

7. OBMIAR ROBÓT

7.1. Ogólne zasady obmiaru robót

Ogólne zasady obmiaru robót podano w ST D.00.00.00 „Wymagania ogólne” pkt 7.

7.2. Jednostka obmiarowa

Jednostką obmiarową jest dla:

- usunięcia drzew - sztuka (szt.),
- usunięcia karp drzew - sztuka (szt.)

8. ODBIÓR ROBÓT

8.1. Ogólne zasady odbioru robót

Ogólne zasady odbioru robót podano w ST D.00.00.00 „Wymagania ogólne” p.8.

8.2. Odbiór robót zanikających i ulegających zakryciu

Roboty objęte niniejszym ST podlegają zasadom odbioru Robót zanikających i ulegających zakryciu.

Roboty wykonane niezgodnie z Dokumentacją Projektową i ST podlegają niezbędnym poprawkom w zakresie ustalonym z Inżynierem, na koszt i staraniem Wykonawcy

Stosowanie obniżek ceny za niewłaściwą jakość Robót jest niedopuszczalne.

9. PODSTAWA PŁATNOŚCI

9.1. Ogólne ustalenia dotyczące podstawy płatności

Ogólne ustalenia dotyczące podstawy płatności podano w ST D.00.00.00 „Wymagania ogólne” p.9.

9.2. Cena jednostki obmiarowej

Podstawę płatności stanowi jednostka obmiarowa wg p.7.2 usuniętych drzew.

Cena jednostkowa usunięcia drzew obejmuje:

- wyznaczenie drzew przeznaczonych do wycinki,
- wycinkę drzew,
- obcięcie z dłużyc gałęzi i wierzchołków,
- klasyfikację drewna na miękkie i twarde oraz sporządzenie wykazu odbiorczego drewna
- karczowanie korzeni,
- wykonanie prac pielęgnacyjnych drzewostanu przewidzianego do pozostawienia - wycinka odrostów w skrajni drogowej, cięcia gałęzi drzew ograniczających widoczność, usuwanie gałęzi martwych lub porażonych przez chorobę - w zakresie uzgodnionym z Inżynierem.
- załadunek i transport korzeni, gałęzi i odrostów na składowisko lub wysypisko Wykonawcy, wraz z kosztami składowania i utylizacji,
- zniszczenie pozostałości po usuniętej roślinności wraz z odwiezieniem resztek na wysypisko Wykonawcy,
- zasypanie dołów po karczowaniu wraz z zagęszczeniem gruntu,
- oznakowanie i zabezpieczenie Robót oraz jego utrzymanie,
- uporządkowanie miejsca prowadzenia robót,
- wykonanie innych czynności niezbędnych do realizacji Robót objętych niniejszą ST, zgodnie z Dokumentacją Projektową.

Cena jednostkowa usunięcia karp drzew:

- wyznaczenie karp korzeniowych przeznaczonych do usunięcia,
- ścięcie odrostów korzeniowych,
- karczowanie korzeni,
- załadunek i transport karp korzeniowych i odrostów na składowisko lub wysypisko Wykonawcy, wraz z kosztami składowania i utylizacji,
- zniszczenie pozostałości po usuniętej roślinności wraz z odwiezieniem resztek na wysypisko Wykonawcy,
- zasypanie dołów po karczowaniu wraz z zagęszczeniem gruntu,
- oznakowanie i zabezpieczenie Robót oraz jego utrzymanie,
- uporządkowanie miejsca prowadzenia robót,
- wykonanie innych czynności niezbędnych do realizacji Robót objętych niniejszą ST, zgodnie z Dokumentacją Projektową.

10. PRZEPISY ZWIĄZANE

PN-S-02205:1998

Drogi samochodowe. Roboty ziemne. Wymagania i badania.

D.01.00.00 ROBOTY PRZYGOTOWAWCZE I BRANŻOWE

D.01.02.02 USUNIĘCIE WARSTWY HUMUSU

D.01.02.02.13 USUNIĘCIE WARSTWY HUMUSU - GRUBOŚĆ WARSTWY 16 - 25 cm

D.01.02.02.22 WYWÓZ NADMIARU HUMUSU WRAZ Z UTYLIZACJĄ

1. WSTĘP

1.1. Przedmiot ST

Przedmiotem niniejszej specyfikacji technicznej są wymagania dotyczące wykonania i odbioru Robót związanych ze zdjęciem warstwy humusu związanych z realizacją zadania inwestycyjnego: „Modernizacja drogi transportu rolniczego w miejscowości Wielka Lniska w technologii nawierzchni asfaltowej na odcinku od km 0+000,00 do km 0+990,00”.

1.2. Zakres stosowania ST

ST jest stosowana jako Dokument Przetargowy i Kontraktowy przy zleceniu i realizacji Robót wymienionych w p. 1.1.

1.3. Zakres Robót objętych ST

Ustalenia zawarte w niniejszej specyfikacji dotyczą wykonania Robót wymienionych w p.1.1, związanych ze zdjęciem warstwy humusu do głębokości zalegania - średniej głębokości zgodnie z Dokumentacją Projektową i niniejszą ST w miejscach zalegania pod projektowanymi elementami trasy, w lokalizacjach zgodnych z Dokumentacją Projektową.

1.4. Określenia podstawowe

Określenia podane w niniejszej ST są zgodne z obowiązującymi normami, wytycznymi i określeniami podanymi w ST D.00.00.00. „Wymagania Ogólne” p.1.4.

1.5. Ogólne wymagania dotyczące Robót

Wykonawca jest odpowiedzialny za jakość ich wykonania, zgodność z Dokumentacją Projektową i poleceniami Inżyniera.

Ogólne wymagania dotyczące Robót podano w ST D.00.00.00. „Wymagania ogólne” p.1.5.

2. MATERIAŁY

2.1. Ogólne wymagania dotyczące materiałów

Ogólne wymagania dotyczące materiałów, ich pozyskiwania i składowania podano w ST D.00.00.00 „Wymagania ogólne” p.2.

2.2. Rodzaj materiałów

Materiały nie występują.

3. SPRZĘT

3.1. Ogólne wymagania dotyczące sprzętu

Ogólne wymagania dotyczące sprzętu podano w ST D.00.00.00 „Wymagania ogólne” p.3.

3.2. Sprzęt do zdjęcia humusu

Używany sprzęt powinien ponadto być zgodny z ofertą Wykonawcy i PZJ oraz uzyskać akceptację Inżyniera. Roboty związane ze zdjęciem humusu należy wykonywać mechanicznie (równiarką spycharką ładowarką koparką) lub ręcznie.

4. TRANSPORT

4.1. Ogólne wymagania dotyczące transportu

Ogólne wymagania dotyczące transportu podano w ST D.00.00.00 „Wymagania ogólne” p.4.

4.2. Transport humusu

Humus można przewozić dowolnymi środkami transportu, w sposób nie powodujący zanieczyszczenia terenu budowy i dróg transportu.

Przewiduje się transport zdjętego humusu wykazującego cechy przydatności do umocnienia zgodnie z ST D.06.01.01, w ilościach niezbędnych do wykorzystania, na składowisko przy obiektowe Wykonawcy.

Nieprzydatny humus Wykonawca powinien zagospodarować zgodnie z decyzją środowiskową lub powinien przekazać okolicznym gminom.

5. WYKONANIE ROBÓT

5.1. Ogólne zasady wykonania robót

Ogólne zasady wykonania robót podano w ST D.00.00.00 „Wymagania ogólne” pkt 5.

5.2. Zdjęcie warstwy humusu

Wykonawca przedstawi Inżynierowi do akceptacji Projekt Organizacji i Harmonogram Robót uwzględniający wszystkie warunki, w jakich będzie wykonywane usunięcie humusu.

Humus należy zdjąć do głębokości zalegania. Średnią głębokość przyjętą do wyceny określono w p.7.2 i Dokumentacji Projektowej. W miejscach, gdzie warstwa humusu jest grubsza niż powyżej założona, należy ją zdjąć na pełną głębokość zalegania.

Zdjęty humus należy składować w regularnych przyzmach. Miejsca składowania humusu powinny być przez Wykonawcę tak dobrane, aby humus był zabezpieczony przed zanieczyszczeniem, zagęszczaniem, najeżdżaniem przez pojazdy.

Nie należy zdejmować humusu w czasie intensywnych opadów i bezpośrednio po nich, aby uniknąć zanieczyszczenia gliną lub innym gruntem nieorganicznym.

6. KONTROLA JAKOŚCI ROBÓT

6.1. Ogólne zasady kontroli jakości robót

Ogólne zasady kontroli jakości robót podano w ST D.00.00.00 „Wymagania ogólne” p.6.

6.2. Kontrola usunięcia humusu

Sprawdzenie jakości Robót polega na wizualnej ocenie kompletności usunięcia humusu z powierzchni pasa drogowego objętego Robotami.

7. OBMIAR ROBÓT

7.1. Ogólne zasady obmiaru robót

Ogólne zasady obmiaru robót podano w ST D.00.00.00 „Wymagania ogólne” p.7.

7.2. Jednostka obmiarowa

Jednostką obmiaru dla głębokości zalegania humusu 16 - 25 cm zdjęcia warstwy humusu - metr sześcienny (m³); wywozu nadmiaru humusu również z utylizacją - metr sześcienny (m³).

8. ODBIÓR ROBÓT

8.1. Ogólne zasady odbioru robót

Ogólne zasady odbioru robót podano w ST D.00.00.00 „Wymagania ogólne” p.8.

8.2. Sposób odbioru robót

Odbioru wykonanego zdjęcia humusu dokonuje Inżynier na budowie na ogólnych zasadach odbioru określonych w ST D.00.00.00 „Wymagania Ogólne” p.8 jak dla Robót zanikających i ulegających zakryciu.

Roboty wykonane niezgodnie z Dokumentacją Projektową i ST podlegają niezbędnym poprawkom na koszt i staraniem Wykonawcy. Stosowanie obniżek ceny za niewłaściwą jakość Robót jest niedopuszczalne.

9. WARUNKI PŁATNOŚCI

9.1. Ogólne ustalenia dotyczące podstawy płatności

Ogólne ustalenia dotyczące podstawy płatności podano w ST D.00.00.00 „Wymagania ogólne” p.9.

9.2. Cena jednostki obmiarowej

Płaci się za jednostkę obmiarową wg p.7.2 zdjęcia humusu zgodnie z obmiarem, po odbiorze Robót. Cena jednostkowa obejmuje:

- ręczne i mechaniczne zdjęcie humusu w warstwach według Dokumentacji Projektowej, a w miejscach gdzie wymagane - na pełną głębokość jego zalegania,
- załadunek i transport humusu na składowisko przy obiekcie Wykonawcy
- hałdowanie humusu w przyzmy,
- pielęgnację humusu,

- odwóz nadmiaru niewykorzystanego humusu na wysypisko, w miejsce przekazania okolicznym gminom lub składowisko Wykonawcy,
- koszty składowiska łącznie z kosztami pozyskania miejsca odkładu (dzierżawy), składowania,
- przekazania nie odpłatnego humusu, likwidacji i rekultywacji terenu po składowisku,
- utrzymanie i pielęgnację odkładu w niezbędnym zakresie,
- bieżące oczyszczanie dróg dojazdowych z resztek przewożonego humusu nanoszonego kołami pojazdów,
- przygotowanie odkładu do składowania humusu i rekultywacja terenu po likwidacji odkładu,
- oznakowanie miejsca Robót i jego utrzymanie,
- wykonanie niezbędnych pomiarów, prób i sprawdzeń,
- wykonanie innych czynności niezbędnych do realizacji Robót objętych niniejszą ST, zgodnie z Dokumentacją Projektową.

10. PRZEPISY ZWIĄZANE

PN-S-02205:1998 - Drogi samochodowe. Roboty ziemne. Wymagania i badania.
Ustawa o odpadach z dnia 27 kwietnia 2001 r. Dz.U. 2001 Nr 62 poz. 628 z późniejszymi zmianami.

D.01.00.00 ROBOTY PRZYGOTOWAWCZE I BRANŻOWE

D.01.02.04 ROZBIÓRKI ELEMENTÓW DRÓG I ULIC

D.01.02.04.13 ROZEBRANIE PODBUDOWY Z BETONU

D.01.02.04.22 ROZEBRANIE NAWIERZCHNI Z MIESZANEK MINERALNO-BITUMICZNYCH

D.01.02.04.23 ROZEBRANIE NAWIERZCHNI Z BETONU

D.01.02.04.29 ROZEBRANIE NAWIERZCHNI Z KOSTKI BRUKOWEJ BETONOWEJ

D.01.02.04.41 ROZEBRANIE KRAWĘŻNIKÓW BETONOWYCH NA ŁAWIE BETONOWEJ

D.01.02.04.44 ROZEBRANIE OBRZEŻY BETONOWYCH NA ŁAWIE BETONOWEJ

D.01.02.04.81 ROZEBRANIE SŁUPKÓW DO ZNAKÓW DROGOWYCH

D.01.02.04.83 ZDJĘCIE TARCZ ZNAKÓW DROGOWYCH

1. WSTĘP

1.1. Przedmiot ST

Przedmiotem niniejszej specyfikacji technicznej są wymagania dotyczące wykonania i odbioru Robót związanych z rozbiórką elementów dróg i ulic, w ramach zadania inwestycyjnego: „Modernizacja drogi transportu rolniczego w miejscowości Wielkie Lniska w technologii nawierzchni asfaltowej na odcinku od km 0+000,00 do km 0+990,00”.

1.2. Zakres stosowania ST

ST jest stosowana, jako Dokument Przetargowy i Kontraktowy przy zleceniu i realizacji Robót wymienionych w p. 1.1.

1.3. Zakres Robót objętych ST

Ustalenia zawarte w niniejszej specyfikacji dotyczą wykonania Robót wymienionych w p. 1.1. i obejmują rozbiórkę, załadunek gruzu i jego odwóz na miejsce składowania, następujących elementów i warstw konstrukcji nawierzchni:

- podbudowy z betonu cementowego;
- nawierzchni z mieszanek mineralno bitumicznych;
- nawierzchni z betonu
- nawierzchni z kostki betonowej brukowej,
- krawężników betonowych na ławie betonowej,
- obrzeży betonowych na ławie betonowej,
- słupków do znaków drogowych,
- zdjęcie tarcz znaków drogowych

w lokalizacjach zgodnych z Dokumentacją Projektową.

1.4. Określenia podstawowe

Określenia podane w niniejszej ST są zgodne z obowiązującymi odpowiednimi Polskimi Normami i określeniami podanymi w ST D.00.00.00. „Wymagania ogólne” p.1.4.

1.5. Ogólne wymagania dotyczące Robót

Wykonawca jest odpowiedzialny, za jakość wykonania Robót oraz za ich zgodność z Dokumentacją Projektową i poleceniami Inżyniera. Ogólne wymagania dotyczące Robót podano w ST D.00.00.00 „Wymagania ogólne” p.1.5.

2. MATERIAŁY

2.1. Ogólne wymagania dotyczące materiałów

Ogólne wymagania dotyczące materiałów, ich pozyskiwania i składowania podano w ST D.00.00.00 „Wymagania ogólne” p.2.

2.2. Rodzaje materiałów

Nie występują.

3. SPRZĘT

3.1. Ogólne wymagania dotyczące sprzętu

Ogólne wymagania dotyczące sprzętu podano w ST D.00.00.00 „Wymagania ogólne” p.3.

3.2. Sprzęt do rozbiórki

Używany sprzęt powinien ponadto być zgodny z ofertą Wykonawcy i PZJ oraz uzyskać zatwierdzenie Inżyniera.

3.2.1. Dla wszystkich rozbiórek należy użyć następującego sprzętu:

- sprzęt pomiarowy,
- koparki,
- ładowarki,
- równiarki,
- spycharki,
- zagęszczarki,
- urządzenia krusząco - tnące montowane na koparkach, ładowarkach typu młot pneumatyczny, nożyce itp.
- sprzęt ręczny.

3.2.2. Do rozbiórki nawierzchni z mieszanek mineralno-bitumicznych i betonu oraz podbudowy z betonu należy użyć dodatkowo następującego sprzętu:

- piła spalinowa,
- młot pneumatyczny ze sprężarką spalinową lub młot spalinowy,
- frezarka do nawierzchni bitumicznych – w przypadku możliwości zastosowania.

3.2.3. Do rozbiórki nawierzchni kostki brukowej betonowej, krawężnika, obrzeży, należy użyć dodatkowo następującego sprzętu:

- sprężarka spalinowa z młotem pneumatycznym lub młot spalinowy,
- piła spalinowa,
- dźwig.

4. TRANSPORT

4.1. Ogólne wymagania dotyczące transportu

Ogólne wymagania dotyczące transportu podano w ST D.00.00.00 „Wymagania ogólne” p.4.

4.2. Transport materiałów z rozbiórki

Elementy z rozbiórki: kostka betonowa brukowa, krawężniki betonowe, obrzeża betonowe, oraz pozostałe materiały nadające się do ponownego wbudowania stanowią własność Zamawiającego i zostaną wywiezione przez Wykonawcę na składowisko Zamawiającego wskazane przez Inżyniera, na odległość do 10 km.

Pozostałe materiały z rozbiórek stanowią własność Wykonawcy i powinny zostać wywiezione na jego składowisko lub wysypisko oraz zutylizowane. Wykonawca uwzględni w Cenie Kontraktowej korzyści wynikające z pozyskania materiałów rozbiórkowych. Część materiałów, spełniająca wymagania odpowiednich ST, może zostać ponownie wykorzystana po uzgodnieniu z Inżynierem.

Środki transportu: samochody samowyladowcze, samochody skrzyniowe, samochody dostawcze, inne środki transportu wymienione w PZJ i zatwierdzone przez Inżyniera.

5. WYKONANIE ROBÓT

5.1. Ogólne zasady wykonania Robót

Ogólne zasady wykonania Robót podano w ST D.00.00.00. „Wymagania ogólne” p.5.

5.2. Wykonanie Robót rozbiórkowych

Roboty rozbiórkowe elementów dróg obejmują usunięcie z terenu budowy wszystkich elementów wymienionych w pkt. 1.3 zgodnie z Dokumentacją Projektową lub wskazanych przez Inżyniera.

Decyzję o ewentualnym zakwalifikowaniu materiału z rozbiórki do ponownego wbudowania, po spełnieniu odpowiednich wymagań, podejmuje Inżynier. Wszystkie elementy możliwe do powtórного wykorzystania powinny być rozbierane bez powodowania uszkodzeń.

Materiały uzyskane z rozbiórek Wykonawca powinien przewieźć na odpowiednie miejsce składowania, zależnie od własności oraz możliwości ponownego wykorzystania.

Doly (wykopy) powstałe po rozbiórce elementów dróg, słupów, znajdujące się w miejscach, gdzie zgodnie z Dokumentacją Projektową będą wykonane wykopy drogowe, powinny być tymczasowo zabezpieczone. W szczególności należy zapobiec gromadzeniu się w nich wody opadowej.

Doly w miejscach, gdzie nie przewiduje się wykonania wykopów drogowych należy wypełnić warstwami, odpowiednim gruntem do poziomu otaczającego terenu i zagęścić do uzyskania wskaźnika zagęszczenia $I_s > 0,97$, lub zgodnie z wymaganiami dokumentacji projektowej.

Ładunek gruzu na środki transportu należy prowadzić za pomocą koparki lub ładowarki. W trakcie przewozu gruzu lub innego materiału z rozbiórki, Wykonawca ma obowiązek bieżącego utrzymania w czystości dróg transportowych.

6. KONTROLA JAKOŚCI ROBÓT

6.1. Ogólne zasady kontroli jakości robót

Ogólne zasady kontroli jakości robót podano w ST D.00.00.00 „Wymagania ogólne” p.6.

6.2. Kontrola jakości robót rozbiórkowych

Kontrola jakości Robót polega na wizualnej ocenie kompletności wykonanych Robót rozbiórkowych oraz wywozu gruzu z miejsca budowy, jak również sprawdzeniu stopnia uszkodzenia elementów przewidzianych do powtórnego wykorzystania.

Zagęszczenie gruntu wypełniającego ewentualne doły po usuniętych elementach powinno spełniać wymagania określone w p.5.2 niniejszej ST.

7. OBMAR ROBÓT

7.1. Ogólne zasady obmiaru robót

Ogólne zasady obmiaru robót podano w ST D.00.00.00 „Wymagania ogólne” p.7.

7.2. Jednostka obmiarowa

Obmiaru Robót dokonuje się na budowie.

Jednostką obmiaru Robót związanych z rozbiórką elementów dróg i ulic jest dla rozbiórki:

- podbudowy z betonu gr. 10 cm - metr kwadratowy (m²),
- nawierzchni z mieszanek mineralno-bitumicznych - metr kwadratowy (m²),
- nawierzchni z betonu gr. 20 cm - metr kwadratowy (m²),
- nawierzchni z kostki betonowej brukowej - metr kwadratowy (m²),
- krawężników betonowych na ławie betonowej - metr (m),
- obrzeży betonowych na ławie betonowej - metr (m),
- słupków do znaków drogowych - sztuka (szt.),
- tarcz znaków drogowych - sztuka (szt.),

8. ODBIÓR ROBÓT

8.1. Ogólne zasady odbioru robót

Ogólne zasady odbioru robót podano w ST D.00.00.00 „Wymagania ogólne” p.8.

8.2. Sposób odbioru robót

Odbioru wykonanych Robót rozbiórkowych dokonuje Inżynier na budowie na ogólnych zasadach odbioru jak dla Robót zanikających i ulegających zakryciu.

Roboty wykonane niezgodnie z Dokumentacją Projektową i ST podlegają niezbędnym poprawkom, w zakresie ustalonym przez Inżyniera, na koszt i staraniem Wykonawcy. Stosowanie obniżek ceny za niewłaściwą jakość Robót jest niedopuszczalne.

9. PODSTAWA PŁATNOŚCI

9.1. Ogólne ustalenia dotyczące podstawy płatności

Ogólne ustalenia dotyczące podstawy płatności podano w ST D.00.00.00 „Wymagania ogólne” p.9.

9.2. Cena jednostki obmiarowej

Podstawą płatności jest cena jednostkowa za jednostkę obmiarową wg p.7.2 dokonanego obmiaru i odbioru. Wykonawca uwzględni w Cenie Kontraktowej pożytki wynikające z pozyskania materiałów rozbiórkowych.

Cena jednostkowa obejmuje wykonanie wszystkich niezbędnych czynności mających na celu zrealizowanie Robót określonych w Dokumentacji Projektowej. W szczególności zakres Robót powinien obejmować wszystkie roboty niezbędne do prawidłowego wykonania zakresu przewidzianego w Dokumentacji Projektowej, łącznie z Robotami, które nie zostały zinwentaryzowane i nie zostały ujęte w przedmiarze Robót.

W szczególności cena jednostkowa wykonania Robót obejmuje:

Dla wszystkich rozbiórek

- wyznaczenie Robót w terenie,
- załadunek i odwóz na właściwe wysypisko lub składowisko,
- koszty wysypiska, utylizacji, składowania, rekultywacji,
- koszty bieżącego oczyszczania nawierzchni dróg dojazdowych do wysypiska lub składowiska,

- koszty kwalifikacji materiału z rozbiórki do ponownego wykorzystania,
- koszty pozyskania, oczyszczenia i przewozu na składowisko przy obiektach materiałów przewidzianych do ponownego wbudowania
- wyrównanie podłoża i uporządkowanie terenu z zagęszczeniem gruntu,
- oznakowanie miejsca Robót i jego utrzymanie,
- wykonanie wszystkich niezbędnych badań, pomiarów, prób i sprawdzeń,
- wykonanie innych czynności niezbędnych do realizacji Robót objętych niniejszą ST, zgodnie z Dokumentacją Projektową.

Dla rozbiórki nawierzchni z kostki betonowej brukowej, oraz rozbiórki krawężników betonowych i obrzeży:

- zerwanie elementów nawierzchni wraz z wyjęciem i oczyszczeniem,
- odkopanie krawężników, obrzeży, wraz z wyjęciem i oczyszczeniem, ewentualne rozkucie w razie potrzeby, zerwanie podsypki, podbudów i ław fundamentowych, ułożenie prefabrykatów w stosy, a gruzu w pryzmy.

Dla rozbiórki podbudowy i nawierzchni z betonu oraz mieszanek mineralno-bitumicznych:

- rozkucie i zerwanie warstwy,
- zebranie warstwy mechanicznie i ręcznie, składowanie w pryzmach wg rodzajów.

10. PRZEPISY ZWIĄZANE

Ustawa z dnia 27.04.2001 r. – Prawo ochrony środowiska. (Dz. U. Nr 2008.25.150),

Ustawa z dnia 27.04.2001 r. – O odpadach (Dz. U. Nr 2007.39.251) wraz z późniejszymi zmianami,

Ustawa z dnia 07.07.1994 r. – Prawo budowlane (Dz. U. Nr 2003.207.2016) wraz z późniejszymi zmianami.

Rozporządzenie Ministra Środowiska z dnia 27.09.2001 r. w sprawie katalogu odpadów. (Dz. U. Nr 112, poz. 1206),

Rozporządzenie Ministra Środowiska z dnia 11.12.2001 r. w sprawie rodzajów odpadów lub ich ilości, dla których nie ma obowiązku prowadzenia ewidencji odpadów, oraz kategorii małych i średnich przedsiębiorstw, które mogą prowadzić uproszczoną ewidencję odpadów. (Dz. U. Nr 152, poz. 1735),

Rozporządzenie Ministra Środowiska z dnia 28.05.2002 r. w sprawie listy rodzajów odpadów, które posiadacz odpadów może przekazywać osobom fizycznym lub jednostkom organizacyjnym, nie będącym przedsiębiorcami, do wykorzystania na ich własne potrzeby. (Dz. U. Nr 74, poz. 686),

Ustawa z dnia 27.07.2001 r. o wprowadzeniu ustawy - Prawo ochrony środowiska, ustawy o odpadach oraz o zmianie niektórych ustaw (Dz. U. Nr 100, poz. 1085),

Ustawa z dnia 11.05.2001 r. o obowiązkach przedsiębiorców w zakresie gospodarowania niektórymi odpadami oraz o opłacie produktowej i opłacie depozytowej. (Dz. U. Nr 63, poz. 639),

Ustawa z dnia 13.09.1996 r. o utrzymaniu czystości i porządku w gminach. (Dz. U. Nr 132, poz. 622),

Rozporządzenie Ministra Infrastruktury z dnia 6 lutego 2003 r. w sprawie bezpieczeństwa i higieny pracy podczas wykonywania robót budowlanych (Dz. U. Nr 47, poz. 401).

D.02.00.00 ROBOTY ZIEMNE

D.02.01.01 WYKONANIE WYKOPÓW W GRUNTACH NIESKALISTYCH

D.02.01.01.01 WYKONANIE WYKOPÓW W GRUNTACH NIESKALISTYCH KATEGORII HV

1. WSTĘP

1.1. Przedmiot ST

Przedmiotem niniejszej specyfikacji technicznej są wymagania dotyczące wykonania i odbioru Robót związanych z wykonaniem wykopów, w ramach zadania inwestycyjnego: „Modernizacja drogi transportu rolniczego w miejscowości Wielkie Lniska w technologii nawierzchni asfaltowej na odcinku od km 0+000,00 do km 0+990,00”.

1.2. Zakres stosowania ST

ST jest stosowana jako Dokument Przetargowy i Kontraktowy przy zleceniu i realizacji Robót wymienionych w p. 1.1.

1.3. Zakres Robót objętych ST

Ustalenia zawarte w niniejszej specyfikacji dotyczą wykonania Robót wymienionych w p.1.1, związanych z wykonaniem wykopów w gruntach nie skalistych wzdłuż całego projektowanego zadania, jako wykopów pod:

- warstwy konstrukcyjne nawierzchni jezdni,
- z transportem na odkład, w lokalizacjach zgodnych z Dokumentacją Projektową.

1.4. Określenia podstawowe

Określenia podane w niniejszej ST są zgodne z obowiązującymi normami i określeniami podanymi w ST D.00.00.00. „Wymagania ogólne” p.1.4.

1.5. Ogólne wymagania dotyczące Robót

Wykonawca jest odpowiedzialny za jakość ich wykonania oraz za zgodność z Dokumentacją Projektową ST i poleceniami Inżyniera. Ogólne wymagania dotyczące Robót podano w ST D.00.00.00. „Wymagania ogólne” p.1.5.

2. MATERIAŁY

2.1. Ogólne wymagania dotyczące materiałów

Ogólne wymagania dotyczące materiałów, ich pozyskiwania i składowania, podano w ST D.00.00.00 „Wymagania ogólne” p.2.

2.2. Zasady wykorzystania gruntów

Grunty z wykopów należy w maksymalnym stopniu wykorzystać do budowy nasypów. W tym celu materiał z wykopów należy na bieżąco badać pod względem przydatności do budowy nasypów zgodnie z wymaganiami ST D.02.03.01.

3. SPRZĘT

3.1. Ogólne wymagania dotyczące sprzętu

Ogólne wymagania dotyczące sprzętu podano w ST D.00.00.00 „Wymagania ogólne” p.3.

3.2. Sprzęt do robót ziemnych

Używany sprzęt powinien ponadto być zgodny z ofertą Wykonawcy i PZJ oraz uzyskać akceptację Inżyniera.

Przy wykonywaniu Robót Wykonawca powinien dysponować następującym sprzętem:

- koparka,
- równiarka,
- spycharka,
- sprzęt do zagęszczania - dobrany odpowiednio do robót,
- sprzęt do robót ręcznych,
- sprzęt do odwodnienia wykopów zgodnie z technologią Wykonawcy, pozwalający na odwodnienie wykopów dla wykonywania Robót poniżej zwierciadła wody gruntowej.

Wykonawca jest zobowiązany do używania jedynie takiego sprzętu, który nie spowoduje niekorzystnego wpływu na właściwości gruntu zarówno w miejscu jego naturalnego zalegania jak też w czasie odpasania i transportu. Sprzęt używany w robotach ziemnych powinien być zgodny z ofertą Wykonawcy i uzyskać akceptację Inżyniera.

Sprzęt Powinien być stale utrzymywany w dobrym stanie technicznym. Wykonawca powinien również dysponować sprawnym sprzętem rezerwowym, umożliwiającym prowadzenie robót w przypadku awarii sprzętu podstawowego. Ogólne wymagania dotyczące sprzętu określono w ST D-00.00.00. pkt 3.

4. TRANSPORT

4.1. Ogólne wymagania dotyczące transportu

Ogólne wymagania dotyczące transportu podano w ST D.00.00.00 „Wymagania ogólne” p.4.

4.2. Transport gruntów

Grunty pozyskane z wykopów i nadające się do wykorzystania do budowy nasypów należy przewieźć na składowisko Wykonawcy lub po udokumentowaniu ich przydatności, za zgodą Inżyniera bezpośrednio w miejsce wbudowania.

Grunty nie spełniające bezpośrednio tych wymagań, należy zagospodarować zgodnie z ustawą o odpadach lub - po uzyskaniu zgody Inżyniera na ich zastosowanie po wcześniejszym uszlachetnieniu poprzez zastosowanie spoiw hydraulicznych lub doziarnieniu - na miejsce tymczasowego składowania lub za zgodą Inżyniera bezpośrednio w miejsce wbudowania gdzie zostaną uszlachetnione metodą „na miejscu”.

Zwiększenie odległości transportu ponad wielkości zatwierdzone nie może być podstawą roszczeń Wykonawcy dotyczących dodatkowej zapłaty za transport.

Jako środki transportowe można użyć samochody samowyładowcze, samochody skrzyniowe, inne przedstawione w PZJ i zatwierdzone przez Inżyniera.

Wybór środków transportowych oraz metod transportu powinien być dostosowany do rodzaju gruntu (materiału), jego objętości, sposobu odcpaniania i załadunku oraz do odległości transportu.

Wykonawca ma obowiązek zorganizowania transportu z uwzględnieniem wymogów bezpieczeństwa, zarówno w obrębie psa robót drogowych jak i poza nim. Jakiegokolwiek skutki finansowe oraz prawne, wynikające z niedotrzymania wymienionych powyżej warunków obciążają Wykonawcę.

5. WYKONANIE ROBÓT

5.1. Ogólne zasady wykonania robót

Ogólne zasady wykonania robót podano w ST D.00.00.00 „Wymagania ogólne” p.5.

Wykonawca przedstawi Inżynierowi do akceptacji Projekt Organizacji i Harmonogram Robót uwzględniający wszystkie warunki w jakich będą wykonywane wykopy.

5.2. Wykonanie wykopów

Wykonanie wykopu polega na wybraniu gruntu do odpowiedniej głębokości, wyprofilowaniu powierzchni dna wykopu do wymaganego spadku oraz zagęszczenie gruntu do wymaganych parametrów.

Zagęszczenie dna wykopu należy kontrolować wg normalnej próby Proctora, przeprowadzonej zgodnie z BN-77/8931-12 lub dla gruntów gruboziarnistych płytą VSS zgodnie z PN-S-02205.

Po wykonaniu wykopów Wykonawca dokona zabezpieczenia wykopów przed przedostawaniem się do niego wody (opadowej i gruntowej). W tym celu, niezależnie od budowy urządzeń stanowiących elementy systemów odwadniających ujętych w Dokumentacji Projektowej, Wykonawca powinien, o ile wymagają tego warunki terenowe, wykonać urządzenia, które zapewniają odprowadzenie wód gruntowych i opadowych poza obszar robót ziemnych, tak aby zabezpieczyć grunty przed zawilgoceniem i nawodnieniem. Wykonawca będzie własnym staraniem utrzymywał system odwodnienia przez cały niezbędny czas. Wykonawca ma obowiązek takiego wykonywania wykopów, aby powierzchnia gruntu nadawać w całym okresie trwania Robót spadki, zapewniające prawidłowe odwodnienie. Jeżeli nastąpi zawilgocenie gruntu w wykopie, to osuszenie gruntu oraz dodatkowe naprawy Wykonawca wykona na własny koszt.

Wilgotność gruntu w wykopie przy zagęszczeniu nie powinna różnić się od wilgotności optymalnej:

- w gruntach niespoistych $\pm 2\%$,
- w gruntach mało i średnio spoistych $+ 0\%$ i -2% ,

Jeżeli wyprofilowane i zagęszczone dno wykopu uległo nadmiernemu zawilgoceniu, to przed przystąpieniem do dalszych Robót należy odczekać do czasu jego naturalnego osuszenia lub użyć środków zaakceptowanych przez Inżyniera i Projektanta.

Technologia wykonania wykopu musi umożliwiać jego prawidłowe odwodnienie w całym okresie trwania Robót ziemnych, zaleca się postępowanie z wykopem w kierunku podnoszenia się niwelety. Wykonawca przedstawi do akceptacji Inżyniera przewidywany sposób odwodnienia wykopów oraz sprzęt do tego przewidziany. Akceptacja odwodnienia przez Inżyniera nie wyłącza odpowiedzialności Wykonawcy za doprowadzenie gruntu do wilgotności optymalnej.

Niezależnie od budowy urządzeń stanowiących elementy systemów odwadniających ujętych w Dokumentacji Projektowej, Wykonawca powinien, o ile wymagają tego warunki terenowe, wykonać urządzenia, które zapewniają odprowadzenie wód gruntowych i opadowych poza obszar robót ziemnych tak, aby zabezpieczyć grunty przed nadmiernym zawilgoceniem i nawodnieniem.

Wykonawca ma obowiązek takiego wykonania wykopów, aby powierzchniom gruntu nadawać w całym okresie trwania robót spadki, zapewniające prawidłowe odwodnienie. Jeżeli wskutek zaniedbania Wykonawcy grunty ulegną nawodnieniu, które spowoduje ich

długotrwałą nieprzydatność, Wykonawca ma obowiązek usunięcia tych gruntów i zastąpienia ich gruntami przydatnymi na własny koszt bez jakichkolwiek dodatkowych opłat ze strony Zamawiającego za te czynności, jak również za dowieziony grunt. Źródła wody, odsłonięte przy wykonywaniu wykopów, należy ująć w rowy lub dreny. Wody opadowe i gruntowe należy odprowadzić poza teren pasa robót ziemnych. Rowy boczne powinny być wykonane zgodnie z Dokumentacją Projektową. Dokładność wykonania skarp rowów powinna być zgodna z określoną dla skarp wykopów w p. 5.3.3.

Sposób i kolejność realizacji wykopów musi uwzględniać etapowanie Robót i ich postęp w pozostałych elementach Robót. Niedopuszczalne jest wykonywanie wykopów z wyprzedzeniem powodującym utrudnienia w realizacji innych Robót lub w sposób powodujący zagrożenie ruchu pieszego lub kołowego.

Warunkiem rozpoczęcia wykopów poniżej zwierciadła wody gruntowej, jest obniżenie tego zwierciadła do poziomu umożliwiającego wykonywanie Robót.

Wykopy należy wykonywać w sposób zapewniający stateczność oparcia obiektów sąsiednich oraz skarp wykopu. W przypadkach wątpliwych Wykonawca jest zobowiązany do wykonania obliczenia stateczności skarp oraz zabezpieczenia obiektów sąsiednich. Obliczenia te podlegają sprawdzeniu przez Inżyniera oraz Projektanta. Skarpy wykopów należy zabezpieczyć przed erozją spowodowaną spływem wód opadowych i roztopowych.

Jakiegokolwiek uszkodzenia obiektów sąsiednich oraz wykonanych skarp wykopu na skutek obsunięcia się gruntu, Wykonawca usunie własnym staraniem.

Grunty z wykopów należy przewozić w sposób uniemożliwiający wysypywanie się przewożonego materiału na drogę lub nanoszenie gruntu na kołach samochodów na drogi dojazdowe. W wypadku wystąpienia zanieczyszczenia dróg dojazdowych przewożonym materiałem Wykonawca podejmie środki w celu uprzątnięcia materiału oraz uniemożliwienia dalszego zanieczyszczenia dróg lub poniesie koszty tych czynności wykonanych przez odpowiednie służby lub innych Wykonawców wskazanych przez Inżyniera. Roboty ziemne należy prowadzić pod stałym nadzorem geotechnicznym.

W miejscach występowania wysokich skarp prace należy prowadzić pod stałą kontrolą specjalistów od osuwisk.

5.3. Wymagania dla wykonanych wykopów

Wykopy należy wykonywać z zachowaniem poniższych wymagań.

- nierówności powierzchni mierzone łatą długości 3 m nie mogą być większe niż ± 4 cm;
- pochylenie poprzeczne powierzchni nie różniące się od założonego o więcej niż ± 1 %;
- różnica w stosunku do projektowanych rzędnych powierzchni nie może przekraczać $+2$ cm, -3 cm;
- szerokość korpusu ziemnego w wykopie nie większa niż ± 10 cm;
- oś korpusu ziemnego w wykopie przesunięta od osi projektowanej o nie więcej niż ± 10 cm.

6. KONTROLA JAKOŚCI ROBÓT

6.1. Ogólne zasady kontroli jakości robót

Ogólne zasady kontroli jakości robót podano w ST D.00.00.00 „Wymagania ogólne” p.6.

6.2. Badania i pomiary w czasie wykonywania robót ziemnych

Sprawdzenie wykonania wykopu polega na kontrolowaniu zgodności z wymaganiami określonymi w niniejszej ST oraz w Dokumentacji Projektowej.

W czasie kontroli szczególną uwagę należy zwrócić na:

- a) odspajanie gruntów w sposób nie pogarszający ich właściwości;
- b) zapewnienie stateczności skarp;
- c) odwodnienie wykopów w czasie wykonywania Robót i po ich zakończeniu;
- d) dokładność wykonania wykopów;
- e) zagęszczenie i nośność gruntu w wykopie;
- f) bieżące oczyszczanie nawierzchni jezdni z zanieczyszczeń nanoszonych samochodami przewożącymi grunt.

Tab. 1. Częstotliwość oraz zakres badań i pomiarów wykonanych robót ziemnych

Lp.	Badana cecha	Minimalna częstotliwość badań i pomiarów
1	Rzędne powierzchni dna wykopu	Pomiar taśmą szablonem, łatą o długości 3 m i poziomą lub niwelatorem: - w punktach głównych łuku, na prostych - w odstępach co 200 m, - na łukach o $R \geq 100$ m - co 100 m, - na łukach o $R < 100$ m oraz w miejscach, które budzą wątpliwości - co 50 m, - przy wykopach nieliniowych, miejscowych (zatoki, zjazdy, przepusty itp.) - w punktach charakterystycznych
2	Równość powierzchni dna wykopu pod konstrukcję nawierzchni	
3	Pochylenie poprzeczne powierzchni dna wykopu pod konstrukcję naw	
4	Pochylenie skarp	
5	Równość skarp	
6	Szerokość rowów	
7	Rzędne profilu dna rowu	
8	Badanie wskaźnika zagęszczenia	
9	Badanie nośności	

	dzienną działkę roboczą (dla danego rodzaju wykopu)
--	---

Wymagania dotyczące dokładności wykonania wykopów podano w p.5.3.

6.3. Wymagania dotyczące zagęszczenia i nośności gruntu

Bezpośrednio po profilowaniu dna wykopu należy przystąpić do jego zagęszczania. Zagęszczanie należy kontynuować do osiągnięcia wymaganego wskaźnika zagęszczenia lub odkształcenia oraz wtórnego modułu odkształcenia.

Wskaźnik zagęszczenia I_s należy określać w porównaniu do wyników otrzymanych wg normalnej próby Proctora, zgodnie z BN-77/8931-12. W przypadkach, gdy jednocześnie ze wskaźnikiem zagęszczenia wymagane jest badanie modułu odkształcenia lub gdy w dnie wykopu występują grunty, dla których określenie wskaźnika zagęszczenia jest trudne, do badania można wykorzystać płytę statyczną typu VSS, wg PN-S-02205:1998.

Badanie modułu odkształcenia oraz wskaźnika odkształcenia polega na statycznym obciążaniu gruntu płytą o średnicy $D=300$ mm, stopniowo co 0,05 MPa. Końcowe obciążenie doprowadza się do wartości równej:

- 0,25 MPa - dla dna wykopu w stanie rodzimym (wg PN-S-02205:1998),
- 0,35 MPa - dla dna wykopu po wzmocnieniu lub ulepszeniu (wg PN-S-02205:1998).

Moduły odkształcenia pierwotny E_1 i wtórny E_2 , odpowiadające przyrostowi osiadań wywołanemu przyrostem obciążenia jednostkowego w zakresie:

- od 0,05 do 0,15 MPa - dla dna wykopu w stanie rodzimym (wg PN-S-02205:1998),
- od 0,15 do 0,25 MPa - dla dna wykopu po wzmocnieniu lub ulepszeniu (wg PN-S-02205:1998),

obliczamy na podstawie wzoru:

$$E_1, E_2 = 3/4D (\Delta p / \Delta s) \quad [MPa]$$

gdzie:

- D - średnica płyty ($D=300$), mm
- Δp - różnica nacisków ($\Delta p=0,10$), MPa
- Δs - przyrost osiadań odpowiadający różnicy nacisków, mm

Wartości wskaźnika zagęszczenia I_s lub wskaźnika odkształcenia $I_o = E_2 / E_1$, oraz wartości wtórnego modułu odkształcenia E_2 powinny odpowiadać parametrom podanym w Tabeli 2.

Badanie nośności pod elementy kanalizacji i przepusty w korpusie drogowym, wykonać za pomocą lekkiej płyty do badań dynamicznych, poprzez określenie dynamicznego modułu odkształcenia podłoża E_v . Wartość E_2 określa się poprzez przeliczenie parametru E_v z wykorzystaniem stosownych dla gruntu w podłożu współczynników korelacyjnych.

Tab. 2. Wymagania dla wskaźnika zagęszczenia, wskaźnika odkształcenia i nośności w wykopie

Rodzaj wykopu	I_s	I_o	E_2
dno wykopu jako bezpośrednie podłoże pod konstrukcję nawierzchni, po wzmocnieniu ¹⁾ lub wykonaniu warstwy technologicznej:			
- KR6	$\geq 1,03$	$\leq 2,20$	≥ 120 MPa
- KR5	$\geq 1,03$	$\leq 2,20$	≥ 120 MPa
- KR4	$\geq 1,03$	$\leq 2,20$	≥ 120 MPa
dno wykopu pod konstrukcję nawierzchni, jako rodzime podłoże lub po doprowadzeniu do G1 lub wzmocnieniu ²⁾ :			
- KR3	$\geq 1,03$	$\leq 2,20$	≥ 120 MPa
- KR2	$\geq 1,00$	$\leq 2,20$	≥ 100 MPa
- KR1	$\geq 1,00$	$\leq 2,20$	≥ 100 MPa
dno wykopu jako podłoże-koryto pod nawierzchnię zjazdów	$\geq 1,00$	$\leq 2,20$	nie bada się
dno wykopu pod elementy odwodnienia			
- na głębokości do 1,20 m od powierzchni podłoża koryta	$\geq 1,00$	$\leq 2,20$	≥ 45 ³⁾ / 60 ³⁾ MPa ⁴⁾
- na głębokości > 1,20 m od powierzchni podłoża koryta	$\geq 0,97$	$\leq 2,50$	≥ 30 ³⁾ / 40 ³⁾ MPa ⁴⁾
¹⁾ doziarnienie lub stabilizacja hydrauliczna			
²⁾ dot. gruntów spoistych w podłożu			
³⁾ dot. gruntów niespoistych w podłożu			
⁴⁾ nośność dna wykopu badana jedynie dla wykopów pod przepusty i elementy kanalizacji w korpusie drogowym			

W przypadkach gdy dno wykopu stanowią grunty o grupie nośności < G1 oraz jeżeli wartości wskaźnika zagęszczenia oraz nośności nie mogą być osiągnięte przez bezpośrednie zagęszczanie gruntów rodzimych, to należy podjąć środki w celu ulepszenia gruntu w wykopie, umożliwiającego uzyskanie wymaganych wartości wskaźnika zagęszczenia (I_s , I_o) oraz wtórnego modułu odkształcenia (E_2). Możliwe do zastosowania środki proponuje Wykonawca i przedstawia do akceptacji Inżynierowi.

Częstotliwość badań wskaźnika zagęszczenia gruntu w wykopach należy przyjmować wg PN-S-02205 pkt 3.2.11.

Wyniki kontroli zagęszczenia i nośności gruntu w wykopie Wykonawca powinien wpisywać do dokumentów laboratoryjnych. Uzyskanie prawidłowych wyników zagęszczenia oraz nośności konkretnej warstwy w wykopie powinno być potwierdzone przez Inżyniera wpisem w dzienniku budowy.

6.4. Zasady postępowania z wadliwie wykonanymi robotami

Wszystkie Roboty, które wykazują większe odchylenia wymagań od określonych w punktach 5 i 6 niniejszej ST podlegają niezbędnym poprawkom lub rozbiorce i ponownemu wykonaniu, zależnie od decyzji Inżyniera, na koszt i staraniem Wykonawcy.

Stosowanie obniżek ceny za niewłaściwą jakość Robót jest niedopuszczalne.

7. OBMIAR ROBÓT

7.1. Ogólne zasady obmiaru robót

Ogólne zasady obmiaru robót podano w ST D.00.00.00 „Wymagania ogólne” p.7.

7.2. Jednostka obmiarowa

Jednostką obmiarową jest dla wykonania wykopów w gruntach nieskalistych:

- wykonanie wykopów w gruntach nieskalistych z transportem gruntu na tymczasowe składowisko lub w miejsce wbudowania w nasyp lub na wysypisko, także na odkład - metr sześcienny (m^3),

8. ODBIÓR ROBÓT

8.1. Ogólne zasady odbioru robót

Ogólne zasady odbioru robót podano w ST D.00.00.00 „Wymagania ogólne” p.8.

8.2. Sposób odbioru robót

Roboty ziemne uznaje się za wykonane zgodnie z Dokumentacją Projektową i wymaganiami ST jeżeli wszystkie wyniki badań przeprowadzonych przy odbiorach okazały się zgodne z wymogami.

W przypadku niezgodności choć jednego elementu Robót z wymaganiami, roboty ziemne uznaje się za wykonane niezgodnie z Dokumentacją Projektową i ST. Wykonawca zobowiązany jest do ich naprawy na własny koszt i własnym staraniem. Technologia naprawy musi być uzgodniona z Inżynierem.

9. PODSTAWA PŁATNOŚCI

9.1. Ogólne ustalenia dotyczące podstawy płatności

Ogólne ustalenia dotyczące podstawy płatności podano w ST D.00.00.00 „Wymagania ogólne” p.9.

9.2. Cena jednostki obmiarowej

Płaci się za jednostkę obmiarową wg p.7.2 wykonanego wykopu, na podstawie obmiaru i oceny jakości Robót w oparciu o wyniki pomiarów i badań laboratoryjnych.

Cena jednostkowa wykonanych wykopów wraz z transportem wg podziału zawartego w Przedmiarze robót obejmuje:

- prace pomiarowe i przygotowawcze,
- wykonanie wykopu,
- opłaty za pozyskanie miejsca odkładu,
- wykonanie i rozebranie dróg objazdowych,
- przygotowanie zaplecza pod wywiezienie nadmiaru gruntu z wykopów przeznaczonego do wbudowania w nasyp,
- wykonanie dróg technologicznych do transportu gruntu i ich bieżące utrzymanie,
- transport gruntu na tymczasowe składowisko lub w miejsce wbudowania w nasyp lub na wysypisko, także na odkład,
- zagospodarowanie gruntu nie nadającego się do wbudowania w nasyp, zgodnie z ustawą o odpadach i zgodnie z przepisami ochrony środowiska, poprzez wywóz na właściwe składowisko lub wysypisko Wykonawcy,
- pokrycie kosztów wysypiska łącznie z kosztami pozyskania miejsca odkładu, składowania, utylizacji, oraz kosztów wykonania i rozebrania dróg dojazdowych do wysypiska,
- koszty składowiska łącznie z kosztami pozyskania miejsca odkładu (dzierżawy), składowania, likwidacji i rekultywacji terenu po składowisku, jak również koszty wykonania i rozebrania dróg dojazdowych do składowiska,
- profilowanie dna wykopu oraz skarp w wykopie i rowu zgodnie z Dokumentacją Projektową
- zagęszczenie dna wykopu do wymaganych parametrów,
- ewentualne wykonanie obliczeń stateczności skarp wykopu w sytuacjach przewidzianych niniejszą ST, wraz z nadzorem geotechnicznym
- zabezpieczenie skarp wykopu w sposób określony przez Wykonawcę na zasadach wg p.5. oraz we wszelkich niezbędnych przypadkach (deskowania stałe lub przesuwne, albo inne sposoby określone przez Wykonawcę w PZJ),
- usunięcie wszelkich uszkodzeń obiektów powstałych na skutek wykopów, w tym wykonanych skarp wykopu,
- odwodnienie wykopu na czas niezbędny do jego wykonania i utrzymania,
- zabezpieczenie skarp wykopów przed erozją spowodowaną opadami atmosferycznymi i bieżące naprawy,
- doprowadzenie gruntu do właściwej wilgotności w wypadku nadmiernego nawilgocenia,
- koszty ulepszenia gruntu w wykopie w sytuacjach przewidzianych w p.6.3,

- bieżące utrzymanie w czystości nawierzchni jezdni - usuwanie zanieczyszczeń nanoszonych samochodami przewożącymi grunt,
- rekultywacja terenu tymczasowego składowiska lub wysypiska i opłaty z tym związane,
- wykonanie wszystkich niezbędnych badań, pomiarów, prób i sprawdzeń,
- badania gruntu w celu ustalenia ich przydatności do wbudowania w nasyp,
- oznakowanie i zabezpieczenie Robót i jego utrzymanie,
- wykonanie innych czynności niezbędnych do realizacji Robót objętych niniejszą ST, zgodnie z Dokumentacją Projektową.

10. PRZEPISY ZWIĄZANE

10.1. Normy

PN-S-02205:1998	Drogi samochodowe. Roboty ziemne. Wymagania i badania.
PN-B-06050:1999	Geotechnika. Roboty ziemne. Wymagania ogólne.
BN-77/8931-12	Drogi samochodowe. Oznaczenie wskaźnika zagęszczenia gruntu.
PN-86/B-02480	Grunty budowlane. Określenia. Symbole. Podział i opis gruntów.
PN-81/B-04452	Grunty budowlane. Badania polowe.
PN-88/B-04481	Grunty budowlane. Badania próbek gruntów.
BN-64/8931-02	Drogi samochodowe. Oznaczenie modułu odkształcenia nawierzchni podatnych i podłoża przez obciążenie płytą.

10.2. Inne dokumenty

Wykonanie i odbiór robót ziemnych dla dróg szybkiego ruchu, IBDiM, Warszawa 1978.
Instrukcja badań podłoża gruntowego budowli drogowych i mostowych, GDDP, Warszawa 1998.
Katalog typowych konstrukcji nawierzchni podatnych i półsztywnych, IBDiM, Warszawa 1997.
Wytyczne wzmacniania podłoża gruntowego w budownictwie drogowym, IBDiM, Warszawa 2002.
Dz. U. Nr 62, poz. 628, Ustawa z dnia 27 kwietnia 2001 r. o odpadach.

D.02.00.00 ROBOTY ZIEMNE**D.02.03.01 WYKONANIE NASYPÓW****D.02.03.01.01 WYKONANIE NASYPÓW Z GRUNTU KAT. I-IV UZYSKANEGO Z WYKOPU WRAZ Z TRANSPORTEM****1. WSTĘP****1.1. Przedmiot ST**

Przedmiotem niniejszej specyfikacji technicznej są wymagania dotyczące wykonania i odbioru Robót związanych z wykonaniem nasypów, w ramach zadania inwestycyjnego: „Modernizacja drogi transportu rolniczego w miejscowości Wielkie Lniska w technologii nawierzchni asfaltowej na odcinku od km 0+000,00 do km 0+990,00”.

1.2. Zakres stosowania ST

ST jest stosowana jako Dokument Przetargowy i Kontraktowy przy zleceniu i realizacji Robót wymienionych w p. 1.1.

1.3. Zakres Robót objętych ST

Ustalenia zawarte w niniejszej specyfikacji dotyczą wykonania Robót wymienionych w p.1.1 i obejmują wykonanie nasypów dla całości przedmiotowego zadania, jako nasypów pod:

- konstrukcję jezdni i zjazdów
- z gruntu uzyskanego z wykopu pod budowę kanalizacji deszczowej oraz z korytowania wraz z transportem w lokalizacjach zgodnych z Dokumentacją Projektową.

1.4. Określenia podstawowe

Określenia podane w niniejszej ST są zgodne z polskimi normami, Dokumentacją Projektową oraz definicjami zawartymi w ST D.00.00.00. „Wymagania ogólne” p.1.4.

1.5. Ogólne wymagania dotyczące Robót

Wykonawca jest odpowiedzialny za jakość ich wykonania oraz za zgodność z Dokumentacją Projektową i poleceniami Inżyniera. Ogólne wymagania dotyczące Robót podano w ST D.00.00.00. „Wymagania ogólne” p.1.5.

2. MATERIAŁY**2.1. Ogólne wymagania dotyczące materiałów**

Ogólne wymagania dotyczące materiałów, ich pozyskiwania i składowania, podano w ST D.00.00.00. p.2.

Nasypy wykonuje się z gruntów pozyskanych przez Wykonawcę z wykopu w ramach prowadzonych prac na obszarze objętym zadaniem oraz dokopu. Nasypy wykonywane z gruntów z dokopu oraz z gruntów pobranych bezpośrednio z wykopu, mogą być wykonywane jedynie z gruntów spełniających szczegółowe wymagania niniejszej ST oraz po zatwierdzeniu wbudowywanej partii przez Inżyniera.

Inżynier może dopuścić wykonanie części nasypów z gruntów z wykopu nie spełniających wymagań niniejszej ST, pod warunkiem ich uszlachetnienia spoiwami hydraulicznymi lub chemicznymi lub poprzez doziarnienie. Metodę uszlachetnienia wybiera i przedstawia do zatwierdzenia Inżynierowi oraz Projektantowi Wykonawca. Warunkiem dopuszczenia do wbudowania gruntu z ukopu niespełniającego poniższych wymagań jest uzyskanie na uszlachetnionym gruncie wymaganego wskaźnika nośności CBR, wymaganej nośności E₂ ułożonej warstwy oraz wskaźnika zagęszczenia I_s lub I_p, jak również kąta tarcia wewnętrznego umożliwiającego formowanie skarp nasypów zgodnie z dokumentacją projektową.

Grunty o wskaźniku różnoziarnistości mniejszym od 3, można stosować warunkowo, jeśli próby na odcinku próbnym wykażą możliwość uzyskania wymaganego zagęszczenia (wskaźnika nośności CBR, wymaganej nośności E₂ i wskaźnika zagęszczenia) i zaprojektowanego pochylenia skarp.

Jako materiał doziarniający może zostać użyty grunt z wykopu lub dokopu, spełniający wymagania ST i umożliwiający osiągnięcie wymaganych parametrów zagęszczenia, nośności i zaprojektowanego pochylenia skarp.

2.2. Wymagania podstawowe dla materiałów do budowy korpusów nasypów

Dopuszcza się wykonanie nasypów wyłącznie z gruntów, które spełniają szczegółowe wymagania zawarte w normie PN-S-02205:1998:

- pod względem przydatności do budowy nasypów - jako grunty przydatne i przydatne z zastrzeżeniami - z zachowaniem zastrzeżeń w tablicy 2 powyższej normy,
- pod względem wysadzinowości - jako grunty niewysadzinowe, wątpliwe i wysadzinowe (dopuszczone jako przydatne z zastrzeżeniami jw.).

2.2.1. Ponadto grunty użyte do wykonania nasypów (do bezpośredniego wbudowania) powinny spełniać następujące warunki:

- a) wskaźnik jednorodności uziarnienia $C_u \geq 3$,
- b) granica płynności $w_L \leq 60\%$
- c) zawartość części organicznych $I_{om} \leq 2\%$ (z wyjątkiem piasków próchniczych o $I_{om} \leq 5\%$),
- d) gęstość objętościowa szkieletu gruntowego $\rho_{ds} > 1,6 \text{ g/cm}^3$

2.2.2. Wymagania dla gruntów w podstawie nasypu

Grunty w podstawie nasypu powinny spełniać wymagania jak dla gruntów do budowy dolnych warstw nasypu wg p.2.2 i 2.2.1 i powinny pozwolić na osiągnięcie wymaganych parametrów nośności i zagęszczenia.

W przypadku gdy wartości wskaźnika zagęszczenia oraz nośności nie mogą być osiągnięte przez bezpośrednie zagęszczanie gruntów rodzimych w podstawie nasypu, obowiązują zapisy p.5.3.6, tzn. należy podjąć środki w celu ulepszenia gruntu w podstawie nasypu, umożliwiające uzyskanie wymaganych wartości wskaźnika zagęszczenia (I_s , I_o) oraz modułu odkształcenia (E_2). Możliwe do zastosowania środki i technologię proponuje Wykonawca i przedstawia do akceptacji Inżynierowi i Projektantowi.

2.3. Materiał z wykopu

Wykonawca przedstawi do akceptacji Inżyniera lokalizację oraz wyniki badań gruntu z wykopu przeznaczonego do wykonania nasypów, jak również ewentualny sposób jego ulepszenia, doziarnienia oraz sposób rekultywacji dokopu, w terminie 14 dni przed rozpoczęciem jego wbudowywania.

Przebadany i zatwierdzony przez Inżyniera grunt z ukopu, w przypadku braku możliwości bezpośredniego wbudowania w nasyp, powinien być złożony na składowisku przyobiektowym Wykonawcy i chroniony przed zanieczyszczeniem i zawilgoceniem do czasu wbudowania.

Grunty z wykopu nie spełniające wymagań niniejszej ST lecz dopuszczone przez Inżyniera do wbudowania po wcześniejszym uszlachetnieniu poprzez zastosowanie spoiw hydraulicznych lub chemicznych lub doziarnieniu należy przewieźć na oddzielne miejsce tymczasowego składowania lub za zgodą Inżyniera bezpośrednio w miejsce wbudowania gdzie zostaną uszlachetnione metodą „na miejscu”.

Odpowiedzialnym za miejsce odkładu gruntu z wykopu i dokopu poza pasem drogowym jest Wykonawca, który poniesie wszelkie koszty i spełni wszystkie formalności (m.in. ochrony środowiska) związane z jego przygotowaniem, składowaniem i późniejszą rekultywacją.

3. SPRZĘT

3.1. Ogólne wymagania dotyczące sprzętu

Ogólne wymagania i ustalenia dotyczące sprzętu określono w ST D.00.00.00 „Wymagania ogólne” p.3.

3.2. Sprzęt do robót ziemnych

Stosowany sprzęt powinien być zgodny z warunkami Kontraktu oraz ofertą Wykonawcy przedstawioną w PZJ i zaakceptowaną przez Inżyniera.

Przy mechanicznym wykonywaniu Robót zaleca się aby Wykonawca dysponował następującym sprawnym technicznie sprzętem:

- koparka,
- równiarka,
- spycharka,
- walce gładkie i ogumione,
- ubijaki spalinowe,
- lekkie walce ręczne,
- sprzęt do robót ręcznych.

4. TRANSPORT

4.1. Ogólne wymagania dotyczące transportu

Ogólne wymagania dotyczące transportu podano w ST D.00.00.00 „Wymagania ogólne” p.4.

4.2. Transport gruntów

Przewiduje się transport gruntu następującymi środkami transportu:

- samochodami samowyladowczymi,
- samochodami skrzyniowymi
- innym sprzętem zgodnym z warunkami Kontraktu i ofertą Wykonawcy przedstawioną w PZJ i zatwierdzoną przez Inżyniera.

5. WYKONANIE ROBÓT

5.1. Ogólne zasady wykonania robót

Ogólne zasady wykonania robót podano w ST D.00.00.00 „Wymagania ogólne” p.5.

5.2. Wykonanie nasypów

5.2.1. Wybór gruntów i materiałów do wykonania nasypów

Wybór gruntów i materiałów do wykonania nasypów powinien być dokonany z uwzględnieniem zasad podanych w p.2 i p.6.

5.2.2. Ogólne zasady wykonania nasypów

Nasypy powinny być wznoszone przy zachowaniu przekroju poprzecznego i profilu podłużnego, które określono w Dokumentacji Projektowej.

Podstawowe zasady wbudowywania gruntów w nasyp:

- Grunt przewieziony w miejsce wbudowania powinien być bezzwłocznie wbudowany w nasyp. Inżynier może dopuścić czasowe składowanie gruntu w miejscu wbudowania, pod warunkiem jego zabezpieczenia przed nadmiernym zawilgoceniem;
- Budowanie nasypów należy przeprowadzać metodą warstwową równomiernie na całej jego szerokości;
- Grubość warstw w stanie luźnym powinny być odpowiednio dobrane, w zależności od rodzaju gruntu i sprzętu używanego do zagęszczania. Przystąpienie do wbudowania kolejnej warstwy nasypu może nastąpić dopiero po stwierdzeniu przez Inżyniera prawidłowego wykonania warstwy poprzedniej;
- Grunty o różnych właściwościach należy układać w oddzielnych warstwach o jednakowej grubości na całej szerokości wykopu. W przypadku wykonywania nasypów z gruntów spoistych należy wbudowywać je jedynie do wysokości 2 m od poziomu podłoża-koryta. Górne warstwy nasypu należy wykonać z gruntów niespoistych;
- Warstwy gruntu przepuszczalnego należy układać poziomo, a warstwy gruntu mało przepuszczalnego ze spadkiem górnej powierzchni około $4\% \pm 1\%$. Ukształtowanie powierzchni warstwy powinno uniemożliwiać lokalne gromadzenie się wody;
- Nasypy w obrębie przepustów należy wykonywać równocześnie z obu stron przepustu z jednakowych, dobrze zagęszczonych poziomych warstw gruntu.
- W przypadku poszerzenia istniejącego nasypu, należy wykonywać w jego skarpie stopnie o szerokości do 1,0 m. Spadek górnej powierzchni stopni powinien wynosić $4\% \pm 1\%$ w kierunku zgodnym z pochyleniem skarpy. Wycięcie stopni obowiązuje zawsze przy wykonywaniu styku dwóch przyległych części nasypu, wykonanych z gruntów o różnych właściwościach lub w różnym czasie.
- W przypadku budowy nasypu na zboczu o pochyleniu od 1:5 do 1:2 należy zabezpieczyć go przed zsuwaniem się po zboczu, przez wycięcie w podstawie nasypu (zboczu) stopni jw.

5.2.3. Wykonywanie nasypów w okresie deszczów

Wykonywanie nasypów należy przerwać, jeżeli wilgotność gruntu przekracza wartość dopuszczalną to znaczy jest większa o więcej niż 10% od wartości wilgotności optymalnej.

Na warstwie gruntu nadmierne zawilgocone nie wolno układać następnej warstwy gruntu.

Osuszenie można przeprowadzić w sposób mechaniczny lub chemiczny, poprzez wymieszanie z wapnem palonym albo hydratyzowanym. W celu zabezpieczenia nasypu przed nadmiernym zawilgoceniem, poszczególne jego warstwy po zakończeniu robót ziemnych powinny mieć równe powierzchnie i spadki wymagane dla prawidłowego odwodnienia. W okresie deszczowym nie należy pozostawiać nie zagęszczonej warstwy do dnia następnego. Jeżeli grunt w warstwie niezagęszczonej uległ nadmiernemu zawilgoceniu (powyżej 10% od wartości wilgotności optymalnej), a Wykonawca nie jest w stanie go osuszyć i zagęścić w czasie zaakceptowanym przez Inżyniera, to może on nakazać usunięcie wadliwej warstwy na koszt i staraniem Wykonawcy oraz ponowne poprawne jej wykonanie.

Jeżeli wskutek zaniedbania Wykonawcy gruntu w podstawie nasypu ulegną nadmiernemu zawilgoceniu, które spowoduje ich czasową nieprzydatność, Wykonawca przed przystąpieniem do dalszych Robót ma obowiązek odczekać do czasu ich naturalnego osuszenia do wilgotności optymalnej lub użyć środków przyspieszających ten proces, zaakceptowanych przez Inżyniera i Projektanta. Roboty z tym związane Wykonawca wykona na koszt własny, bez jakichkolwiek dodatkowych opłat ze strony Zamawiającego.

Jeżeli wskutek zaniedbania Wykonawcy gruntu w podstawie nasypu ulegną nawodnieniu, które spowoduje ich długotrwałą nieprzydatność, Wykonawca ma obowiązek usunięcia tych gruntów i zastąpienia ich gruntami przydatnymi na własny koszt, bez jakichkolwiek dodatkowych opłat ze strony Zamawiającego za te czynności, jak również za dowieziony grunt.

5.2.4. Wykonywanie nasypów w okresie mrozów

Niedopuszczalne jest wykonywanie nasypów w temperaturze, przy której nie jest możliwe osiągnięcie w nasypie wymaganego wskaźnika zagęszczenia gruntów.

Nie dopuszcza się wbudowania w nasyp gruntów zamarzniętych lub gruntów przemieszczanych ze śniegiem lub lodem.

W czasie opadów śniegu wykonywanie nasypów powinno być przerwane. Przed wznowieniem prac należy usunąć śnieg z powierzchni wznoszonego nasypu.

Jeżeli warstwa niezagęszczonego gruntu zamarzła, to nie należy jej przed rozmarznieniem zagęszczać ani układać na niej następnych warstw. Po rozmarznieniu gruntu w warstwie należy ponownie wykonać całość badań jakościowych warstwy wg p.6 (wilgotność naturalną zagęszczenie, nośność, równość, spadki itp.)

Dopuszcza się stosowanie środków rozmrażających spełniających wymagania wyrobu budowlanego dopuszczonego do stosowania przy wykonywaniu robót budowlanych, na podstawie Ustawy z dn. 16 kwietnia 2004 r. o wyrobach budowlanych, zgodnie z zapisami p.2.3 SST D.00.00.00 oraz dopuszczonych przez Inżyniera.

5.2.5. Ogólne zasady zagęszczania gruntu

Każda warstwa gruntu jak najszybciej po jej rozłożeniu, powinna być zagęszczona z zastosowaniem sprzętu odpowiedniego dla danego rodzaju gruntu oraz występujących warunków gruntowo-wodnych.

Rozłożone warstwy gruntu należy zagęszczać od krawędzi nasypu w kierunku jego osi. Grubość warstwy zagęszczonego gruntu oraz liczbę przejazdów maszyny zagęszczającej zaleca się określić doświadczalnie w zależności od rodzaju gruntu i typu maszyny.

Wilgotność gruntu w czasie zagęszczania powinna być równa wilgotności optymalnej, z tolerancją:

- w gruntach niespoistych $\pm 2\%$
- w gruntach mało i średnio spoistych $+0\%$, -2% .

Zagęszczanie w miejscach wymiany gruntów prowadzić, zależnie od rzeczywistych warunków gruntowo-wodnych i głębokości wymiany:

- warstwowo - z zachowaniem warunków i wymagań jak przy budowaniu nasypów, z badaniami zagęszczenia i nośności każdej warstwy wymienianego gruntu;
- bezpośrednio po wykonaniu bagrowania metodą wykopów jamistych - z zasypywaniem wyrobisk gruntem nasypowym, z badaniami zagęszczenia i nośności przeprowadzanymi na górnej warstwie wymienionego gruntu, z zastosowaniem sondowania.

Wybraną metodę wbudowywania gruntu w miejscach wymiany Wykonawca przedstawi do zatwierdzenia Inżynierowi przed rozpoczęciem robót.

5.2.6. Wymagania dotyczące zagęszczenia i nośności

Zagęszczenie warstw nasypu należy określać za pomocą oznaczenia wskaźnika zagęszczenia I_s według BN-77/8931-12 lub wyznaczenia wskaźnika odkształcenia $I_0 = E_2 / E_1$ wg PN-S-02205:1998 -zależnie od uziarnienia stosowanych materiałów. Kontrolę zagęszczenia na podstawie określenia wskaźnika odkształcenia I_0 należy stosować dla gruntów, dla których nie jest możliwe oznaczenie wskaźnika zagęszczenia I_s oraz w przypadku konieczności równoczesnego oznaczenia wórnego modułu odkształcenia E_2 .

Kontrolę nośności na podstawie pomiaru wórnego modułu odkształcenia E_2 wg PN-S-02205:1998 należy przeprowadzić dla wszystkich warstw nasypu, w tym podstawy nasypu. Za zgodą Inżyniera badanie nośności warstw nasypu do przedostatniej warstwy nasypu (za wyjątkiem warstw nasypu zbrojonego) oraz jako wypełnienia poboczy, można przeprowadzać metodami alternatywnymi, np. lekką płytą do obciążeń dynamicznych. Badanie podstawy nasypu, przedostatniej oraz ostatniej górnej warstwy nasypu należy przeprowadzać wyłącznie poprzez statyczne obciążenie płytą VSS wg PN-S-02205:1998.

Badanie nośności warstw nasypu w granicach korpusu drogowego, jako obsypki i zasypki elementów przepustów oraz wypełnienia poboczy, wykonywać za pomocą lekkiej płyty do badań dynamicznych, poprzez określenie dynamicznego modułu odkształcenia E_v . Wartość E_2 określa się poprzez przeliczenie parametru E_v z wykorzystaniem współczynników korelacyjnych, stosownych dla gruntu w nasypie.

Badanie modułu odkształcenia oraz wskaźnika odkształcenia polega na statycznym obciążaniu gruntu płytą o średnicy $D=300$ mm, stopniowo co $0,05$ MPa. Końcowe obciążenie doprowadza się do wartości równej $0,25$ MPa (wg PN-S-02205:1998). Moduły odkształcenia pierwotny E_1 i wórnny E_2 , odpowiadające przyrostowi osiadań wywołanemu przyrostem obciążenia jednostkowego w zakresie od $0,05$ do $0,15$ MPa, obliczamy na podstawie wzoru:

$$E_1, E_2 = \frac{3}{4} D (\Delta p / \Delta s) \quad [\text{MPa}]$$

gdzie:

- D - średnica płyty ($D=300$), mm
- Δp - różnica nacisków ($\Delta p=0,10$), MPa
- Δs - przyrost osiadań odpowiadający różnicy nacisków, mm

Wartości wskaźnika zagęszczenia I_s lub wskaźnika odkształcenia I_0 , oraz wartości wórnego modułu odkształcenia E_2 powinny odpowiadać parametrom podanym w Tabeli 1.

Tab.1. Wymagania dla wskaźnika zagęszczenia, wskaźnika odkształcenia i modułu odkształcenia

Badana warstwa nasypu	I_s	I_0	E_2
<i>konstrukcje typu KR5, KR4</i>			
górna warstwa nasypu pod konstrukcję nawierzchni, pod warstwą technologiczną	$\geq 1,03$	$\leq 2,20$	≥ 120 MPa
warstwy nasypu na głębokości do $-1,2$ m od powierzchni podłoża-koryta	$\geq 1,00$	$\leq 2,20$	$\geq 30^{1)}/60^{2)}$ MPa
warstwy nasypu na głębokości poniżej $1,2$ m od powierzchni podłoża-koryta	$\geq 0,97$	$\leq 2,50$	$\geq 30^{1)}/40^{2)}$ MPa
warstwa podstawy nasypu	$\geq 0,97$	$\leq 2,50$	$\geq 30^{1)}/40^{2)}$ MPa ³⁾
Inne			
nasyp jako wypełnienie poboczy	$\geq 1,00$	$\leq 2,20$	≥ 120 MPa
nasyp w miejscach wymiany gruntów organicznych	$\geq 0,97$	$\leq 2,50$	$\geq 30^{1)}/40^{2)}$ MPa

¹⁾ dot. gruntów spoistych w nasypie

²⁾ dot. gruntów niespoistych w nasypie

³⁾ parametr nośności nie wymagany w przypadku wzmocnienia podłoża matracami geosyntetycznymi

Jeżeli wartości wskaźnika zagęszczenia oraz nośności nie mogą być osiągnięte przez bezpośrednie zagęszczanie gruntów rodzimych, to należy podjąć środki w celu ulepszenia gruntu w nasypie, umożliwiające uzyskanie wymaganych wartości wskaźnika zagęszczenia (I_s , I_0) oraz modułu odkształcenia (E_2). Możliwe do zastosowania środki i technologie proponuje Wykonawca i przedstawia do akceptacji Inżynierowi i Projektantowi.

Wyniki kontroli zagęszczenia i nośności gruntu w nasypie Wykonawca powinien wpisywać do dokumentów laboratoryjnych. Uzyskanie prawidłowych wyników zagęszczenia oraz nośności konkretnej warstwy w nasypie powinno być potwierdzone przez Inżyniera wpisem w dzienniku budowy.

5.2.6.1. W przypadku ulepszania gruntu w nasypie Wykonawca wykona odcinek próbny w celu:

- stwierdzenia, czy sprzęt budowlany do rozkładania i zagęszczania jest właściwy,
- określenia grubości warstwy gruntu w stanie luźnym, koniecznej do uzyskania wymaganej grubości po zagęszczeniu,
- ustalenia wymaganej ilości ulepszacza lub sposobu doziarnienia gruntu oraz liczby przejeżdż sprężu zagęszczającego, potrzebnej do uzyskania wymaganego wskaźnika zagęszczenia i nośności.

Na odcinku próbnym Wykonawca powinien użyć takich materiałów oraz sprzętu, jakie będą stosowane do wykonywania warstwy odsączającej/odcinającej na budowie.

Powierzchnia odcinka próbnego powinna wynosić od 600 do 800 m². Odcinek próbny powinien być zlokalizowany w miejscu wskazanym przez Inżyniera. Wykonawca może przystąpić do wykonywania podbudowy po zaakceptowaniu wyników z odcinka próbnego przez Inżyniera.

6. KONTROLA JAKOŚCI ROBÓT

6.1. Ogólne zasady kontroli jakości robót

Ogólne zasady kontroli jakości robót podano w ST D.00.00.00 „Wymagania ogólne” p.6.

6.2. Badania przydatności gruntów do wykonania nasypów

Badania przydatności gruntów do wykonania nasypów powinny być przeprowadzone zgodnie z PZJ na próbkach pobranych z każdej partii przeznaczonej do wbudowania w nasyp lecz nie rzadziej niż 1 raz na każde 3000 m³. Program badań obejmuje określenie w szczególności następujących właściwości:

skład granulometryczny z określeniem wskaźnika różnoziarnistości,

- a) zawartość części pylistych <0,075mm,
- b) zawartość części ilastych <0,02mm,
- c) zawartość części organicznych,
- d) wskaźnik piaszkowy ¹⁾,
- e) kapilarność bierną ¹⁾,
- f) współczynnik filtracji ²⁾,
- g) granicę płynności ³⁾,
- h) wilgotność naturalną
- i) wilgotność optymalną i maksymalną gęstość objętościową szkieletu gruntowego,
- j) wskaźnik nośności CBR.

* dodatkowe kryteria przy określaniu wyszedzinowości, stosowane w przypadkach wątpliwych, podstawowe kryterium - zawartość drobnych cząstek gruntu,

2) kryterium wymagane dla materiałów wg p.2.2.2

3) dot. gruntów spoistych

W przypadku gdy do budowy nasypów stosowane są grunty niewyszedzinowe, o udokumentowanej przez Wykonawcę stałości wymaganych cech, Inżynier może ograniczyć na jego wniosek, badane parametry do pozycji: a), b), d), g), i) oraz j).

Inżynier w dowolnym czasie może zażądać przedstawienia pełnych wyników badań dla danej partii materiału.

6.3. Badania jakości wykonania nasypu

Badania kontrolne prawidłowości wykonania poszczególnych warstw nasypu polegają na sprawdzeniu:

- a) prawidłowości rozmieszczenia gruntów o różnych właściwościach w nasypie,
- b) odwodnienia każdej warstwy,
- c) wilgotności naturalnej wbudowywanego gruntu - dopuszczalna odchyłka $\pm 2\%$ wilgotności optymalnej,
- d) grubości każdej wykonanej warstwy - dopuszczalna odchyłka ± 5 cm,
- e) wskaźnika zagęszczenia warstwy - wg p.5.3.6,
- f) nośności - wg p.5.3.6,
- g) przestrzegania ograniczeń dotyczących wbudowania gruntów w okresie deszczów i mrozów.

6.4. Sprawdzenie zagęszczenia i nośności warstw nasypu

Zagęszczenie i nośność każdej warstwy nasypu, nie grubszej niż 40 cm, oraz gruntu rodzimego do głębokości 0,5m od poniżej spodu warstwy humusu, należy kontrolować wg p.5.3.6 nie rzadziej niż:

- 3 razy na każde 5000 m² wykonanej warstwy nasypu lecz nie mniej niż 3 badania na warstwę, na każdej dziennej działce roboczej;
- 1 x / 50 mb nasypu jako wypełnienia poboczy.

6.5. Dokładność wykonania nasypów

Powinny zostać spełnione poniższe warunki:

- nierówności powierzchni mierzone łata długości 3 m nie mogą być większe niż ± 4 cm;

- pochylenie poprzeczne powierzchni nie różniące się od założonego o więcej niż $\pm 1\%$;
- różnica w stosunku do projektowanych rzędnych powierzchni nie może przekraczać $+2\text{ cm}$, -3 cm ;
- szerokość korpusu ziemnego w nasypie nie większa niż $\pm 10\text{ cm}$;
- oś korpusu ziemnego w nasypie przesunięta od osi projektowanej o nie więcej niż $\pm 10\text{ cm}$.

6.5.1. Pomiary powyższe należy wykonać taśmą szablonem, łatą o długości 3 m i poziomą elektroniczną lub niwelatorem. Częstotliwość pomiarów wynosi:

- co 200 m - w punktach głównych łuku, na prostych,
- co 100 m - na łukach o $R \geq 100\text{ m}$,
- co 50 m - na łukach o $R < 100\text{ m}$ oraz w miejscach które budzą wątpliwości,
- przy wykonywaniu nasypów nieliniowych, miejscowych - w punktach charakterystycznych.

6.6. Zasady postępowania z wadliwie wykonanymi robotami

Wszystkie materiały nie spełniające wymagań podanych w odpowiednich punktach specyfikacji, zostaną odrzucone. Jeśli materiały nie spełniające wymagań zostaną wbudowane lub zastosowane, to na polecenie Inżyniera Wykonawca wymieni je na właściwe, na własny koszt.

Wszystkie roboty, które wykazują większe odchylenia wyników od wymagań określonych w punktach 5 i 6 specyfikacji powinny być rozebrane i ponownie wykonane na koszt i staraniem Wykonawcy.

Stosowanie obniżek ceny za niewłaściwą jakość Robót jest niedopuszczalne.

7. OBMIAR ROBÓT

7.1. Ogólne zasady obmiaru robót

Ogólne zasady obmiaru robót podano w ST D.00.00.00 „Wymagania ogólne” p.7.

7.2. Jednostka obmiarowa

Jednostką obmiaru wykonania nasypów wraz z wszelkimi czynnościami mającymi na celu pozyskanie gruntu, jego transport i składowanie, ulepszenie, przygotowanie podłoża, zgodnie z zasadami określonymi w niniejszej ST, jest dla:

- wykonania nasypów z gruntu kat. I-IV uzyskanego z wykopu wraz z transportem - metr sześcienny (m^3),

8. ODBIÓR ROBÓT

8.1. Ogólne zasady odbioru robót

Ogólne zasady odbioru robót podano w ST D.00.00.00 „Wymagania ogólne” p.8.

8.2. Sposób odbioru robót

Roboty ziemne uznaje się za wykonane zgodnie z Dokumentacją Projektową jeżeli wszystkie wyniki badań przeprowadzonych przy odbiorach okazały się zgodne z wymogami pkt 5 i 6.

Przy odbiorze sprawdza się pochylenie górnej warstwy nasypu i nachylenie skarp.

Pomiary w czasie odbioru powinny być przeprowadzone przez Wykonawcę w obecności Inżyniera na zasadach określonych w ST D.00.00.00 „Wymagania Ogólne” pkt.8. dla Robót zanikających i ulegających zakryciu.

9. PODSTAWA PŁATNOŚCI

9.1. Ogólne ustalenia dotyczące podstawy płatności

Ogólne ustalenia dotyczące podstawy płatności podano w ST D.00.00.00 „Wymagania ogólne” p.9.

9.2. Cena jednostki obmiarowej

Płaci się za jednostkę obmiarową wg p.7.2 wykonanego nasypu, na podstawie obmiaru i oceny jakości Robót w oparciu o wyniki pomiarów i badań laboratoryjnych.

Cena jednostkowa jest ceną uśrednioną dla założonego sposobu wykonania i obejmuje:

- prace przygotowawcze i wytyczeniowe,
- załadunek i dowóz gruntu z miejsca składowania, także z odkładu,
- odwóz gruntu przewidzianego do usunięcia na wysypisko wraz z kosztami składowania i utylizacji,
- ulepszenie gruntu i doprowadzenie go do stanu zgodnego z niniejszą Specyfikacją - kiedy to jest wymagane, w tym doziarnienie
- zakup i transport materiałów do ulepszenia, wszelkie czynności technologiczne mające na celu ulepszenie gruntu i doprowadzenie go do stanu zgodnego z niniejszą Specyfikacją
- w przypadku konieczności ulepszenia w-wy nasypu - wykonanie odcinka próbnego o powierzchni i w miejscu uzgodnionym z Inżynierem,
- montaż reperów pomiarowych i prowadzenie bieżącego monitoringu osładań nasypów $\geq 6\text{m}$,

- wbudowanie i zagęszczenie gruntu,
- uzupełnienie gruntu przy zagęszczeniu
- profilowanie powierzchni skarp nasypów,
- utrzymanie w czystości dróg transportowych,
- wykonanie i utrzymanie odwodnienia nasypów podczas prowadzenia Robót, łącznie z doprowadzeniem gruntu do właściwej wilgotności,
- wykonanie wszystkich niezbędnych badań, pomiarów, prób i sprawdzeń,
- oznakowanie i zabezpieczenie Robót i jego utrzymanie,
- wykonanie innych czynności niezbędnych do realizacji Robót objętych niniejszą ST, zgodnie z Dokumentacją Projektową.

10. PRZEPISY ZWIĄZANE

10.1. Normy

PN-S-02205:1998	Drogi samochodowe. Roboty ziemne. Wymagania i badania
PN-B-04481:1988	Grunty budowlane. Badania próbek gruntów
PN-B-02480:1986	Grunty budowlane. Określenia. Symbole. Podział i opis gruntów
PN-B-04493:1960	Grunty budowlane. Oznaczanie kapilarności biemej
PN-EN 933-8:2001	Badania geometrycznych właściwości kruszyw Część 8: Ocena zawartości drobnych cząstek. Badania wskaźnika piaskowego.
BN-77/8931-12	Oznaczenie wskaźnika zagęszczenia gruntu
BN-64/8931-02	Drogi samochodowe. Oznaczenie modułu odkształcenia nawierzchni podatnych i podłoża przez obciążenie płytą.

10.2. Inne dokumenty

Wykonanie i odbiór robót ziemnych dla dróg szybkiego ruchu, IBDiM, Warszawa 1978.
Instrukcja badań podłoża gruntowego budowli drogowych i mostowych, GDDP, Warszawa 1998.
Katalog typowych konstrukcji nawierzchni podatnych i półsztywnych, IBDiM, Warszawa 1997.
Wytyczne wzmacniania podłoża gruntowego w budownictwie drogowym, IBDiM, Warszawa 2002.

D.04.00.00 PODBUDOWY

D.04.01.01 KORYTO WRAZ Z PROFILOWANIEM I ZAGĘSZCZENIEM PODŁOŻA

D.04.01.01.12 KORYTOWANIE ORAZ PROFILOWANIE I ZAGĘSZCZANIE PODŁOŻA O GŁĘBOKOŚCI DO 20 cm

D.04.01.01.14 KORYTOWANIE ORAZ PROFILOWANIE I ZAGĘSZCZANIE PODŁOŻA O GŁĘBOKOŚCI DO 40 cm

1. WSTĘP

1.1. Przedmiot ST

Przedmiotem niniejszej specyfikacji technicznej są wymagania dotyczące wykonania i odbioru Robót związanych z korytowaniem wraz z profilowaniem i zagęszczeniem podłoża, w ramach zadania inwestycyjnego: „Modernizacja drogi transportu rolniczego w miejscowości Wielkie Łniska w technologii nawierzchni asfaltowej na odcinku od km 0+000,00 do km 0+990,00”.

1.2. Zakres stosowania ST

ST jest stosowana jako Dokument Przetargowy i Kontraktowy przy zleceniu i realizacji Robót wymienionych w p. 1.1.

1.3. Zakres Robót objętych ST

Ustalenia zawarte w niniejszej specyfikacji dotyczą wykonania Robót wymienionych w p.1.1 i obejmują:

- korytowanie oraz profilowanie i zagęszczenie podłoża pod jezdnię - na głębokość do 40 cm,
 - korytowanie oraz profilowanie i zagęszczenie podłoża pod jezdnię, chodnik i zjazd - na głębokość do 20 cm,
- w lokalizacjach zgodnych z Dokumentacją Projektową.

Jako podłoże-koryto należy rozumieć warstwę leżącą bezpośrednio pod:

- warstwą z kruszywa stabilizowanego cementem

1.4. Określenia podstawowe

Określenia podane w niniejszej specyfikacji są zgodne z normami, wytycznymi i określeniami podanymi w ST D.00.00.00. „Wymagania ogólne” p.1.4.

1.5. Ogólne wymagania dotyczące Robót

Ogólne wymagania dotyczące Robót podano w ST D.00.00.00. „Wymagania ogólne” p.1.5.

Wykonawca jest odpowiedzialny za jakość wykonania Robót i ich zgodność z Dokumentacją Projektową i poleceniami Inżyniera.

2. MATERIAŁY

2.1. Ogólne wymagania dotyczące materiałów

Ogólne wymagania dotyczące materiałów, ich pozyskiwania i składowania podano w ST D.00.00.00 „Wymagania ogólne” p.2.

2.2. Rodzaje materiałów

Materiały nie występują.

3. SPRZĘT

3.1. Ogólne wymagania dotyczące sprzętu

Ogólne wymagania dotyczące sprzętu podano w ST D.00.00.00 „Wymagania ogólne” p.3.

3.2. Sprzęt do wykonania robót

Używany sprzęt powinien ponadto być zgodny z ofertą Wykonawcy i PZJ oraz uzyskać akceptację Inżyniera.

Przy mechanicznym wykonywaniu korytowania oraz profilowania i zagęszczaniu podłoża gruntowego Wykonawca powinien dysponować m.in. następującym sprawnym technicznie sprzętem:

1. Do korytowania i profilowania podłoża:
 - równiarka,
 - spycharka,
 - koparko-ladowarka,
 - sprzęt ręczny.
2. Do zagęszczania podłoża:
 - walec stalowy gładki i okolkowany,
 - walec ogumiony,
 - lekki walec ręczny
 - zagęszczarki płytowe wibracyjne ręczne,

- inny sprzęt ręczny.

Wykonawca do wykonania koryta, profilowania i zagęszczenia podłoża może użyć innego sprzętu wymienionego w PZJ i zaakceptowanego przez Inżyniera.

4. TRANSPORT

4.1. Ogólne wymagania dotyczące transportu

Ogólne wymagania dotyczące transportu podano w ST D.00.00.00 „Wymagania ogólne” p.4.

4.2. Transport sprzętu i materiałów

Ewentualny nadmiar gruntu z korytowania i profilowania podłoża należy wywieźć samochodami samowyladowczymi na składowisko lub wysypisko Wykonawcy, z zachowaniem czystości dróg dojazdowych. Wykonawca pokryje wszelkie koszty składowania i utylizacji nadmiaru gruntu.

5. WYKONANIE ROBÓT

5.1. Ogólne zasady wykonania robót

Ogólne zasady wykonania robót podano w ST D.00.00.00 „Wymagania ogólne” p.5.

5.2. Warunki przystąpienia do robót

Wykonawca przedstawi Inżynierowi do akceptacji Projekt Organizacji Robót na czas Robót i Harmonogram Robót uwzględniający wszystkie warunki, w jakich będzie wykonywane koryto. Harmonogram powinien uwzględniać wykonanie Robót odcinkami w taki sposób, aby zabezpieczyć koryto przed zawilgoceniem.

W czasie prowadzenia Robót należy wykonać tymczasowe odwodnienie w celu odprowadzenia ewentualnych wód opadowych.

5.3. Wykonanie koryta

W osi drogi i w rzędach równoległych do osi drogi lub w inny sposób zaakceptowany przez Inżyniera należy ustawić paliki lub szpilki. Rozmieszczenie palików lub szpilek powinno umożliwiać naciągnięcie sznurków lub linek do wytyczenia robót w odstępach nie większych niż co 10 metrów.

Rodzaj sprzętu, a w szczególności jego moc należy dostosować do rodzaju gruntu, w którym prowadzone są roboty i do trudności jego odspojenia. Koryto można wykonywać ręcznie, gdy jego szerokość nie pozwala na zastosowanie maszyn, na przykład na poszerzeniach lub w przypadku robót o małym zakresie. Sposób wykonania musi być zaakceptowany przez Inżyniera.

5.4. Profilowanie i zagęszczenie podłoża

Po oczyszczeniu powierzchni podłoża należy sprawdzić, czy istniejące rzedne terenu umożliwiają uzyskanie po profilowaniu zaprojektowanych rzędnych podłoża. Zaleca się, aby rzedne terenu przed profilowaniem były o co najmniej 5 cm wyższe niż projektowane rzedne podłoża.

Jeżeli powyższy warunek nie jest spełniony i występują zaniżenia poziomu w podłożu przewidzianym do profilowania, Wykonawca powinien spulchnić podłoże na głębokość zaakceptowaną przez Inżyniera, dowieźć dodatkowy grunt spełniający wymagania obowiązujące dla górnej strefy korpusu, w ilości koniecznej do uzyskania wymaganych rzędnych wysokościowych i zagęścić warstwę do uzyskania wartości wskaźnika zagęszczenia wg tab.1.

Wykonanie podłoża-koryta pod konstrukcję nawierzchni polega na profilowaniu dna koryta do wymaganego profilu (rzędnych, spadków podłużnych i poprzecznych) oraz zagęszczenie zgodnie z Dokumentacją Projektową. Spadki poprzeczne pod warstwę leżącą bezpośrednio na podłożu, należy wykonać zgodnie z Dokumentacją Projektową. Bezpośrednio po profilowaniu podłoża należy przystąpić do jego dogęszczania przez wałowanie.

Jakiegokolwiek nierówności powstałe przy zagęszczaniu powinny być naprawione przez Wykonawcę w sposób zaakceptowany przez Inżyniera. Pojawiające się w trakcie zagęszczania ulepszanego podłoża zaniżenia, rozwarstwienia powinny być natychmiast naprawiane przez wymianę mieszanki na pełną głębokość, wyrównanie i ponowne zagęszczenie. Powierzchnia zagęszczonej warstwy ulepszanego podłoża powinna mieć prawidłowy przekrój poprzeczny i jednolity wygląd

Wilgotność gruntu podłoża przy zagęszczaniu nie powinna różnić się od wilgotności optymalnej:

- w gruntach niespoistych $\pm 2\%$,
- w gruntach mało i średnio spoistych $+0\%, -2\%$,
- dla mieszanki ulepszanego podłoża $+1\%, -2\%$.

Wykonawca będzie chronił podłoże-koryto przed nadmiernym zawilgoceniem. Jeżeli wyprofilowane i zagęszczone podłoże ulegnie nadmiernemu zawilgoceniu, to przed przystąpieniem do układania warstw konstrukcyjnych należy odczekać do czasu jego naturalnego osuszenia lub użyć środków zaakceptowanych przez Inżyniera.

Po osuszeniu podłoża Inżynier oceni jego stan i ewentualnie zleci wykonanie niezbędnych napraw. Wykonawca dokona osuszenia i naprawy podłoża-koryta na koszt własny. Obowiązkiem Wykonawcy jest również powtórzenie wszystkich badań jakościowych wg p.6.2.1 i 6.2.2.

5.5. Wymagania dotyczące zagęszczenia i nośności

Bezpośrednio po profilowaniu podłoża należy przystąpić do jego zagęszczania. Zagęszczanie podłoża należy kontynuować do osiągnięcia wymaganego wskaźnika zagęszczenia (względnie odkształcenia) oraz wtórnego modułu odkształcenia.

Zagęszczenie podłoża-koryta należy określać za pomocą oznaczenia wskaźnika odkształcenia I_0 poprzez porównanie pierwotnego i wtórnego modułu odkształcenia, E_2/E_1 podczas badania modułu odkształcenia warstwy wg PN-S-02205:1998. W przypadkach, gdy w badaniu osiągnięto wymagany moduł odkształcenia warstwy a niemożliwe jest osiągnięcie zagęszczenia na podstawie badań wskaźnika odkształcenia oraz w przypadku gdy wymagane jest jedynie badanie wskaźnika zagęszczenia, można posilkować się badaniem wskaźnika zagęszczenia I_s według BN-77/8931-12 lub inną metodą dopuszczoną i zaakceptowaną przez Inżyniera np. metodą izotopową.

Badanie modułu odkształcenia oraz wskaźnika odkształcenia polega na statycznym obciążaniu gruntu płytą o średnicy $D=300$ mm, stopniowo co 0,05 MPa. Końcowe obciążenie doprowadza się do wartości równej:

- 0,25 MPa - dla podłoża-koryta w stanie rodzimym (wg PN-S-02205:1998),
- 0,35 MPa - dla podłoża-koryta po wzmocnieniu lub ulepszeniu (wg PN-S-02205:1998).

Moduły odkształcenia pierwotny E_1 i wtórny E_2 , odpowiadające przyrostowi osiadań wywołanemu przyrostem obciążenia jednostkowego w zakresie:

- od 0,05 do 0,15 MPa - dla podłoża-koryta w stanie rodzimym (wg PN-S-02205:1998),
- od 0,15 do 0,25 MPa - dla podłoża-koryta po wzmocnieniu lub ulepszeniu (wg PN-S-02205:1998),

obliczamy na podstawie wzoru:

$$E_1, E_2 = 3/4D (\Delta p / \Delta s) \quad [MPa]$$

gdzie:

- D – średnica płyty ($D=300$), mm
- Δp – różnica nacisków ($\Delta p=0,10$), MPa
- Δs – przyrost osiadań odpowiadający różnicy nacisków, mm

Wartości wskaźnika zagęszczenia I_s lub wskaźnika odkształcenia $I_0 = E_2 / E_1$ oraz wartości wtórnego modułu odkształcenia E_2 powinny odpowiadać parametrom podanym w Tabeli 1.

Badanie nośności podłoża dróg o typie konstrukcji KR4, KR3 i KR2 należy przeprowadzać wyłącznie płytą do obciążeń statycznych. Lekką płytą do obciążeń dynamicznych dopuszcza się stosować na podłożu chodników, zjazdów oraz pod umocnieniem poboczy.

Tab. 1. Wymagania dla wskaźnika zagęszczenia, wskaźnika odkształcenia i modułu odkształcenia

Badana warstwa nasypu	I_s	I_0	E_2
podłoże pod konstrukcje nawierzchni jako górna warstwa nasypu lub podłoże doprowadzone do G1:			
- KR4	$\geq 1,00$	$\leq 2,20$	≥ 120 MPa
- KR3	$\geq 1,00$	$\leq 2,20$	≥ 120 MPa
- KR2	$\geq 1,00$	$\leq 2,20$	≥ 100 MPa
- KR1	$\geq 1,00$	$\leq 2,20$	≥ 100 MPa
podłoże pod konstrukcje nawierzchni zjazdów z kostki, pasa technologicznego, brodów oraz umocnienia poboczy	$\geq 1,00$	$\leq 2,20$	≥ 100 MPa
podłoże pod nawierzchnie chodników i zjazdów z kruszywa	$\geq 1,00$	$\leq 2,20$	nie bada się
1) dot. gruntów spoistych w nasypie			
2) dot. gruntów niespoistych w nasypie			

W przypadkach gdy podłoże rodzime stanowią grunty o grupie nośności $< G1$ oraz jeżeli wartości wskaźnika zagęszczenia i nośności nie mogą być osiągnięte przez bezpośrednie zagęszczanie gruntów rodzimych w podłożu, to należy podjąć środki w celu ulepszenia gruntu podłoża, umożliwiające uzyskanie wymaganych wartości wskaźnika zagęszczenia i wtórnego modułu odkształcenia. Możliwe do zastosowania środki proponuje Wykonawca i przedstawia do akceptacji Inżynierowi.

5.6. Utrzymanie koryta oraz wyprofilowanego i zagęszczonego podłoża

Podłoże (koryto) po wyprofilowaniu i zagęszczeniu powinno być utrzymywane w dobrym stanie.

Jeżeli po wykonaniu robót związanych z profilowaniem i zagęszczeniu podłoża nastąpi przerwa w robotach i Wykonawca nie przystąpi natychmiast do układania kolejnych warstw konstrukcyjnych, to powinien on zabezpieczyć podłoże przed nadmiernym zawilgoceniem, na przykład przez rozłożenie folii lub w inny sposób zaakceptowany przez Inżyniera.

W przypadku nadmiernego zawilgocenia wyprofilowanego i zagęszczonego podłoża, należy postępować zgodnie z zapisem w p.5.3.

6. KONTROLA JAKOŚCI ROBÓT

6.1. Ogólne zasady kontroli jakości robót

Ogólne zasady kontroli jakości robót podano w ST D.00.00.00 „Wymagania ogólne” p.6.

6.2. Badania w czasie robót

6.2.1. Badania i pomiary wykonanego koryta i podłoża

W wypadku wątpliwości, co do jakości wykonanych Robót, Inżynier może zażądać wykonania badań dodatkowych lub zmienić częstotliwość ich wykonania w stosunku do częstotliwości podanej w niniejszej ST.

W czasie prowadzenia Robót należy sprawdzać zagęszczenie i nośność podłoża-koryta zgodnie z wymaganiami wg p.5.4.

Częstotliwość badań powinna być zgodna z Tabelą 2.

Tab.2. Wymagane częstotliwości badań podłoża pod drogi

Rodzaj badania	Częstotliwość badań
Wskaźnik odkształcenia I_0 względnie Wskaźnik zagęszczenia I_s	Co najmniej 2 badania na dziennej działce, - nie mniej niż 1 badanie na 600 m ²
Wtórny moduł odkształcenia E_2	

Częstotliwość badań podłoża zjazdów: wskaźnik zagęszczenia / odkształcenia oraz nośność - 1x / zjazd.
Częstotliwość badań podłoża umocnienia poboczy: wskaźnik zagęszczenia / odkształcenia oraz nośność - 1x / 100 mb pobocza.
Częstotliwość badań podłoża chodników: wskaźnik zagęszczenia / odkształcenia - 1x / 100 mb chodnika.

Wilgotność w czasie zagęszczania należy badać według PN-B-06714-17. Wilgotność gruntu podłoża powinna być równa wilgotności optymalnej z tolerancją podaną w p.5.3.

Wyniki kontroli zagęszczenia i nośności gruntu w podłożu - korycie Wykonawca powinien wpisywać do dokumentów laboratoryjnych. Prawdopodobność zagęszczenia oraz nośności podłoża powinna być potwierdzona przez Inżyniera wpisem w dzienniku budowy.

6.2.2. Dokładność wykonania podłoża-koryta

- Nierówność powierzchni wyprofilowanego i zagęszczonego podłoża, mierzona łatą 3 m ± 3 cm
 - Pochylenie poprzeczne powierzchni, mierzone łatą 3 m i poziomą elektroniczną $\pm 0,5$ %
 - Niwelota powierzchni, różnica w stosunku do projektowanych rzędnych $+ 1$ cm, $- 3$ cm
 - Odchylenie osi korpusu drogowego ± 10 cm
 - Szerokość koryta ± 10 cm
- Pomiarów należy dokonywać taśmą szablonem, niwelatorem, łatą 3 m i poziomą elektroniczną z poniższą częstotliwością:
- co 200 m - w punktach głównych łuku i na prostych,
 - co 100 m - na łukach o promieniu $R \geq 100$ m,
 - co 50 m - na łukach o promieniu $R < 100$ m oraz w miejscach, które budzą wątpliwości,

w punktach charakterystycznych - w przypadku występowania koryta nieliniowego.

6.3. Zasady postępowania z odcinkami o niewłaściwych cechach geometrycznych

Wszystkie powierzchnie, które wykazują większe odchylenia cech geometrycznych od określonych w punkcie 6.2. powinny być naprawione przez Wykonawcę na jego koszt. Nie przewiduje się potrąceń za obniżoną jakość robót.

7. OBMAR ROBÓT**7.1. Ogólne zasady obmiaru robót**

Ogólne zasady obmiaru robót podano w ST D.00.00.00 „Wymagania ogólne” p.7.

7.2. Jednostka obmiarowa

Jednostką obmiarową jest dla wykonanego, wyprofilowanego i zagęszczonego koryta jest dla: korytowania oraz profilowania i zagęszczenia podłoża - metr kwadratowy (m²), profilowania i zagęszczenia podłoża - metr kwadratowy (m²).

8. ODBIÓR ROBÓT**8.1. Ogólne zasady odbioru robót**

Ogólne zasady odbioru robót podano w ST D.00.00.00 „Wymagania ogólne” p.8.

8.2. Sposób odbioru robót

Roboty uznaje się za wykonane zgodnie z Dokumentacją Projektową i wymaganiami Inżyniera, jeżeli wszystkie pomiary i badania z zachowaniem tolerancji wg punktu 6 dały wyniki pozytywne.

W przypadku niezgodności choć jednego elementu Robót z wymaganiami, Roboty uznaje się za wykonane niezgodnie z Dokumentacją Projektową i ST. Wykonawca zobowiązany jest do ich naprawy na własny koszt i własnym staraniem. Technologia naprawy musi być uzgodniona z Inżynierem. Stosowanie obniżek ceny za niewłaściwą jakość Robót jest niedopuszczalne.

9. PODSTAWA PŁATNOŚCI

9.1. Ogólne ustalenia dotyczące podstawy płatności

Ogólne ustalenia dotyczące podstawy płatności podano w ST D.00.00.00 „Wymagania ogólne” p.9.

9.2. Cena jednostki obmiarowej

Płaci się za jednostkę obmiaru wg p.7.2 korytowania wraz z profilowaniem i zagęszczeniem podłoża pod konstrukcję nawierzchni.

Cena jednostki obmiarowej jest ceną uśrednioną dla założonego sposobu wykonania i obejmuje:

- wykonanie koryta w o głębokościach zgodnie z Dokumentacją Projektową w przypadkach w niej wymaganych,
- profilowanie podłoża,
- ewentualny wywóz nadmiaru gruntu powstałego podczas profilowania podłoża na składowisko lub wysypisko Wykonawcy,
- zagęszczenie podłoża,
- zabezpieczenie podłoża przed nawodnieniem,
- odwodnienie podłoża oraz jego osuszenie po zawilgoceniu,
- ulepszenie gruntu w okolicznościach podanych w p.5.5,
- wykonanie wszystkich niezbędnych badań, pomiarów, prób i sprawdzeń,
- oznakowanie Robót i jego utrzymanie,
- wykonanie innych czynności niezbędnych do realizacji Robót objętych niniejszą ST, zgodnie z Dokumentacją Projektową.

10. PRZEPISY ZWIĄZANE

10.1. Normy

PN-S-02205:1998	Drogi samochodowe. Roboty ziemne. Wymagania i badania.
BN-77/8931-12	Oznaczenie wskaźnika zagęszczenia gruntu.
PN-77/B-06714-17	Kruszywa mineralne. Badania. Oznaczenie wilgotności
BN-68/8931-04	Drogi samochodowe. Pomiar równości nawierzchni planografem i łatą

10.2. Inne dokumenty

Instrukcja badań podłoża gruntowego budowli drogowych i mostowych, GDDP, Warszawa 1998.
Wytyczne wzmacniania podłoża gruntowego w budownictwie drogowym, IBDiM, Warszawa 2002.
Ogólne Specyfikacje Techniczne GDDP Warszawa, 1998.

D.04.00.00 PODBUDOWY**D.04.03.01 OCZYSZCZENIE I SKROPIENIE WARSTW KONSTRUKCYJNYCH****D.04.03.01.11 OCZYSZCZENIE I SKROPIENIE WARSTW Z KRUSZYWA ŁAMANEGO****D.04.03.01.13 OCZYSZCZENIE I SKROPIENIE WARSTW BITUMICZNYCH****1. WSTĘP****1.1. Przedmiot ST**

Przedmiotem niniejszej specyfikacji technicznej są wymagania dotyczące wykonania i odbioru Robót związanych z realizacją zadania inwestycyjnego: „Modernizacja drogi transportu rolniczego w miejscowości Wielkie Łniska w technologii nawierzchni asfaltowej na odcinku od km 0+000,00 do km 0+990,00”.

1.2. Zakres Robót objętych ST

Oczyszczenie i skropienie warstw konstrukcyjnych należy wykonać przed ułożeniem każdej następnej warstwy nawierzchni z mieszanki mineralno-asfaltowej, czyli:

- na warstwie podbudowy z kruszywa łamanego stabilizowanego mechanicznie,
 - na warstwach bitumicznych (warstwa wiążąca),
- w lokalizacjach zgodnych z Dokumentacją Projektową.

1.3. Określenia podstawowe

Określenia i definicje użyte w niniejszej ST są zgodne z obowiązującymi odpowiednimi polskimi normami i z definicjami podanymi w ST D.00.00.00. „Wymagania ogólne” p.1.4.

1.4. Ogólne wymagania dotyczące Robót

Wykonawca jest odpowiedzialny za jakość wykonanych Robót oraz ich zgodność z Dokumentacją Projektową oraz z poleceniami Inżyniera.

Ogólne wymagania dotyczące Robót podano w ST D.00.00.00. „Wymagania ogólne” p.1.5.

2. MATERIAŁY**2.1. Ogólne wymagania dotyczące materiałów**

Ogólne wymagania dotyczące materiałów, ich pozyskiwania i składowania, podano w ST D.00.00.00 „Wymagania ogólne” p.2.

2.2. Rodzaje materiałów do wykonania skropienia

2.2.1. Do skropienia warstwy podbudowy z kruszywa łamanego oraz stabilizowanego cementem, powinna być stosowana kationowa emulsja asfaltowa przeznaczona do złączania warstw nawierzchni o oznaczeniu C60 B5 ZM, zgodna z „Wymaganiami Technicznymi. Kationowe emulsje asfaltowe na drogach publicznych”, WT-3 Emulsje asfaltowe 2009, IBDiM Warszawa, o właściwościach jak niżej.

Tabela 1. Wymagania dla kationowej emulsji asfaltowej C60 B5 ZM:

Lp.	Badane właściwości	Metoda badania	Wymagania	
			Klasa	Zakres wartości
1	Indeks rozpadu, -	PN-EN 13075-1	5	120 ÷ 180
2	Zawartość lepiszcza, % (m/m)	PN-EN 1428	5	58 ÷ 62 ¹⁾
3	Czas wypływu dla Ø 2 mm w 40 °C, s	PN-EN 12846	1	TBR ²⁾
4	Pozostałość na sicie 0,5 mm, % (m/m)	PN-EN 1429	1	TBR
5	Trwałość po 7 dniach magazynowania, % (m/m)	PN-EN 1429	1	TBR
6	Sedymentacja, % (m/m)	PN-EN 12847	1	TBR
7	Adhezja, % pokrycia powierzchni ³⁾	PN-EN 13614	1	TBR
		WT-3, zał.2	2	≥ 75
8	pH emulsji	PN-EN 12850	-	≥ 3,5 ⁴⁾
Wymagania dotyczące lepiszczy odzyskanych z kationowych emulsji asfaltowych przez odparowanie, zgodnie z PN-EN 13074				
9	Penetracja w 25 °C, 0,1 mm	PN-EN 1426	3	≤ 100

¹⁾ Emulsję można rozcieńczać wodą, do stężenia asfaltu nie niższego niż 40% (m/m)
²⁾ Nie dotyczy emulsji rozcieńczanych wodą na budowie
³⁾ Oznaczenie jest wymagane, gdy emulsje ma bezpośredni kontakt z kruszywem
⁴⁾ Dotyczy emulsji przeznaczonej do złączania warstwy asfaltowej z podbudową zawierającą spoiwo hydrauliczne
⁵⁾ Do skropień podbudów niezwiązanych, w szczególności z kruszywa stabilizowanego mechanicznie lub tłucznia kamiennego, dopuszcza się stosowanie emulsji wyprodukowanych z asfaltu drogowego o penetracji 160/220.

2.2.2. Do skropienia warstw z betonu asfaltowego na bazie zwykłych asfaltów drogowych, powinna być stosowana kationowa emulsja asfaltowa przeznaczona do złączania warstw nawierzchni o oznaczeniu C60 B3 ZM lub C60 B4 ZM, zgodna z „Wymagania Techniczne. Kationowe emulsje asfaltowe na drogach publicznych”, WT-3 Emulsje asfaltowe 2009, IBDiM Warszawa, o właściwościach jak niżej.

Tabela 2. Wymagania dla kationowej emulsji asfaltowej C60 B3 ZM i C60 B4 ZM

Lp.	Badane właściwości	Metoda badania	Wymagania	
			Klasa	Zakres wartości
1	Indeks rozpadu, -	PN-EN 13075-1	3	50 ÷ 100
2	Zawartość lepiszcza, % (m/m)	PN-EN 1428	4	70 ÷ 130
3	Czas wypływu dla Ø 2 mm w 40 °C, s	PN-EN 12846	5	58 ÷ 62 ¹⁾
4	Pozostałość na sicie 0,5 mm, % (m/m)	PN-EN 1429	1	TBR ²⁾
5	Trwałość po 7 dniach magazynowania, % (m/m)	PN-EN 1429	1	TBR
6	Sedymentacja, % (m/m)	PN-EN 12847	1	TBR
Wymagania dotyczące lepiszczy odzyskanych z kationowych emulsji asfaltowych przez odparowanie, zgodnie z PN-EN 13074				
7	Penetracja w 25 °C, 0,1 mm	PN-EN 1426	3	≤ 100
¹⁾ Emulsję można rozcieńczać wodą, do stężenia asfaltu nie niższego niż 40% (m/m)				
²⁾ Nie dotyczy emulsji rozcieńczanych wodą na budowie				

2.2.3. Do skropienia warstw z betonu asfaltowego na bazie asfaltu modyfikowanego oraz warstw bitumicznych złączanych z geosiatką wzmacniającą powinna być stosowana kationowa emulsja asfaltowa modyfikowana polimerami przeznaczona do złączania warstw nawierzchni o oznaczeniu C60 BP3 ZM, zgodna z „Wymagania Techniczne. Kationowe emulsje asfaltowe na drogach publicznych”, WT-3 Emulsje asfaltowe 2009, IBDiM Warszawa, o właściwościach jak niżej.

Tabela 3. Wymagania dla kationowej emulsji asfaltowej modyfikowanej polimerami C60 BP3 ZM:

Lp.	Badane właściwości	Metoda badania	Wymagania	
			klasa	Zakres wartości
1	Indeks rozpadu, -	PN-EN 13075-1	3	50 ÷ 100
2	Zawartość lepiszcza, % (m/m)	PN-EN 1428	5	58 ÷ 62 ¹⁾
3	Czas wypływu dla Ø 2 mm w 40 °C, s	PN-EN 12846	1	TBR ²⁾
4	Pozostałość na sicie 0,5 mm, % (m/m)	PN-EN 1429	1	TBR
5	Trwałość po 7 dniach magazynowania, % (m/m)	PN-EN 1429	1	TBR
6	Sedymentacja, % (m/m)	PN-EN 12847	1	TBR
7	Adhezja, % pokrycia powierzchni ³⁾	PN-EN 13614	1	TBR
8	pH emulsji	WT-3, zał.2	2	≥ 75
		PN-EN 12850	-	≥ 3,5 ⁴⁾
Wymagania dotyczące lepiszczy odzyskanych z kationowych emulsji asfaltowych przez odparowanie, zgodnie z PN-EN 13074				
9	Penetracja w 25 °C, 0,1 mm	PN-EN 1426	3	≤ 100
10	Temperatura mięknięcia, °C	PN-EN 1427	4	≥ 43
11	Nawrót sprężysty w 25 °C, %	PN-EN 13398	4	≥ 50
¹⁾ Emulsję można rozcieńczać wodą, do stężenia asfaltu nie niższego niż 40% (m/m)				
²⁾ Emulsję można rozcieńczać wodą, do stężenia asfaltu nie niższego niż 40% (m/m)				
³⁾ Oznaczenia jest wymagane, gdy emulsja ma bezpośredni kontakt z kruszywem				
⁴⁾ Dotyczy emulsji przeznaczonej do związania warstwy asfaltowej z podbudową zawierającą spoiwo hydrauliczne				

Do łączenia warstw asfaltowych zaleca się stosowanie emulsji asfaltowej kationowej wyprodukowanej wyłącznie z asfaltu D70/100, D50/70 lub twardszego.

2.3. Zużycie lepiszczy

Orientacyjne zużycie kationowej emulsji asfaltowej zgodnej z wymaganiami pkt.2 do skropienia warstw konstrukcyjnych powinno być takie, aby po odparowaniu wody z emulsji, ilości asfaltu wynosiły odpowiednio:

Układana warstwa asfaltowa	Podłoże pod warstwę asfaltową	Ilość pozostałego lepiszcza [kg/m ²]
Podbudowa z betonu asfaltowego AC lub AC WMS	Podbudowa / nawierzchnia tłuczniowa	0,7 ÷ 1,0
	Podbudowa z kruszywa stabilizowanego mechanicznie	0,5 ÷ 0,7
	Podbudowa z chudego betonu lub gruntu stabilizowanego spoiwem hydraulicznie	0,3 ÷ 0,5 ^{a)} ÷ 0,7 ÷ 1,0 ^{b)}
	Nawierzchnia asfaltowa o chropowatej powierzchni	0,2 ÷ 0,5
Warstwa wiążąca z betonu asfaltowego AC lub AC WMS	Podbudowa asfaltowa	0,3 ÷ 0,5
Warstwa wiążąca z asfaltu porowatego PA	Podbudowa asfaltowa	0,1 ÷ 0,3 ^{c)}
Warstwa ścierna z betonu asfaltowego AC	Warstwa wiążąca asfaltowa	0,1 ÷ 0,3
Warstwa ścierna z mieszanki SMA	Warstwa wiążąca asfaltowa	0,1 ÷ 0,3 ^{c)}

Warstwa ścieralna z mieszanki BBTM	Warstwa wiążąca asfaltowa	0,4 ÷ 0,8 ^{c)}
Warstwa ścieralna z asfaltu porowatego Pad	Warstwa wiążąca asfaltowa	0,1 ÷ 0,3 ^{c), d)}
^{a)} zalecana emulsja o pH > 4 ^{b)} zalecana emulsja modyfikowana polimerem posypana grysem 2/5 w celu uzyskania membrany poprawiającej połączeni oraz zmniejszającej ryzyko spękań odbitych ^{c)} zalecana emulsja modyfikowana polimerem; ilość emulsji należy dobrać z uwzględnieniem stanu podłoża oraz porowalności mieszanki SMA, BBTM lub PA, jeżeli mieszanka ma większą zawartość wolnych przestrzeni, to należy użyć większą ilość lepiszcza do skropienia, które po ułożeniu warstwy ścieralnej uszczelni ją ^{d)} jeżeli warstwa wiążąca jest z asfaltu porowatego, to nie należy stosować skropienia		

Przy ustalaniu ilości emulsji do skropienia pod geosiatkę należy brać pod uwagę zalecenia Producenta geowłókniny.

Dokładne zużycie emulsji do złączenia warstw bitumicznych powinno zostać sprawdzone na odcinku próbnym, w zależności od rodzaju warstwy, stanu jej powierzchni oraz zawartości asfaltu w emulsji. Ilość lepiszcza powinna być dobrana w taki sposób, aby zapewniała całkowite pokrycie emulsją skrapianej powierzchni a jednocześnie nie powodowała spływu emulsji po nawierzchni.

Warunki przechowywania emulsji nie mogą powodować utraty jej cech i obniżenia jakości. Przechowywanie i transport emulsji powinien być zgodny z zaleceniami producenta.

3. SPRZĘT

3.1. Ogólne wymagania dotyczące sprzętu

Ogólne wymagania dotyczące sprzętu podano w ST D.00.00.00 „Wymagania ogólne” p.3.

Używany sprzęt powinien być ponadto zgodny z ofertą Wykonawcy i PZJ oraz uzyskać akceptację Inżyniera.

3.2. Sprzęt do oczyszczenia warstw nawierzchni

Do oczyszczania warstw nawierzchni należy stosować szczotki mechaniczne. Zaleca się użycie urządzeń dwu szczotkowych. Pierwsza ze szczotek powinna być wykonana z twardych elementów czyszczących i służyć do zdrapywania oraz usuwania zanieczyszczeń przylegających do czyszczonej warstwy. Druga szczotka powinna posiadać miękkie elementy czyszczące i służyć do zmiatania. Zaleca się używanie szczotek wyposażonych w urządzenia odpylające.

Sprzęt pomocniczy:

- sprężarki,
- lance do odpylania,
- zbiorniki z wodą
- szczotki ręczne.

3.3. Sprzęt do skrapiania warstw nawierzchni

Wykonawca robót jest zobowiązany do użycia tylko takiej skraparki, która zapewni rozłożenie na jezdni przewidzianej ilości lepiszcza równomiernie, zarówno w kierunku podłużnym jak i poprzecznym. Dla zapewnienia równomiernego rozłożenia przewidzianej ilości lepiszcza na nawierzchni, skraparka powinna być wyposażona w urządzenia pomiarowo-kontrolne oraz mechanizmy regulacyjne, pozwalające na sprawdzenie i regulowanie parametrów takich jak:

- temperatury rozkładanego lepiszcza,
- ciśnienia lepiszcza w kolektorze,
- obrotów pompy dozującej lepiszcze,
- prędkości poruszania się skraparki (dokładny pomiar i wskazanie w zakresie zwykle od 3 ÷ 6 km/h),
- wysokości i długości kolektora do rozkładania lepiszcza,
- ilości lepiszcza.

Zbiornik na lepiszcze skraparki powinien być izolowany termicznie, tak aby było możliwe zachowanie stałej temperatury lepiszcza. Kolektor skraparki powinien być wyposażony w dysze szczelinowe oraz posiadać regulację wysokości swego położenia nad powierzchnią jezdni, dla zapewnienia równomiernego pokrycia nawierzchni lepiszczem z dwóch lub trzech dysz. Nie dopuszcza się stosowania skraparek, których kolektor jest wyposażony w dysze stożkowe. Zależności pomiędzy wydatkiem lepiszcza a nastawami regulowanych parametrów takich jak: ciśnienie, obroty pompy prędkość jazdy skraparki i temperatura lepiszcza powinny być zawarte w aktualnych wynikach cechowania skraparki.

Wykonawca powinien posiadać aktualne świadectwo cechowania skraparki zawierające zależności pomiędzy wydatkiem lepiszcza a następującymi parametrami:

- ciśnieniem lepiszcza,
- obrotami pompy,
- prędkością jazdy skraparki,
- temperaturą lepiszcza.

Skraparka powinna zapewnić rozkładanie lepiszcza z tolerancją ± 10 % od ilości ustalonej wg p.2. zarówno w kierunku podłużnym jak i poprzecznym.

4. TRANSPORT

4.1. Ogólne wymagania dotyczące transportu

Ogólne wymagania dotyczące transportu podano w ST D.00.00.00 „Wymagania ogólne” p.4.

4.2. Transport lepiszczy

Transport lepiszczy powinien odbywać się w cysternach samochodowych. Dopuszcza się stosowanie beczek lub innych pojemników stalowych. Cysterny przeznaczone do przewozu lepiszczy powinny być podzielone przegrodami, dzielącymi je na komory o pojemności nie większej niż 1 m, a każda przegroda powinna mieć wykroje umożliwiające przepływ lepiszcza. Cysterny, pojemniki i zbiorniki przeznaczone do transportu lub składowania lepiszcza powinny być czyste i nie powinny zawierać resztek innych lepiszczy. Transport zanieczyszczonych pozostałości po oczyszczeniu nawierzchni odbywa się środkami zaproponowanymi przez Wykonawcę, w sposób nie powodujący ponownego zabrudzenia jezdni.

5. WYKONANIE ROBÓT

5.1. Ogólne zasady wykonania robót

Ogólne zasady wykonania robót podano w ST D.00.00.00 „Wymagania ogólne” p.5.

5.2. Oczyszczenie warstw nawierzchni

Oczyszczenie warstw nawierzchni polega na usunięciu luźnego materiału, brudu, błota i kurzu przez oczyszczenie mechaniczne. Po oczyszczeniu nawierzchni za pomocą sprzętu mechanicznego, należy odpylić nawierzchnię za pomocą sprężonego powietrza. Odpylana powierzchnia musi być sucha. Nie odpyla się powierzchni podbudów niezwiązanych.

5.3. Odcinek próbny

Codziennie przed przystąpieniem do Robót należy wykonać odcinek próbny, stanowiący fragment powierzchni przewidzianej do skropienia, o szerokości pojedynczego pasa skrapiania i długości min. 100m, z którego należy pobrać min. 2 próbki w celu sprawdzenia ilości lepiszcza na m² oraz określenia poprawności ustawień parametrów pracy skraparki pozwalających na skrapianie w ilości zgodnej z założoną na podstawie badań laboratoryjnych.

5.4. Skropienie warstw nawierzchni

Warstwa przed skropieniem powinna być sucha i oczyszczona. Jeżeli oczyszczona warstwa została zawilgocona, to skropienie lepiszczem może nastąpić dopiero po wyschnięciu warstwy.

Skropienie warstwy może rozpocząć się po akceptacji przez Inżyniera jej oczyszczenia.

Warstwa nawierzchni powinna być skrapiana lepiszczem przy użyciu skraparek a w miejscach trudno dostępnych ręcznie (za pomocą węża z dyszą rozpryskową).

5.4.1. Temperatura emulsji asfaltowej kationowej powinna mieścić się w przedziale od 20 do 40°C lub zgodnie z zaleceniami producenta.

W razie potrzeby emulsję należy ogrzać do temperatury zapewniającej wymaganą lepkość. Skropienie powinno być równomierne a ilość rozkładanego lepiszcza po odparowaniu wody powinna być równa ilości założonej w pkt.2. z tolerancją $\pm 10\%$.

Skropiona emulsją asfaltową warstwa powinna być pozostawiona bez jakiegokolwiek ruchu na okres niezbędny do całkowitego rozpadu emulsji i odparowania wody z emulsji.

Skropienie powinno być wykonane z wyprzedzeniem w czasie przewidzianym na odparowanie wody; orientacyjny czas wyprzedzenia wynosi co najmniej:

- 8 h przy ilości powyżej 1,0 kg/m² emulsji,
- 2 h przy ilości od 0,5 do 1,0 kg/m² emulsji,
- 0,5 h przy ilości od 0,2 do 0,5 kg/m² emulsji.

Przed ułożeniem warstwy z mieszanki mineralno-bitumicznej Wykonawca powinien zabezpieczyć skropioną warstwę nawierzchni przed uszkodzeniem dopuszczając tylko niezbędny ruch budowlany.

Jakiegokolwiek uszkodzenia powierzchni powinny być przez Wykonawcę naprawione.

6. KONTROLA JAKOŚCI ROBÓT

6.1. Ogólne zasady kontroli jakości robót

Ogólne zasady kontroli jakości robót podano w ST DM.00.00.00 „Wymagania ogólne” p.6.

6.2. Badania przed przystąpieniem do robót

Przed przystąpieniem do Robót Wykonawca powinien przedstawić Inżynierowi odpowiednie dokumenty dopuszczające Wyrób do stosowania w robotach budowlanych oraz potwierdzające wymagane parametry. Następnie Wykonawca powinien przeprowadzić sprawdzenie poprawnego wykonania oczyszczenia powierzchni przewidzianej do skropienia, a następnie dokonać próbnego skropienia warstwy w celu określenia optymalnych parametrów pracy skraparki i sprawdzenia wymaganej ilości lepiszcza w zależności od rodzaju i stanu warstwy przewidzianej do skropienia.

6.3. Badania w czasie Robót

Badania kationowych emulsji asfaltowych należy przeprowadzać według norm wyszczególnionych w WT-3 „Emulsje asfaltowe 2009”. Do badania indeksu rozpadu emulsji należy stosować wypełniacz mineralny Forshammer. W okresie 12 miesięcy od daty opublikowania załącznika krajowego do PN-EN 13808 dopuszcza się stosowanie innych wypełniaczy mineralnych, jednak zgodnych z zapisami PN-EN 13808.

Badanie adhezji należy przeprowadzać jedną z dwóch metod:

- dotychczas stosowaną metodą - według załącznika 2 do WT-3 Emulsje asfaltowe 2009,
- według PN-EN 13614, na krajowym kruszywie - do badań zaleca się grys płukany granitowy, frakcji 8/11 zgodnie z WT-3.

Adhezję należy oznaczać, co najmniej jeden raz dla każdej partii produkcyjnej emulsji.
Próbki emulsji i asfaltów do badań laboratoryjnych powinny być pobierane według PN-EN 58.
Przygotowanie próbek analitycznych powinno być wykonane według PN-EN 12594.

6.3.1. Badania lepiszczy

Ocena lepiszcza powinna być oparta na atestach producenta. W wypadkach wątpliwych Inżynier zaleci wykonanie dodatkowych badań.

6.3.2. Sprawdzenie jednorodności skropienia i zużycia lepiszcza

Jednorodność skropienia powinna być sprawdzana wizualnie. Raz na miesiąc dla każdej skrapialki należy przeprowadzić kontrolę ilości rozkładanego lepiszcza według normy PN-EN 12272-1:2005 „Powierzchniowe utwalenia. Metody badań. Część 1: Dozowanie i poprzeczny rozkład lepiszcza i kruszywa”.

7. OBMIAR ROBÓT

7.1. Ogólne zasady obmiaru robót

Ogólne zasady obmiaru robót podano w ST D.00.00.00 „Wymagania ogólne” p.7.

7.2. Jednostka obmiarowa

Jednostką obmiaru oczyszczonej i skropionej powierzchni warstwy jest dla:

- oczyszczenie i skropienie warstw z kruszywa łamanego - metr kwadratowy (m²),
- oczyszczenie i skropienie warstw bitumicznych - metr kwadratowy (m²),

8. ODBIÓR ROBÓT

8.1. Ogólne zasady odbioru robót

Ogólne zasady odbioru robót podano w ST D.00.00.00 „Wymagania ogólne” p.8.

8.2. Sposób odbioru robót

Odbiór oczyszczonej i skropionej powierzchni jest dokonywany na zasadach odbioru Robót zanikających i ulegających zakryciu. Odbiorowi podlegają:

- oczyszczenie pod skropienie
- skropienie

Roboty uznaje się za wykonane zgodnie z Dokumentacją Projektową i wymaganiami Inżyniera, jeżeli wszystkie pomiary i badania z zachowaniem tolerancji wg p.6 dały wyniki pozytywne.

Do odbioru Wykonawca przedstawia wszystkie wyniki badań z bieżącej kontroli asfaltu i emulsji, ilości rozłożonego lepiszcza oraz atesty producenta. Odbiór dokonuje Inżynier na podstawie wyników badań Wykonawcy i oględzin warstwy.

W przypadku stwierdzenia usterek Inżynier ustali zakres wykonania Robót poprawkowych. Roboty poprawkowe Wykonawca wykona na własny koszt w terminie ustalonym z Inżynierem. Stosowanie obniżek ceny za niewłaściwą jakość Robót jest niedopuszczalne.

9. PODSTAWA PŁATNOŚCI

9.1. Ogólne ustalenia dotyczące podstawy płatności

Ogólne ustalenia dotyczące podstawy płatności podano w ST D.00.00.00 „Wymagania ogólne” p.9.

9.2. Cena jednostki obmiarowej

Podstawą płatności jest jednostka obmiarowa wg p.7.2 oczyszczenia i skropienia warstw konstrukcyjnych wg dokonanego obmiaru i odbioru.

Cena jednostkowa jest ceną uśrednioną dla założonego sposobu wykonania i obejmuje:

- mechaniczne oczyszczenie każdej niżej położonej warstwy konstrukcyjnej nawierzchni z ewentualnym polewaniem wodą
- ręczne odsłonięcie stwardniałych zanieczyszczeń,
- odpylenie podłoża sprężonym powietrzem,
- odwóz zanieczyszczeń na wysypisko Wykonawcy, wraz z kosztem składowania i utylizacji,
- ręczne oczyszczenie warstw konstrukcyjnych w miejscach niedostępnych dla urządzeń mechanicznych,
- zakup i transport lepiszcza, napełnienie nim skrapialek oraz podgrzanie do wymaganej temperatury,
- wykonanie odcinka próbnego ze sprawdzeniem wymaganej ilości skropienia oraz ustawień skrapialki,
- skropienie warstwy lepiszczem w ilości wynikającej z wyników uzyskanych na odcinku próbnym,
- naprawa skropienia w wypadku jego uszkodzenia przez środki transportu lub inne maszyny czy urządzenia,
- wykonanie wszystkich niezbędnych pomiarów, badań i sprawdzeń,
- oznakowanie i zabezpieczenie Robót oraz jego utrzymanie,
- wykonanie innych czynności niezbędnych do realizacji Robót objętych niniejszą ST, zgodnie z Dokumentacją Projektową.

10. PRZEPISY ZWIĄZANE

10.1. Normy

Polskie Normy powołane w WT-2 Polskie Normy powołane w WT-3

10.2. Inne dokumenty

Zeszyt 66 IBDiM - Zalecenia stosowania geowłóknin w warstwach asfaltowych nawierzchni drogowych - Janusz Zawadzki, Dariusz Sybilski, Paweł Skwierczyński, 2004
WT-2 Nawierzchnie asfaltowe 2008
WT-3 Emulsje asfaltowe 2009

D.04.00.00 PODBUDOWY**D.04.04.02 PODBUDOWA Z KRUSZYWA ŁAMANEGO STABILIZOWANEGO MECHANICZNIE****D.04.04.02.11 PODBUDOWA Z KRUSZYWA ŁAMANEGO 0/31,5 mm STABILIZOWANEGO MECHANICZNIE GR. 15 cm****D.04.04.02.12 PODBUDOWA Z KRUSZYWA ŁAMANEGO 0/31,5 mm STABILIZOWANEGO MECHANICZNIE GR. 20 cm****1. WSTĘP****1.1. Przedmiot ST**

Przedmiotem niniejszej specyfikacji technicznej są wymagania dotyczące wykonania i odbioru Robót związanych z wykonaniem podbudowy z kruszywa łamanego stabilizowanego mechanicznie, w ramach zadania inwestycyjnego: „Modernizacja drogi transportu rolniczego w miejscowości Wielkie Łniska w technologii nawierzchni asfaltowej na odcinku od km 0+000,00 do km 0+990,00”.

1.2. Zakres stosowania ST

ST jest stosowana jako Dokument Przetargowy i Kontraktowy przy zleceniu i realizacji Robót wymienionych w p. 1.1.

1.3. Zakres Robót objętych ST

Roboty, których dotyczy specyfikacja obejmują wszystkie czynności umożliwiające i mające na celu wykonanie warstw podbudowy z kruszywa łamanego stabilizowanego mechanicznie, o uziarnieniu i grubościach warstw:

- mieszanka kruszywa łamanego (niesort) 0/31,5 mm, grubości 15 cm,
 - mieszanka kruszywa łamanego (niesort) 0/31,5 mm, grubości 20 cm,
- w lokalizacjach zgodnych z Dokumentacją Projektową.

1.4. Określenia podstawowe

Określenia podane w niniejszej specyfikacji są zgodne z normą podstawową PN-S-06102:1997, normami związanymi, wytycznymi i określeniami podanymi w ST D.00.00.00 „Wymagania ogólne” p.1.4.

1.5. Ogólne wymagania dotyczące Robót

Ogólne wymagania dotyczące Robót podano w ST D.00.00.00 „Wymagania ogólne” p.1.5.

Wykonawca jest odpowiedzialny za jakość wykonania Robót i ich zgodność z Dokumentacją Projektową i poleceniami Inżyniera.

2. MATERIAŁY**2.1. Ogólne wymagania dotyczące materiałów**

Ogólne wymagania dotyczące materiałów, ich pozyskiwania i składowania, podano w ST D.00.00.00 „Wymagania ogólne” p.2.

2.2. Rodzaje materiałów

Do wykonania podbudowy przewidziano użycie:

- kruszywa łamanego niesortowanego o uziarnieniu 0/31,5 mm lub mieszanek kruszyw łamanych różnych frakcji, które zmieszane w odpowiedniej proporcjach dadzą uziarnienie zgodne z tabelą 1;

Dla mieszanek kruszyw łamanych przygotowywanych przez Wykonawcę wymagana jest recepta laboratoryjna, podająca proporcje mieszania poszczególnych frakcji kruszyw.

Nie dopuszcza się stosowania kruszyw sztucznych (materiałów odpadowych) takich jak żużle hutnicze, łupki powęglowe, gruz, destrukty betonowy. Nie należy stosować materiałów innych, niż pochodzących z rozkruszenia skał (kruszyw naturalnych).

2.3. Wymagania dla materiałów**2.3.1. Uziarnienie kruszywa**

Krzywa uziarnienia mieszanek kruszywa łamanego powinna mieścić się w obszarze dobrego uziarnienia wyznaczonym przez krzywe graniczne wg Tab.1 i 3. Skład ziarnowy kruszywa sprawdza się za pomocą analizy sitowej wg PN-EN 933-1:2000.

Tabela 1. Uziarnienie mieszanki kruszywa łamanego

Sito kwadratowe [mm]	Przechodzi przez sito [%]	
	niesort 0/31.5 mm	niesort 0/63 mm
63	100	100
31,5	100	76 - 100
20	77 - 100	62 - 100
16	69 - 94	56 - 92

12,8	60 - 85	49 - 86
8	50 - 75	40 - 75
6,3	44 - 68	35 - 68
4	37 - 58	28 - 58
2	25 - 42	18 - 41
1	18 - 32	13 - 32
0,5	14 - 24	9 - 24
0,25	7 - 15	5 - 16
0,125	4 - 12	4 - 12
0,075	2 - 12	2 - 12

Ponadto podbudowa zlokalizowana bezpośrednio na podłożu gruntowym, powinna spełniać warunek szczelności warstwy (nieprzenikania cząstek):

$$D_{15}/d_{85} \leq 5$$

w którym:

D_{15} - wymiar siła, przez które przechodzi 15% ziaren warstwy podbudowy,

d_{85} - wymiar siła, przez które przechodzi 85% ziaren gruntu podłoża.

Warunek ten zostaje automatycznie spełniony w przypadku zastosowania stabilizacji podłoża spoiwami hydraulicznymi lub przy zastosowaniu warstwy geowłókniny separującej.

2.4. Właściwości kruszywa

Tabela 2. Właściwości kruszywa o ciągłym uziarnieniu na warstwy podbudowy

Lp.	Właściwości	Wymagania	
		Niesort 0/63 mm	Niesort 0/31,5 mm
1	Zawartość ziaren mniejszych niż 0,075 mm, nie więcej niż, %	2 - 12	2 - 10
2	Zawartość nadziarna, nie więcej niż, %	10	5
3	Zawartość ziaren nieforemnych, nie więcej niż, %	40	35
4	Zawartość zanieczyszczeń organicznych, nie więcej niż, %	1	1
5	Wskaźnik piaskowy po pięciokrotnym zagęszczeniu met. I lub II Proctora	30 - 70	30 - 70
6	Ścieralność w bębnie Los Angeles:		
	a) całkowita po pełnej liczbie obrotów, nie więcej niż, %	50	35
	b) po 1/5 liczby obrotów, w stosunku do ubytku masy po pełnej liczbie obrotów, nie więcej niż, %	35	30
7	Nasiakliwość, nie więcej niż, %	5	3
8	Mrozoodporność, ubytek masy po 25 cyklach zamrażania, nie więcej niż, %	10	5
9	Zawartość związków siarki w przeliczeniu na SO ₃ , nie więcej niż, %	1	1
10	Kalifornijski wskaźnik nośności (CBR), nie mniej niż, %	60	120

2.5. Woda

Do zwilżania kruszywa stosuje się wodę czystą wodociągową dla której nie określa się wymagań.

3. SPRZĘT

3.1. Ogólne wymagania dotyczące sprzętu

Ogólne wymagania dotyczące sprzętu podano w ST D.00.00.00 „Wymagania ogólne” p.3.

3.2. Sprzęt do wykonania robót

Używany sprzęt powinien ponadto być zgodny z ofertą Wykonawcy przedstawioną w PZJ i zatwierdzoną przez Inżyniera.

Do wykonania podbudów z kruszyw łamanych stabilizowanych mechanicznie należy stosować:

- mieszarki i sortowniki stacjonarne do wytwarzania mieszanki z kruszyw - tylko w przypadku braku możliwości zakupu mieszanki bezpośrednio u producenta,
- równiarki albo układarki kruszywa,
- walce ogumione i stalowe wibracyjne i/lub statyczne,
- cysterny z wodą z możliwością regulacji skropienia,
- w miejscach trudno dostępnych powinny być stosowane zagęszczarki płytowe, ubijaki mechaniczne lub małe walce wibracyjne.

4. TRANSPORT

4.1. Ogólne wymagania dotyczące transportu

Ogólne wymagania dotyczące transportu podano w ST D.00.00.00 „Wymagania ogólne” p.4.

4.2. Transport materiałów

Materiały mogą być przewożone dowolnymi samowyladowczymi środkami transportu w sposób, nie powodujący rozsegregowania frakcji kruszywa oraz zmian wilgotności mieszanki.

5. WYKONANIE ROBÓT

5.1. Ogólne zasady wykonania robót

Ogólne zasady wykonania robót podano w ST D.00.00.00 „Wymagania ogólne” p.5.

5.2. Przygotowanie podłoża

Podłożem dla układanych warstw podbudowy z mieszanki kruszywa łamanego 0/31,5 mm jest górna warstwa technologiczna wg ST D.04.05.01.

5.3. Przygotowanie kruszywa łamanego

Przygotowanie mieszanki kruszywa łamanego polega na wymieszaniu w taki sposób, aby uzyskać ciągłość uziarnienia wg Tabeli 1 i zwilżenie do wilgotności optymalnej z tolerancją +10%, -20% jej wartości.

5.4. Transport i rozścielanie kruszywa

Należyce wymieszane i zwilżone kruszywo należy dostarczać na budowę w warunkach zabezpieczających je przed wysychaniem i segregacją.

Materiał wbudowuje się i zagęszcza:

- w jednej warstwie w przypadku warstw o grubości ≤ 20 cm
- w 2 warstwach po 15 cm w przypadku warstw o grubości 30 cm.

Inżynier może dopuścić rozkładanie warstwy podbudowy układarkami mechanicznymi, pod warunkiem, że nie doprowadzi to do rozjeżdżania i rozluźnienia materiału w warstwie leżącej poniżej, spowodowanego transportem materiału do układarki.

W przypadku gdy to nastąpi, Wykonawca powinien przerwać dalsze układanie warstwy podbudowy i powtórzyć profilowanie i zagęszczenie warstwy leżącej poniżej, łącznie z wymaganymi badaniami zagęszczenia.

5.5. Profilowanie

Przed zagęszczeniem rozścielane kruszywo należy wyprofilować do spadków poprzecznych i pochyłości podłużnych wymaganych w Dokumentacji Projektowej. W czasie profilowania należy wyrównać lokalne zagłębienia za pomocą równiarki lub spycharki.

5.6. Zagęszczenie

Podbudowę należy zagęszczać walcami wibracyjnymi ogumionymi i stalowymi gładkimi. W ostatniej fazie zagęszczania należy sprawdzić profil powierzchni podbudowy łatą za pomocą sznurka lub inną metodą. Zagęszczenie podbudowy należy wykonywać warstwami określonymi w p. 5.4 przy zachowaniu wilgotności optymalnej.

Zagęszczenie podbudowy powinno być równomierne na całej szerokości i należy je sprawdzać dla każdej zagęszczanej warstwy. Nośność badana płytą VSS na ostatniej warstwie podbudowy powinna odpowiadać warunkom podanym w p. 5.9.7.

5.7. Utrzymanie podbudowy

Podbudowa po wykonaniu, a przed ułożeniem następnej warstwy, powinna być utrzymywana w dobrym stanie. Jeżeli Wykonawca będzie wykorzystywał, za zgodą Inżyniera, gotową podbudowę do ruchu budowlanego, to jest obowiązany naprawić wszelkie uszkodzenia podbudowy, spowodowane przez ten ruch oraz powtórzyć badania zagęszczenia i nośności. Koszt napraw i powtórnych badań wynikłych z niewłaściwego utrzymania podbudowy obciąża Wykonawcę.

5.8. Wymagania jakościowe wykonania podbudowy

5.8.1. Zgodność rzędnych niwelety z projektem

Odchylenia rzędnych profilu podłużnego w stosunku do projektu nie powinny przekraczać - 2 cm, + 1 cm.

5.8.2. Równość podbudowy w przekroju podłużnym

Odchylenie profilu podłużnego podbudowy z kruszywa stabilizowanego mechanicznie, mierzone zgodnie z normą BN-68/8931-04, 4-metrową łatą nie powinny przekraczać przy układaniu mechanicznym dla podbudowy pomocniczej ± 20 mm.

5.8.3. Zgodność spadku podbudowy

Należy stosować spadki poprzeczne zgodne z założonymi w Dokumentacji Projektowej.

Różnice wartości wykonanych spadków poprzecznych, w stosunku do projektowanych nie powinny przekraczać wartości bezwzględnej spadku więcej niż $\pm 0,5\%$.

5.8.4. Szerokość podbudowy

Szerokość podbudowy powinna być zgodna z Dokumentacją Projektową z uwzględnieniem projektowanych odsadzek - czyli poszerzeń warstwy podbudowy w stosunku do warstw leżących powyżej.

Odchylenia szerokości, mierzone od osi drogi nie powinny przekraczać $+5$ cm i -1 cm w stosunku do Dokumentacji Projektowej.

5.8.5. Ukształtowanie osi podbudowy

Oś podbudowy w planie nie może być przesunięta w stosunku do osi projektowanej o więcej niż ± 5 cm.

5.8.6. Grubość warstwy podbudowy

Odchylenia grubości wykonanej podbudowy w stosunku do przyjętej w Dokumentacji Projektowej nie powinny przekroczyć $+10\%$, -0% grubości projektowanej.

Niedopuszczalne jest wykonanie podbudowy zasadniczej o grubości mniejszej niż podana w Dokumentacji Projektowej.

5.8.7. Nośność i zagęszczenie podbudowy

Wartość wtórnego modułu odkształcenia oraz wskaźnik odkształcenia po zagęszczeniu warstwy, badane płytą stalową typu VSS o średnicy $D=300$ mm, powinny być zgodne z tabelą 4.

Dla zakładanego obciążenia ruchem moduł odkształcenia należy wyznaczyć dla przyrostu obciążenia w zakresie od $0,25 + 0,35$ MPa i dla końcowego obciążenia $0,55$ MPa.

Moduły odkształcenia pierwotny E_1 i wtórny E_2 , obliczamy na podstawie wzoru:

$$E_1, E_2 = D (\Delta p / \Delta s) \quad [\text{MPa}]$$

gdzie:

D - średnica płyty ($D=300$), mm

Δp - różnica nacisków ($\Delta p=0,10$), MPa

Δs - przyrost osiadań odpowiadający różnicy nacisków, mm

Tab.4. Wymagania dla wskaźnika odkształcenia i modułu odkształcenia

Badana warstwa nasypu	I_0	E_2
podbudowa w konstrukcjach typu KR6 + KR3	$\leq 2,20$	≥ 180 MPa
podbudowa w konstrukcjach typu KR2 + KR1	$\leq 2,20$	≥ 140 MPa

6. KONTROLA JAKOŚCI ROBÓT

6.1. Ogólne zasady kontroli jakości robót

Ogólne zasady kontroli jakości robót podano w ST D.00.00.00 „Wymagania ogólne” p.6.

6.2. Badania przed przystąpieniem do robót

6.2.1. Kontrola jakości materiałów w okresie dostaw i przygotowania mieszanki wg pkt. 2.3 i 5.3

Kontrola jakości materiałów polega na bieżącym przeprowadzaniu badań właściwości materiałów na reprezentatywnych próbkach w okresie dostaw, dla partii kruszywa nie większej niż 5000 m^3 i porównaniu wyników z wymaganiami określonymi w punkcie 2 przed rozpoczęciem Robót. Dodatkowo dla każdej przebadanej partii należy określić wilgotność optymalną maksymalną gęstość szkieletu gruntowego.

Warunkiem dopuszczenia mieszanki kruszywa z podanego źródła do wykonania podbudowy stabilizowanej mechanicznie są pozytywne wyniki badania nośności płytą VSS, wykonane na odcinku próbnym z przebadanej partii materiału, oceniane zgodnie z wymogami p.5 niniejszej Specyfikacji.

6.2.2. Kontrolę jakości wykonania podłoża

Kontrola jakości wykonania podłoża polega na sprawdzeniu zgodności wykonanej warstwy z wymaganiami podanymi w ST D.04.01.01.

W przypadku stwierdzenia przekroczenia tolerancji ustalonych w niniejszych ST, usterki w wykonaniu podłoża należy usunąć.

6.3. Badania w czasie robót

Badania w czasie robót obejmują kontrolę uziarnienia na podstawie analizy sitowej wbudowywanej mieszanki kruszywa łamanego, z częstotliwością 1 badanie na każde 3000 m^3 wbudowanego materiału.

Dodatkowo dla przebadanej partii należy określić parametry mieszanki z pozycji 1 + 5, Tabeli 2.

Wilgotność naturalną materiału kontroluje się wg PN-EN 1097-5:2001. Do kontroli należy pobierać co najmniej po dwie próbki z każdej dziennej działki roboczej oraz w przypadkach wątpliwych.

Kontrolę zagęszczenia i nośności podbudowy stabilizowanej mechanicznie należy przeprowadzać z częstotliwością przedstawioną w Tabelicy 4.

Tabela 4. Częstotliwość badań zagęszczenia i nośności podbudowy z kruszywa stabilizowanego mechanicznie

Lp.	Lokalizacja warstwy	Częstotliwość pomiarów	
		Min. liczba badań na dziennej działce roboczej	Max. powierzchnia warstwy przypadająca na jedno badanie
1	Podbudowa na jezdni głównej	3	3000 m ²
2	Podbudowa na pozostałych drogach	2	600 m ²

Wymagania dla zagęszczenia i nośności podano w p. 5.9.7.

6.4. Wymagania dotyczące cech geometrycznych podbudowy

Częstotliwość oraz zakres pomiarów dotyczących cech geometrycznych podbudowy podano w tabl. 5.

Tabela 5. Częstotliwość oraz zakres pomiarów wykonanej podbudowy z kruszywa stabilizowanego mechanicznie

Lp.	Wyszczególnienie badań i pomiarów	Minimalna częstotliwość pomiarów
1	Szerokość podbudowy	10 razy na 1 km
2	Równość podłużna	co 20 m lata na każdym pasie ruchu
3	Równość poprzeczna	10 razy na 1 km
4	Spadki poprzeczne ^{*)}	10 razy na 1 km
5	Rzędne wysokościowe	co 100 m
6	Ukształtowanie osi w planie ^{*)}	co 100 m
7	Grubość podbudowy	Podczas budowy: w 3 punktach na każdej działce roboczej, lecz nie rzadziej niż raz na 400 m ² Przed odbiorem: w 3 punktach, lecz nie rzadziej niż raz na 2000 m ²
^{*)} Dodatkowe pomiary spadków poprzecznych i ukształtowania osi w planie należy wykonać w punktach głównych łuków poziomych		

6.5. Zasady postępowania z wadliwie wykonanymi odcinkami podbudowy

6.5.1. Niewłaściwe cechy geometryczne podbudowy

Wszystkie powierzchnie podbudowy, które wykazują większe odchylenia od określonych w punkcie 5.9 powinny być naprawione przez spulchnienie lub zerwanie materiału, wyrównanie i powtórne zagęszczenie. Dodanie nowego materiału bez spulchnienia wykonanej warstwy jest niedopuszczalne.

Jeżeli szerokość podbudowy jest mniejsza od szerokości projektowanej o więcej niż 1 cm i nie zapewnia podparcia warstwom wyżej leżącym, to Wykonawca powinien na własny koszt poszerzyć podbudowę przez spulchnienie warstwy na pełną grubość do połowy szerokości pasa ruchu, dołożenie materiału i powtórne zagęszczenie.

6.5.2. Niewłaściwa grubość podbudowy

Na wszystkich powierzchniach wadliwych pod względem grubości, Wykonawca wykona naprawę podbudowy. Powierzchnie powinny być naprawione przez spulchnienie lub wybranie warstwy na odpowiednią głębokość, zgodnie z decyzją Inżyniera, uzupełnione nowym materiałem o odpowiednich właściwościach, wyrównane i ponownie zagęszczone.

Roboty te Wykonawca wykona na własny koszt. Po wykonaniu tych robót nastąpi ponowny pomiar i ocena grubości warstwy, według wyżej podanych zasad, na koszt Wykonawcy.

6.5.3. Niewłaściwa nośność podbudowy

Jeżeli nośność podbudowy będzie mniejsza od wymaganej, to Wykonawca wykona wszelkie roboty niezbędne do zapewnienia wymaganej nośności, zalecone przez Inżyniera.

Koszty tych dodatkowych robót poniesie Wykonawca podbudowy tylko wtedy, gdy zaniżenie nośności podbudowy wynikało z niewłaściwego wykonania robót i ich utrzymania (w tym podłoża) przez Wykonawcę podbudowy.

6.5.4. Rozluźnienie warstwy po której odbywa się transport

W przypadku gdy nastąpi rozjeżdżenie i rozluźnienie materiału w już zagęszczonej i odebranej warstwie leżącej poniżej, na skutek prowadzenia transportu po tej warstwie, Wykonawca spulchni warstwę, jeśli konieczne dowiezie nowy materiał, wyprofiluje i zagęści do wymaganych parametrów. Wykonawca ma również obowiązek powtórzenia na koszt własny, badań zagęszczenia i nośności naprawionej warstwy, zgodnie z wymaganiami Tab.4.

7. OBMIAR ROBÓT

7.1. Ogólne zasady obmiaru robót

Ogólne zasady obmiaru robót podano w ST D.00.00.00 „Wymagania ogólne” p.7.

7.2. Jednostka obmiarowa

Jednostką obmiarową jest dla wykonanej:

- podbudowy z kruszywa łamanego 0/31,5 mm stabilizowanego mechanicznie, gr. 15 cm - metr kwadratowy (m²),

8. ODBIÓR ROBÓT

8.1. Ogólne zasady odbioru robót

Ogólne zasady odbioru robót podano w ST D.00.00.00 „Wymagania ogólne” p.8.

8.2. Sposób odbioru robót

Podbudowa podlega odbiorowi Robót zanikających albo odbiorowi częściowemu wg ogólnych zasad jw.

Roboty wykonane niezgodnie z Dokumentacją Projektową i ST podlegają rozbiórce i ponownemu wykonaniu na koszt i staraniem Wykonawcy. Stosowanie obniżek ceny za niewłaściwą jakość Robót jest niedopuszczalne.

8.3. Dokumenty i badania do odbioru

Roboty uznaje się za zgodne z dokumentacją projektową i wymaganiami Inżyniera, jeżeli wszystkie pomiary i badania z zachowaniem tolerancji wg pkt 6 dały wyniki pozytywne.

Badania polegają na sprawdzeniu:

- zgodności uziarnienia i właściwości materiałów,
- zgodności rzędnych niwelety z projektem,
- zgodności podłużnych i poprzecznych spadków,
- równości podłużnej i poprzecznej,
- szerokości podbudowy,
- konstrukcji i grubości podbudowy,
- zagęszczenia,
- nośności.

9. PODSTAWA PŁATNOŚCI

9.1. Ogólne ustalenia dotyczące podstawy płatności

Ogólne ustalenia dotyczące podstawy płatności podano w ST D.00.00.00 „Wymagania ogólne” p.9.

9.2. Cena jednostki obmiarowej

Płaci się za jednostkę obmiarową wg p.7.2 wykonanej podbudowy z kruszywa łamanego stabilizowanego mechanicznie.

Cena jednostki obmiarowej jest ceną uśrednioną dla założonego sposobu wykonania i obejmuje:

- zakup i transport mieszanki lub kruszywa na miejsce składowania,
- sprawdzenie i ewentualną naprawę podłoża,
- przygotowanie mieszanki, w tym opracowanie ewentualnej recepty, odsianie, wymieszanie i doprowadzenie do odpowiedniej wilgotności,
- transport i wbudowanie,
- wykonanie odcinka próbnego,
- profilowanie,
- zagęszczenie,
- bieżące utrzymanie warstwy podbudowy w trakcie trwania innych Robót, niedopuszczenie do zabrudzenia i rozluźnienia warstwy w przypadku dopuszczenia do transportu,
- utrzymanie czystości w miejscu prowadzenia Robót,
- oznakowanie i zabezpieczenie Robót oraz jego utrzymanie,
- wykonanie wszystkich niezbędnych badań, pomiarów, prób i sprawdzeń,
- wykonanie innych czynności niezbędnych do realizacji Robót objętych niniejszą ST, zgodnie z Dokumentacją Projektową.

10. PRZEPISY ZWIĄZANE

10.1. Normy

PN-S-06102:1997	Drogi samochodowe. Podbudowy z kruszyw stabilizowanych mechanicznie.
PN-EN 13242:2004	Kruszywa do niezwiązanych i związanych hydraulicznie materiałów stosowanych w obiektach budowlanych i budownictwie drogowym
PN-B-06714-12	Kruszywa mineralne. Badania. Oznaczanie zawartości zanieczyszczeń obcych.
PN-B-06714-19	Kruszywa mineralne. Badania. Oznaczanie mrozoodporności metodą bezpośrednią.
PN-B-06714-26	Kruszywa mineralne. Badania. Oznaczanie zawartości zanieczyszczeń organicznych.
PN-EN 933-1:2000	Badania geometrycznych właściwości kruszyw. Oznaczanie składu ziarnowego. Metoda przesiewania.
PN-EN 933-2:2000	Badania geometrycznych właściwości kruszyw. Oznaczanie składu ziarnowego. Nominalne wymiary otworów sit badawczych.
PN-EN 933-4:2001	Badania geometrycznych właściwości kruszyw. Część 4: Oznaczanie kształtu ziarn. Wskaźnik kształtu.
PN-EN 933-8:2001	Badania geometrycznych właściwości kruszyw. Część 8: Ocena zawartości drobnych cząstek. Badanie wskaźnika piaskowego. Załącznik A.
PN-EN 1097-2:2000	Badania mechanicznych i fizycznych właściwości kruszyw. Metody oznaczania odporności na rozdrabnianie.
PN-EN 1097-5:2001	Badania mechanicznych i fizycznych właściwości kruszyw. Część 5: Oznaczanie zawartości wody przez suszenie w suszarce z wentylacją.
PN-EN 1097-6:2002	Badania mechanicznych i fizycznych właściwości kruszyw. Część 6: Oznaczanie gęstości ziarn i nasiąkliwości (wraz z późniejszymi poprawkami)
PN-S-02205:1998	Drogi samochodowe. Roboty ziemne. Wymagania i badania. Załącznik B.
BN-68/8931-04	Drogi samochodowe. Pomiar równości nawierzchni planografem i łatą.
BN-77/8931-12	Oznaczanie wskaźnika zagęszczenia gruntu.

10.2. Inne dokumenty

Katalog typowych konstrukcji nawierzchni podatnych i półsztywnych, IBDiM - Warszawa 1997. Instrukcja badań podłoża gruntowego budowli drogowych i mostowych, GDDP, Warszawa 1998.

D.04.00.00 POBUDOWY

D.04.05.01 POBUDOWA I ULEPSZONE PODŁOŻE Z GRUNTU LUB KRUSZYWA STABILIZOWANEGO CEMENTEM

D.04.05.01.21 ULEPSZENIE PODŁOŻA POPRZEC STABILIZACJĘ CEMENTEM $R_m = 1,5$ MPa GRUBOŚĆ WARSTWY 10 cm WYKONANA W WYTWÓRNI

D.04.05.01.22 ULEPSZENIE PODŁOŻA POPRZEC STABILIZACJĘ CEMENTEM $R_m = 2,5$ MPa GRUBOŚĆ WARSTWY 15 cm WYKONANA W WYTWÓRNI

1. WSTĘP

1.1. Przedmiot ST

Przedmiotem niniejszej specyfikacji technicznej są wymagania dotyczące wykonania i odbioru Robót związanych z wykonaniem podbudowy i ulepszonego podłoża z gruntu lub kruszywa stabilizowanego cementem, w ramach zadania inwestycyjnego: „Modernizacja drogi transportu rolniczego w miejscowości Wielkie Łniska w technologii nawierzchni asfaltowej na odcinku od km 0+000,00 do km 0+990,00”.

1.2. Zakres stosowania ST

ST jest stosowana jako Dokument Przetargowy i Kontraktowy przy zleceniu i realizacji Robót wymienionych w p. 1.1.

1.3. Zakres Robót objętych ST

Roboty, których dotyczy specyfikacja obejmują wszystkie czynności umożliwiające i mające na celu wykonanie warstw stabilizowanych cementem, jako:

- ulepszenie podłoża poprzez stabilizację cementem $R_m = 1,5$ MPa grubość warstwy 10 cm wykonana w wytwórni,
 - ulepszenie podłoża poprzez stabilizację cementem $R_m = 2,5$ MPa grubość warstwy 15 cm wykonana w wytwórni.
- w konstrukcjach i lokalizacjach zgodnych z Dokumentacją Projektową.

1.4. Określenia podstawowe

Określenia podane w niniejszej ST są zgodne z normami, wytycznymi i określeniami podanymi w ST D.00.00.00. „Wymagania Ogólne” p.1.4.

1.4.1. MMC - mieszanka mineralno-cementowa.

1.5. Ogólne wymagania dotyczące Robót

Ogólne wymagania dotyczące Robót podano w ST D.00.00.00. „Wymagania Ogólne” p.1.5.

2. MATERIAŁY

2.1. Ogólne wymagania dotyczące materiałów

Ogólne wymagania dotyczące materiałów, ich pozyskiwania i składowania, podano w ST D.00.00.00 „Wymagania ogólne” pkt 2.

Warstwy podbudowy:

- ulepszenie podłoża poprzez stabilizację cementem $R_m = 1,5$ MPa grubość warstwy 10 cm,
 - ulepszenie podłoża poprzez stabilizację cementem $R_m = 2,5$ MPa grubość warstwy 15 cm,
- wykonuje się na wytwórniach z wykorzystaniem poniższych materiałów:
- grunty nasypowe spełniające wymagania ST D.02.03.01,
 - kruszywo naturalne wg PN-EN 12620:2004 (przekruszone i nie przekruszone)
 - cement,
 - wodę,
 - materiały do pielęgnacji warstwy.

2.2. Cement

Do mieszanek gruntu i/lub kruszyw stabilizowanych cementem należy stosować cementy powszechnego użytku klasy 32,5 N lub 32,5 R rodzaju CEM I, CEM II lub CEM III. Cement w zależności od rodzaju powinien spełniać wymagania podane w normie PN-EN 197-1:2002.

Dodatkowo do stabilizacji na miejscu gruntów w podłożu Inżynier na wniosek Wykonawcy może dopuścić inne alternatywne spoiwa hydrauliczne (np. mieszanki spoiw hydraulicznych i popiołów lotnych) oferowane na rynku, pod warunkiem zapewnienia przez nie wymaganych parametrów mechanicznych i fizycznych zastabilizowanej warstwy, potwierdzonych na odcinku próbnym. Spoiwa hydrauliczne powinny posiadać ważne dokumenty dopuszczające Wyrób do robót budowlanych i zezwalające na zastosowanie w przedmiotowym przypadku.

2.3. Mieszanka mineralna stabilizowana na wytwórni

Do wytworzenia mieszanki mineralnej stabilizowanej cementem przeznaczonej na górne warstwy technologiczne oraz warstwy podbudów należy stosować:

- grunty nasytowe wg ST D.02.03.01,
 - kruszywa naturalne wg PN-EN 13242:2004 (piaski, żwiry, mieszanki naturalne, kruszywa łamane),
 - beton i żwir przekruszony,
- wymieszane w takich proporcjach, aby spełniały wymagania przedstawione w Tab. 1.

Tablica 1. Wymagania dla mieszanki mineralnej przeznaczonej do stabilizacji cementem na wytwórni

Właściwości	Wymagania
<i>Parametry wymagane</i>	
Zawartość frakcji < 0,075 mm	< 15
Zawartość frakcji > 2 mm	≥ 30
Zawartość części organicznych	barwa nie ciemniejsza niż wzorcowa
Zawartość zanieczyszczeń obcych, %:	2 0,1%
Zawartość siarczanów, w przeliczeniu na SO ₃ , %:	< 1%
<i>Parametry zalecane</i>	
Wskaźnik piaskowy	20 ≤ SE ≤ 50
Wskaźnik jednorodności uziarnienia C _u	≥ 5

2.4. Źródła materiałów

Wszystkie kruszywa lub grunty powinny pochodzić ze źródeł uzgodnionych i zatwierdzonych przez Inżyniera. Badania materiałów przewidzianych do stabilizacji cementem należy przeprowadzić w zakresie podanym w Tablicy 1 i 2 na etapie określania ich przydatności do Robót i opracowania recepty, oraz w przypadku zmiany źródła poboru w czasie realizacji Robót.

Zastosowanie materiałów z innego źródła wymaga ponownego opracowania recepty laboratoryjnej i akceptacji Inżyniera.

2.5. Woda

Woda do stabilizacji spoiwami powinna odpowiadać wymaganiom normy PN-EN 1008:2004. Bez badań laboratoryjnych może zostać użyta woda pitna wodociągowa (nie mineralizowana). Woda pochodząca ze źródeł wątpliwych nie może być użyta do czasu uzyskania pozytywnych wyników badań.

2.6. Preparaty do pielęgnacji warstwy

W przypadku stosowania do pielęgnacji wykonanej warstwy preparatów powłokowych muszą one posiadać ważny dokument dopuszczający Wyrób do stosowania w robotach budowlanych. Do pielęgnacji można używać również wody.

Przykrycie zagęszczonej podbudowy lub ulepszonego podłoża stabilizowanego cementem następną warstwą konstrukcyjną jest również wystarczającą metodą zabezpieczającą ułożoną warstwę przed utratą wilgoci.

2.7. Dodatki ulepszające

Nie przewiduje się stosowania dodatków ulepszających.

2.8. Składowanie materiałów

2.8.1. Składowanie materiałów mineralnych

Jeżeli grunt lub kruszywo jest przechowywane na placu budowy to powinno być składowane w pryzmach na utwardzonym i dobrze odwodnionym podłożu w warunkach zabezpieczających przed zniszczeniem i wymieszaniem z innymi rodzajami kruszyw.

2.8.2. Składowanie cementu

Cement należy przechowywać w silosach, w warunkach zabezpieczających go przed zawilgoceniem.

2.9. Projektowanie mieszanki

Wykonawca zobowiązany jest do przeprowadzenia badań konkretnych materiałów użytych do stabilizacji oraz do opracowania recepty. Co najmniej na 30 dni przed przystąpieniem do Robót, Wykonawca powinien dostarczyć Inżynierowi do akceptacji projekt składu mieszanki, jak również pobrane w obecności Inżyniera próbki kruszyw i cementu. Roboty mogą się rozpocząć dopiero po zatwierdzeniu przez Inżyniera składu mieszanki.

Projekt składu gruntu lub kruszywa stabilizowanego cementem powinien obejmować:

- wyniki badań cementu według PN-EN 197-1:2002,
- wyniki badań jakości wody według PN-B-32250 (jeżeli są wymagane),
- wyniki badań gruntu lub mieszanki mineralnej (Tablica 1 i 2);
- procentowy i objętościowy skład mieszanki grunto- lub mineralno-cementowej (zawartość gruntu, kruszywa, cementu i wody);
- wyniki badań wytrzymałości na ściskanie według PN-S-96012 (Tablica 3);

- wyniki badań wskaźnika mrozoodporności według PN-S-96012 (Tablica 3);
- wyniki testu Proctora, gęstości objętościowej oraz wilgotności optymalnej.

Tablica 2. Wymagania dla gruntu lub kruszywa stabilizowanego cementem dotyczące wytrzymałości na ściskanie i mrozoodporności

Rodzaj warstwy	Wytrzymałość na ściskanie próbek nasyconych wodą (MPa)		Wskaźnik mrozoodporności
	po 7 dniach *)	Po 28 dniach	
grunt i/lub kruszywo stabilizowane cementem $R_m = 1,5$ MPa	-	0,5 - 1,5	0,6
grunt i/lub kruszywo stabilizowane cementem $R_m = 2,5$ MPa	1,0 - 1,6	1,5 - 2,5	0,6
*) Wartości nie wymagane; wskaźniki pozwalające przewidywać wytrzymałość 28-dniową, w przypadku zastosowania cementów klasy R mogą być wyższe			

Wymaga się, aby zawartość cementu dla zaprojektowanej mieszanki z gruntu i/lub kruszywa stabilizowanego cementem nie przekraczała 100 kg/m^3 , liczonych w stosunku do masy suchej mieszanki kruszywa.

3. SPRZĘT

3.1. Ogólne wymagania dotyczące sprzętu

Ogólne wymagania dotyczące sprzętu podano w ST D.00.00.00 „Wymagania ogólne” pkt 3.

3.2. Sprzęt do wykonania robót

Użyty sprzęt winien gwarantować uzyskanie odpowiedniej jakości Robót. Dobór sprzętu budowlanego pod względem typów i ilości powinien być zgodny z opracowanym przez Wykonawcę PZJ, zaakceptowanym przez Inżyniera.

Do wykonania Robót należy stosować następujący sprzęt (stosownie do zatwierdzonej technologii wykonania):

- układarki i równiarki do rozkładania i profilowania warstwy,
- wytwórnia stacjonarna z dozowaniem wagowym lub objętościowym składników,
- walce stalowe gładkie i ogumione, statyczne lub wibracyjne, do zagęszczania. W miejscach trudnodostępnych należy stosować zagęszczarki płytowe, ubijaki mechaniczne lub małe walce wibracyjne.
- przewoźne zbiorniki na wodę, wyposażone w urządzenia do równomiernego i kontrolowanego dozowania wody.

Cały sprzęt powinien być przedstawiony przez Wykonawcę w PZJ i zaakceptowany przez Inżyniera.

4. TRANSPORT

4.1. Ogólne wymagania dotyczące transportu

Ogólne wymagania dotyczące transportu podano w ST D.00.00.00 „Wymagania ogólne” pkt 4.

4.2. Transport materiałów

Grunt i kruszywo może być dowożone dowolnymi środkami transportowymi gwarantującymi zabezpieczenie przed wysypywaniem i zanieczyszczeniem dróg transportowych.

Transport cementu powinien odbywać się w sposób chroniący go przed zawilgoceniem i zanieczyszczeniem.

Jeżeli woda do wytwarzania mieszanki nie jest pobierana bezpośrednio z instalacji wodociągowej, to powinna być dowożona z uzgodnionego miejsca w czystych zbiornikach, w sposób zabezpieczający przed zanieczyszczeniem.

Transport mieszanki z wytwórni do miejsca wbudowania powinien się odbywać w sposób zapobiegający rozsegregowaniu mieszanki oraz utracie wilgotności.

Do transportu mieszanki należy stosować samochody samowyładowcze o konstrukcji i ładowności dostosowanej do bezpośredniego wyładunku mieszanki do układarki bądź w wykonywaną warstwę. Nie dopuszcza się pośredniego składowania mieszanki. Wszystkie sposoby transportu powinny być zaakceptowane przez Inżyniera.

5. WYKONANIE ROBÓT

5.1. Ogólne zasady wykonania robót

Ogólne zasady wykonania robót podano w ST D.00.00.00 „Wymagania ogólne” pkt 5.

5.2. Warunki pogodowe do prowadzenia Robót

Rozpoczęcie Robót dotyczących ulepszonego podłoża może nastąpić w sprzyjających warunkach atmosferycznych tj. przy suchej słonecznej pogodzie w temperaturze powyżej +5°C, przy minimalnej temperaturze powietrza w ciągu ostatnich 24 godzin także powyżej +5°C. Nie dopuszcza się prowadzenia Robót podczas opadów atmosferycznych oraz podczas silnego wiatru ($V > 16 \text{ m/sec}$).

5.3. Przygotowanie podłoża

Podłożem dla warstw na które mieszanka jest przygotowywana w wytwórni jest wyprofilowana i zagęszczona warstwa podłoże-koryto wg ST D.04.01.01.

5.4. Produkcja MMC w mieszarkach stacjonarnych

Produkcja mieszanki powinna się odbywać zgodnie z zatwierdzoną przez Inżyniera receptą laboratoryjną.

Do przygotowania mieszanki można stosować wytwórnię mieszanki betonowej typu cyklicznego lub ciągłego. Składniki mieszanki powinny być dozowane w ilościach określonych receptą laboratoryjną.

Mieszarka stacjonarna powinna być wyposażona w urządzenia do wagowego lub objętościowego dozowania materiałów, gwarantujące tolerancje dozowania wyrażone w stosunku do suchej masy mieszanki mineralno-cementowej:

- kruszywo $\pm 3\%$,
- cement $\pm 0,5\%$,
- woda $\pm 2\%$ w stosunku do wilgotności optymalnej.

Wilgotność mieszanki powinna odpowiadać wilgotności optymalnej +1%, -2%.

Wbudowywanie mieszanki w warstwę technologiczną lub podbudowy zaleca się wykonywać za pomocą układarek mechanicznych. Inżynier może również dopuścić rozkładanie równiarkami pod warunkiem zakończenia rozkładania, profilowania i zagęszczania mieszanki przed rozpoczęciem wiązania cementu.

5.5. Zagęszczanie

Przed końcowym zagęszczeniem warstwa powinna być wyprofilowana do wymaganych rzędnych, spadków podłużnych i poprzecznych.

Do zagęszczania warstwy należy przystąpić natychmiast po jej rozłożeniu i wyprofilowaniu. Operacje zagęszczania i obróbki powierzchniowej należy zakończyć przed rozpoczęciem wiązania cementu liczonego od dodania wody do mieszanki.

Pojawiające się w trakcie zagęszczania zaniżenia, rozwarstwienia powinny być natychmiast naprawiane przez wymianę mieszanki na pełną głębokość, wyrównanie i ponowne zagęszczenie. Powierzchnia zagęszczonej warstwy powinna mieć prawidłowy przekrój poprzeczny i jednolity wygląd.

Przed końcowym zagęszczeniem warstwa powinna być wyprofilowana do wymaganych rzędnych, spadków podłużnych i poprzecznych.

Zagęszczenie należy kontynuować do osiągnięcia wskaźnika zagęszczenia mieszanki $I_s \geq 1,00$ badanego według normalnej próby Proctora, według BN-77/8931-12. Badanie należy przeprowadzić bezpośrednio po zakończeniu zagęszczania.

Kontrolę nośności przeprowadza się wyłącznie dla warstw stabilizowanych na miejscu, stanowiących podłoże-koryto projektowanej konstrukcji nawierzchni wg ST D.04.01.01. Badanie przeprowadza się na podstawie pomiaru wtórnego modułu odkształcenia E_2 wg PN-S-02205:1998. Badanie modułu odkształcenia polega na statycznym obciążaniu gruntu płytą o średnicy $D=300 \text{ mm}$, stopniowo co $0,05 \text{ MPa}$. Końcowe obciążenie doprowadza się do wartości równej $0,35 \text{ MPa}$ (jak dla warstwy ulepszonego podłoża wg PN-S-02205:1998).

Moduły odkształcenia pierwotny E_1 i wtórny E_2 , odpowiadające przyrostowi osiadań wywołanemu przyrostem obciążenia jednostkowego w zakresie od $0,15$ do $0,25 \text{ MPa}$, obliczamy na podstawie wzoru:

$$E_1, E_2 = 3/4D (\Delta p / \Delta s) \quad [\text{MPa}]$$

gdzie:

- D - średnica płyty ($D=300$), mm
 - Δp - różnica nacisków ($\Delta p=0,10$), MPa
 - Δs - przyrost osiadań odpowiadający różnicy nacisków, mm
- Wartości wtórnego modułu odkształcenia powinny wynosić $E_2 \geq 120 \text{ MPa}$.

5.6. Spoiny robocze

Specjalną uwagę należy poświęcić wykonaniu spoin roboczych. Bezpośrednio po wykonaniu warstwy należy obciąć pionowo jej krawędź (np. za pomocą oprządkowania walców). Przed przystąpieniem do wykonania kolejnych działek, krawędź należy zwilżyć wodą. Od obciążenia krawędzi w wykonanej warstwie można odstąpić wtedy, gdy czas pomiędzy zakończeniem zagęszczania działki, a rozpoczęciem wbudowania następnej nie przekracza 60 min.

5.7. Pielęgnacja wykonanej warstwy

Jeżeli organizacja Robót nie pozwala na przykrycie wykonanej warstwy kolejną warstwą konstrukcyjną (warstwą odsączającą) natychmiast po jej ułożeniu i zagęszczeniu, to wykonana warstwa technologiczna powinna być utrzymana w stanie wilgotnym przez okres 14 dni.

Pielęgnacja warstwy może być przeprowadzona jednym z poniższych sposobów:

- skropienie podbudowy emulsją lub asfaltem upłynnionym w ilości $0,5 - 1,0 \text{ kg/m}^2$,

- skroplenie specjalnymi preparatami powłokotwórczymi z uwzględnieniem zaleceń producenta. Środki te powinny posiadać ważne dokumenty dopuszczające Wyrób do robót budowlanych,
- skrapianie wodą kilka razy w ciągu dnia,
- przykrycie nieprzepuszczalną folią lub warstwą piasku lub grubą geowłókniną. Piasek i włóknina powinny być utrzymane w stanie wilgotnym.

Nie należy dopuszczać żadnego ruchu pojazdów i maszyn po wykonanej warstwie w okresie 7 dni od wykonania warstwy oraz nie wcześniej niż po uzyskaniu przez warstwę ulepszonego podłoża wymaganej nośności. Po upływie tego okresu, ruch pojazdów po warstwie dopuszcza się po uzyskaniu zgody Inżyniera.

6. KONTROLA JAKOŚCI ROBÓT

6.1. Ogólne zasady kontroli jakości robót

Ogólne zasady kontroli jakości robót podano w ST D.00.00 „Wymagania ogólne” pkt 6.

6.2. Badania przed przystąpieniem do robót

Przed przystąpieniem do Robót Wykonawca powinien przeprowadzić pełne badania stosowanych materiałów niezbędnych do opracowania projektu składu mieszanki. Produkcja może być rozpoczęta po uzyskaniu od Inżyniera akceptacji materiałów i proponowanego składu mieszanki.

6.3. Badania w czasie Robót

Tablica 3. Częstotliwość badań w czasie realizacji Robót związanych z wykonywaniem warstw z gruntu i/lub kruszywa stabilizowanego cementem

Wyszczególnienie badań	Częstotliwość badań	
	Minimalna liczba badań na dziennej działce roboczej	Maksymalna powierzchnia warstwy przypadająca na jedno badanie (m ²)
Uziarnienie mieszanki mineralnej Wilgotność mieszanki mineralnej Wilgotność mieszanki mineralno-cementowej Rozdrobnienie gruntu ²⁾	1	3000
Wytrzymałość na ściskanie: 28-dniowa	1 seria ¹⁾	3000
Wskaźnik zagęszczenia warstwy	2	1500 ^{*)} 600 ^{**)}
Nośność warstwy	2	1500 ^{*)} 600 ^{**)}
Badanie cementu	Certyfikat producenta na każdą dostawę, dostarczane do Inżyniera co tydzień. Testy zgodnie z PN-EN 196-1:2002 Badania Wykonawcy na etapie projektowania składu mieszanki i przy każdej jego zmianie, wg PN-EN 196-1:2002	
Mrozoodporność mieszanki	Na etapie projektowania i w przypadkach wątpliwych Mrozoodporność mieszanki oraz na żądanie Inżyniera	
Badanie wody	Dla każdego wątpliwego źródła	

¹⁾ 1 seria = 3 próbki

²⁾ wykonuje się dla gruntów spoistych

^{*)} dotyczy wyłącznie trasy głównej A1

^{**)} dotyczy JZR, łącznic i pozostałych dróg

Przy każdej zmianie rodzaju kruszywa należy badać wszystkie jego właściwości określone w Tablicy 1 i 2 oraz opracować nowy skład mieszanki.

Wytrzymałość MMC badana po 28 dniach oraz wskaźnik mrozoodporności powinny być zgodne z p.2.10. W przypadkach wątpliwych lub na polecenie Inżyniera należy pobrać dodatkowe próbki w celu zbadania wskaźnika mrozoodporności.

Próbki do badań należy pobierać w miejscu wbudowania. Próbki w ilości 3 szt. należy formować i przechowywać zgodnie z normą PN-S-96012:1997.

6.4. Wymagania dotyczące cech geometrycznych wykonanej warstwy

Częstotliwość oraz zakres badań i pomiarów dotyczących cech geometrycznych warstwy z kruszywa stabilizowanego spoiwem podano w Tablicy 4.

Tablica 4. Częstotliwość oraz zakres badań i pomiarów wykonanej warstwy z kruszywa stabilizowanego spoiwem

Lp.	Wyszczególnienie badań i pomiarów	Minimalna częstotliwość badań i pomiarów
1	Szerokość warstwy	10 razy na 1 km
2	Równość podłużna	W sposób ciągły planografem lub co 20 m łatą 4m (na każdym pasie ruchu)
3	Równość poprzeczna	10 razy na 1 km
4	Spadki poprzeczne *	10 razy na 1 km
5	Rzędne wysokościowe	co 25 m w osi jezdni i na jej krawędziach
6	Ukształtowanie osi w planie *	co 25 m w osi jezdni i na jej krawędziach
7	Grubość warstwy	Podczas budowy: w 3 punktach na każdej działce roboczej, lecz nie rzadziej niż raz na 1000 m ²
*) dodatkowe pomiary spadków poprzecznych i ukształtowania osi w planie należy wykonać w punktach głównych łuków poziomych.		

Dla warstw stabilizacji stanowiących podłoże-koryto wg ST D.04.01.01 wymagania dot. cech geometrycznych zgodne z powyższą specyfikacją.

- 6.4.1. Szerokość warstwy** - Dopuszczalne tolerancje w szerokości wykonanej w stosunku do projektowanej ± 5 cm.
- 6.4.2. Równość warstwy** - odchylenia profilu podłużnego wykonanej warstwy mierzone planografem lub 4-metrową łatą nie powinny przekraczać 15 mm. Odchylenia równości profilu poprzecznego nie powinny przekraczać 15 mm.
- 6.4.3. Spadek poprzeczny** - Różnice wykonanych spadków poprzecznych w stosunku do projektowanych nie powinny przekraczać $\pm 0,5\%$
- 6.4.4. Rzędne niwelety** - Odchylenia rzędnych profilu podłużnego w stosunku do Dokumentacji Projektowej dla Robót nie powinny przekraczać $+10$ mm i -20 mm.
- 6.4.5. Ukształtowanie osi w planie** - Oś w planie nie może być przesunięta w stosunku do osi określonej w Projekcie o więcej niż ± 5 cm.
- 6.4.4. Grubość warstwy** - Grubość wykonanej warstwy powinna być zgodna z Dokumentacją Projektową. Dopuszczalne odchylenia od grubości projektowanej $+10\%$, -15% . Dodatkowo należy sprawdzać na etapie wykonawstwa, grubość warstwy ulepszonego podłoża bezpośrednio po jej zagęszczeniu, w odległości co najmniej 0,5 m od krawędzi, w 3 punktach na każdej działce roboczej, lecz nie rzadziej niż raz na 1000 m². Grubość warstwy nie może różnić się od projektowanej o więcej niż ± 1 cm.

6.5. Zasady postępowania z wadliwie wykonanymi odcinkami wykonanej warstwy

6.5.1. Niewłaściwe cechy geometryczne warstwy

Jeżeli po wykonaniu badań na stwardniałej warstwie stwierdzi się, że odchylenia cech geometrycznych przekraczają wielkości określone w p. 6.4, to warstwa zostanie zerwana na całą grubość i ponownie wykonana na koszt Wykonawcy. Dopuszcza się inny rodzaj naprawy wykonany na koszt Wykonawcy, o ile zostanie on zaakceptowany przez Inżyniera.

Jeżeli szerokość warstwy jest mniejsza od szerokości projektowanej o więcej niż 5cm i nie zapewnia podparcia warstwom wyżej leżącym, to Wykonawca powinien poszerzyć podbudowę lub ulepszone podłoże przez zerwanie warstwy na pełną grubość do połowy szerokości pasa ruchu i wbudowanie nowej mieszanki.

6.5.2. Niewłaściwa grubość warstwy

Na wszystkich powierzchniach wadliwych pod względem grubości Wykonawca wykona naprawę warstwy przez zerwanie wykonanej warstwy, usunięcie zerwanego materiału i ponowne wykonanie warstwy o odpowiednich właściwościach i o wymaganej grubości. Roboty te Wykonawca wykona na własny koszt. Po wykonaniu tych robót nastąpi ponowny pomiar i ocena grubości warstwy, na koszt Wykonawcy.

6.5.3. Niewłaściwa wytrzymałość i nośność warstwy

Jeżeli wytrzymałość średnia próbek oraz nośność ulepszonego podłoża będą mniejsze od dolnej granicy określonej w ST, to warstwa wadliwie wykonana zostanie zerwana i wymieniona na nową o odpowiednich właściwościach na koszt Wykonawcy. Postępowanie w przypadku niewłaściwej nośności ulepszonego podłoża zawarto w ST D.04.01.01.

6.5.4. Skutki zerwania warstwy

W przypadku konieczności zerwania warstwy z MMC w skutek p.6.5.1, 6.5.2 i 6.5.3 podłoże należy ponownie dogęścić i sprawdzić jego parametry geometryczne oraz zagęszczenie. Koszty wszystkich robót poprawkowych oraz dodatkowych badań pokrywa Wykonawca.

7. OBMIAR ROBÓT

7.1. Ogólne zasady obmiaru robót

Ogólne zasady obmiaru robót podano w ST D.00.00.00 „Wymagania ogólne” pkt 7.

7.2. Jednostka obmiarowa

Jednostką obmiarową jest metr kwadratowy (m²) wykonanej warstwy podbudowy lub ulepszonego podłoża z gruntu lub kruszywa stabilizowanego cementem.

8. ODBIÓR ROBÓT

Ogólne zasady odbioru robót podano w ST D.00.00.00 „Wymagania ogólne” pkt 8.

Roboty uznaje się za zgodne z Dokumentacją Projektową i wymaganiami Inżyniera, jeżeli wszystkie pomiary i badania z zachowaniem tolerancji wg pkt 6 dały wyniki pozytywne.

Odbioru warstwy dokonuje Inżynier na zasadach Robót zanikających i ulegających zakryciu określonych w ST D.00.00.00. „Wymagania Ogólne” pkt.8. W przypadku stwierdzenia usterek Inżynier ustali zakres Robót poprawkowych zgodnie z p.6.5, które Wykonawca zrealizuje na własny koszt w terminie uzgodnionym z Inżynierem. Stosowanie obniżek ceny za niewłaściwą jakość Robót jest niedopuszczalne.

9. PODSTAWA PŁATNOŚCI

9.1. Ogólne ustalenia dotyczące podstawy płatności

Ogólne ustalenia dotyczące podstawy płatności podano w ST D.00.00.00 „Wymagania ogólne” pkt 9.

9.2. Cena jednostki obmiarowej

Płaci się za jednostkę obmiarową wg p.7.2 wykonanej i odebranej warstwy ulepszonego podłoża z gruntu lub kruszywa stabilizowanego cementem.

Cena jednostki obmiarowej jest ceną uśrednioną dla założonego sposobu wykonania i obejmuje:

- prace pomiarowe,
- zakup i dostarczenie wszystkich potrzebnych materiałów i sprzętu,
- przeprowadzenie wymaganych badań laboratoryjnych stosowanych materiałów wraz z opracowaniem recept na grunto-cement,
- wyprodukowanie mieszanki na podstawie zatwierdzonej recepty,
- transport mieszanki na budowę,
- wykonanie odcinka próbnego,
- rozłożenie mieszanki,
- wyprofilowanie i zagęszczenie mieszanki,
- pielęgnacja warstwy i jej utrzymanie w trakcie trwania innych Robót, niedopuszczenie do przedwczesnego ruchu technologicznego i zabrudzenia,
- utrzymanie czystości w miejscu prowadzenia Robót,
- oznakowanie i zabezpieczenie Robót oraz jego utrzymanie,
- wykonanie wszystkich niezbędnych badań, pomiarów, prób i sprawdzeń,
- wykonanie innych czynności niezbędnych do realizacji Robót objętych niniejszą SST, zgodnie z Dokumentacją Projektową i poleceniami Inżyniera.

10. PRZEPISY ZWIĄZANE

10.1. Normy

PN-S-96012:1997	Drogi samochodowe. Podbudowa i ulepszone podłoże z gruntu stabilizowanego cementem.
PN-EN 13242:2004	Kruszywa do niezwiązanych i związanych hydraulicznie materiałów stosowanych w obiektach budowlanych i budownictwie drogowym.
PN-EN 197-1:2002	Cement Część 1: Skład, wymagania i kryteria zgodności dotyczące cementów powszechnego użytku.
PN-EN 1008:2004	Woda zarobowa do betonu. Specyfikacja pobierania próbek, badanie i ocena przydatności wody zarobowej do betonu, w tym wody odzyskanej z procesów produkcji betonu.
PN-EN 933-8:2001	Badania geometrycznych właściwości kruszyw. Część 8: Ocena zawartości drobnych cząstek. Badanie wskaźnika piaskowego.
PN-88/B-04481	Grunty budowlane. Badania próbek gruntu.
PN-86/B-02480	Grunty budowlane. Określenia, symbole, podział i opis gruntów.
PN-78/B-06714/26	Kruszywa mineralne. Badania. Oznaczenie zawartości zanieczyszczeń organicznych.
BN-68/8931-04	Drogi samochodowe. Pomiar równości nawierzchni planografem i łąką.
BN-77/8931-12	Drogi samochodowe. Oznaczenie wskaźnika zagęszczenia gruntu.

10.2. Inne dokumenty

Ogólne Specyfikacje Techniczne, GDDP Warszawa, 1998.

D.05.00.00 NAWIERZCHNIE**D.05.03.05 NAWIERZCHNIA Z BETONU ASFALTOWEGO****D.05.03.05.14 NAWIERZCHNIA Z AC16W GRUBOŚĆ WARSTWY 5 CM WARSTWA WIAŻĄCA - KR1****D.05.03.05.26 NAWIERZCHNIA Z AC8S GRUBOŚĆ WARSTWY 4 CM WARSTWA ŚCIERALNA - KR 1****1. WSTĘP****1.1. Przedmiot ST**

Przedmiotem niniejszej specyfikacji technicznej są wymagania dotyczące wykonania i odbioru Robót związanych z realizacją zadania inwestycyjnego: „Modernizacja drogi transportu rolniczego w miejscowości Wielkie Łniska w technologii nawierzchni asfaltowej na odcinku od km 0+000,00 do km 0+990,00”.

1.2. Zakres stosowania ST

Specyfikacje Techniczne Wykonania i Odbioru Robót Budowlanych, zwane dalej ST, stanowią część Dokumentów Przetargowych i Kontraktowych i należy je stosować w zleceniu i wykonaniu Robót opisanych w podpunkcie 1.1.

1.3. Zakres robót objętych ST

Ustalenia zawarte w niniejszej specyfikacji dotyczą zasad prowadzenia robót związanych z wykonywaniem warstwy:

- ścieralnej z betonu asfaltowego AC 8S grubości 4 cm
- wiążącej z betonu asfaltowego AC 16W grubości 5 cm

1.4. Określenia podstawowe

- 1.4.1.** Nawierzchnia – konstrukcja składająca się z jednej lub kilku warstw służących do przejmowania i rozkładania obciążeń od ruchu pojazdów na podłoże.
- 1.4.2.** Warstwa ścieralna – górna warstwa nawierzchni będąca w bezpośrednim kontakcie z kołami pojazdów.
- 1.4.3.** Warstwa wiążąca – warstwa nawierzchni między warstwą ścieralną a podbudową.
- 1.4.4.** Mieszanka mineralno-asfaltowa – mieszanka kruszyw i lepiszcza asfaltowego.
- 1.4.5.** Wymiar mieszanki mineralno-asfaltowej – określenie mieszanki mineralno-asfaltowej, wyróżniające tę mieszankę ze zbioru mieszanek tego samego typu ze względu na największy wymiar kruszywa, np. wymiar 8 lub 11.
- 1.4.6.** Beton asfaltowy – mieszanka mineralno-asfaltowa, w której kruszywo o uziarnieniu ciągłym lub nieciągłym tworzy strukturę wzajemnie klinującą się.
- 1.4.7.** Uziarnienie – skład ziamowy kruszywa, wyrażony w procentach masy ziaren przechodzących przez określony zestaw sit.
- 1.4.8.** Kategoria ruchu – obciążenie drogi ruchem samochodowym, wyrażone w osiach obliczeniowych (100 kN) wg „Katalogu typowych konstrukcji nawierzchni podatnych i półsztywnych” GDDP-IBDiM.
- 1.4.9.** Wymiar kruszywa – wielkość ziaren kruszywa, określona przez dolny (d) i górny (D) wymiar sita.
- 1.4.10.** Kruszywo grube – kruszywo z ziaren o wymiarze: $D \leq 45$ mm oraz $d > 2$ mm.
- 1.4.11.** Kruszywo drobne – kruszywo z ziaren o wymiarze: $D \leq 2$ mm, którego większa część pozostaje na sicie 0,063 mm.
- 1.4.12.** Pył – kruszywo z ziaren przechodzących przez sito 0,063 mm.
- 1.4.13.** Wypełniacz – kruszywo, którego większa część przechodzi przez sito 0,063 mm. (Wypełniacz mieszany – kruszywo, które składa się z wypełniacza pochodzenia mineralnego i wodorotlenku wapnia. Wypełniacz dodany – wypełniacz pochodzenia mineralnego, wyprodukowany oddzielnie).
- 1.4.14.** Kationowa emulsja asfaltowa – emulsja, w której emulgator nadaje dodatnie ładunki cząstkom zdyspergowanego asfaltu.
- 1.4.15.** Pozostałe określenia podane w niniejszej ST są zgodne z obowiązującymi odpowiednimi normami i ST D-00.00.00 „Wymagania ogólne” p.1.4

1.5. Ogólne wymagania dotyczące robót

Wykonawca jest odpowiedzialny za jakość wykonania robót oraz za ich zgodność z Dokumentacją Projektową, ST i poleceniami Inżyniera.

Ogólne wymagania dotyczące robót podano w ST D-00.00.00 „Wymagania ogólne” p.1.5.

2. MATERIAŁY

2.1. Materiały do warstwy wiążącej i ścieralnej z betonu asfaltowego

Materiał	Warstwa wiążąca	Warstwa ścieralna
Mieszanki mineralno-asfaltowa o wymiarze D _i [mm]	16	8
Granulat asfaltowy o wymiarze U _i [mm]	40	-
Lepiszczce asfaltowe	50/70	50/70
Kruszywa mineralne	Tablica 1; 2; 3 niniejszych ST	

2.2. Kruszywo

Tablica 1. Wymagane właściwości kruszywa grubego

Punkt WT-1 Kruszywa 2010	Właściwości kruszywa	Wymagania dla warstwy	
		wiązącej	ścieralnej
4.1.3.	Uziarnienie według PN-EN 933-1; kategoria nie niższa niż:	G _c 85/20	
4.1.4.	Tolerancja uziarnienia, odchylenie nie większe niż według kategorii:	G _{20/17,5}	G _{20/15}
4.1.6.	Zawartość pyłu według PN-EN 933-1; kategoria nie wyższa niż:	f _{2p}	
4.1.8.	Kształt kruszywa według PN-EN 933-3 lub według PN-EN 933-4; kategoria nie wyższa niż:	F _{1,5} lub S _{1,5}	F _{1,5} lub S _{1,5}
4.1.9.	Procentowa zawartość ziaren o powierzchni przekruszonej i łamanej w kruszywie grubym według PN-EN 933-5; kategoria nie niższa niż:	C _{deklarowana}	
4.2.2.	Odporność kruszywa na rozdrabnianie według normy PN-EN 1097-2, rozdział 5; kategoria nie wyższa niż:	LA ₃₅	A ₃₀
4.2.3 ^{a)}	Odporność na polerowanie kruszywa według PN-EN 1097-8, kategoria nie niższa niż:	-	PSV _{deklarowana}
4.3.1.	Gęstość ziaren według PN-EN 1097-6, rozdz. 7, 8 lub 9:	deklarowana przez producenta	
4.3.3.	Gęstość nasypowa według normy PN-EN 1097-3:	deklarowana przez producenta	
4.4.1.	Nasiąkliwość według PN-EN 1097-6, załącznik B; kategoria nie wyższa niż:	WA ₂₄ deklarowana	
4.4.2.	Mrozoodporność według PN-EN 1367-1, kategoria nie wyższa niż:	F ₂	F _{Nac17}
4.4.5.	„Zgorzeł słoneczna” bazaltu według PN-EN 1367-3, wymagana kategoria:	SBLA	
4.5.2.	Skład chemiczny – uproszczony opis petrograficzny według PN-EN 932-3:	deklarowany przez producenta	
4.5.3.	Grube zanieczyszczenia lekkie, według PN-EN 1744-1 p.14.2; kategoria nie wyższa niż:	m _{LFC} 0,1	
4.6.1.	Rozpad krzemianowy żużla wielkopieczowego chłodzonego powietrzem według PN-EN 1744-1 p.19.1:	wymagana odporność	
4.6.2.	Rozpad żelazowy żużla wielkopieczowego chłodzonego powietrzem według PN-EN 1744-1 p.19.2	wymagana odporność	
4.6.3.	Stalność objętości kruszywa z żużla stalowniczego według PN-EN 1744-1, p. 19.3; kategoria nie wyższa niż:	V _{3,5}	

a) Jeżeli nasiąkliwość jest większa, to należy badać mrozoodporność według p. 4.4.2.

Tablica 2. Wymagane właściwości kruszywa nielamanego drobnego lub o ciągłym uziarnieniu do D≤8mm

Punkt WT-1 Kruszywa 2010	Właściwości kruszywa	Wymagania dla warstwy	
		wiązącej	ścieralnej
4.1.3.	Uziarnienie według PN-EN 933-1, wymagana kategoria:	Gr85 i Ga85	
4.1.5.	Tolerancja uziarnienia; odchylenie nie większe niż według kategorii:	Gr _c NR	
4.1.6.	Zawartość pyłu według PN-EN 933-1; kategoria nie wyższa niż:	f ₁₆	
4.1.7.	Jakość pyłu według PN-EN 933-9, kategoria nie wyższa niż:	MB _F 10	
4.1.10.	Kanciastość kruszywa drobnego według PN-EN 933-6, rozdz. 8, kategoria nie niższa niż:	E _{cs} deklarowana	
4.3.1.	Gęstość ziaren według PN-EN 1097-6, rozdz. 7, 8 lub 9	deklarowana przez producenta	
4.4.1.	Nasiąkliwość według PN-EN 1097-6, załącznik B; kategoria nie wyższa niż:	WA ₂₄ deklarowane	
4.5.3.	Grube zanieczyszczenia lekkie, według PN-EN 1744-1 p. 14.2, kategoria nie wyższa niż:	m _{LFC} 0,1	

Tablica 2a. Wymagane właściwości kruszywa łamanego drobnego lub o ciągłym uziarnieniu do D≤8mm

Punkt WT-1 Kruszywa 2010	Właściwości kruszywa	Wymagania dla warstwy	
		wiązącej	ścieralnej
4.1.3.	Uziarnienie według PN-EN 933-1, wymagana kategoria:	Gr85 i Ga85	
4.1.5.	Tolerancja uziarnienia; odchylenie nie większe niż według kategorii:	Gr _c NR	

4.1.6.	Zawartość pyłu według PN-EN 933-1; kategoria nie wyższa niż:	f_{10}
4.1.7.	Jakość pyłu według PN-EN 933-9, kategoria nie wyższa niż:	MB_{f10}
4.1.10.	Kanciastość kruszywa drobnego według PN-EN 933-6, rozdz. 8, kategoria nie niższa niż:	E_{cs} Deklarowana
4.3.1.	Gęstość ziaren według PN-EN 1097-6, rozdz. 7, 8 lub 9	deklarowana przez producenta
4.4.1.	Nasiąkliwość według PN-EN 1097-6, załącznik B; kategoria nie wyższa niż:	WA_{24} Deklarowane
4.5.3.	Grube zanieczyszczenia lekkie, według PN-EN 1744-1 p. 14.2, kategoria nie wyższa niż:	$m_{LFC0,1}$

2.3. Wypełniacz

Tablica 3. Wymagane właściwości wypełniacza

Punkt WT-1 Kruszywa 2010	Właściwości kruszywa	Wymagania dla warstwy	
		wiążącej	ścieralnej
5.2.1.	Uziarnienie według PN-EN 933-10;	zgodne z tablicą 24 w PN-EN 13043	
5.2.2.	Jakość pyłu według PN-EN 933-9, kategoria nie wyższa niż:	MB _{f10}	
5.3.1.	Zawartość wody według PN-EN 1097-5, nie wyższa niż:	1 %(m/m)	
5.3.2.	Gęstość ziaren według PN-EN 1097-7:	deklarowana przez producenta	
5.4.1.	Wolne przestrzenie w suchym zagęszczonym wypełniaczu według PN-EN 1097-4, wymagana kategoria:	V _{28/45}	
5.4.2.	Przyrost temperatury mięknięcia według PN-EN 13179-1, wymagana kategoria:	ΔR _{88/25}	
5.5.1.	Rozpuszczalność w wodzie według PN-EN 1744-1, kategoria nie wyższa niż:	WS ₁₀	
5.5.3.*	Zawartość CaCO ₃ w wypełniaczu wapiennym według PN-EN 196-2, kategoria nie niższa niż:	CC ₇₀	
5.5.4.	Zawartość wodorotlenku wapnia w wypełniaczu mieszanym, wymagana kategoria:	K _a Deklarowana	
5.6.2.	„Liczba asfaltowa” według PN-EN 13179-2, wymagana kategoria:	BN _{deklarowana}	
*) Można stosować pyły z odpylania pod warunkiem spełnienia wymagań jak dla wypełniacza. Proporcja pyłów i wypełniacza wapiennego powinna być tak dobrana, aby kategoria zawartości CaCO ₃ w mieszance pyłów i wypełniacza wapiennego była nie niższa niż CC ₇₀			

2.4. Asfalt

Tablica 4. Wymagania dla asfaltu drogowego 50/70

Lp.	Właściwości		Metoda badania	Rodzaj asfaltu
				50/70
1	Penetracja w 25°C	0,1 mm	PN-EN 1426 [21]	50-70
2	Temperatura mięknięcia	°C	PN-EN 1427 [22]	48-54
3	Temperatura zapłonu, nie mniej niż	°C	PN-EN 22592 [62]	230
4	Zawartość składników rozpuszczalnych, nie mniej niż	% m/m	PN-EN 12592 [28]	99
5	Zmiana masy po starzeniu (ubytek lub przyrost), nie więcej niż	% m/m	PN-EN 12607-1 [31]	0,5
6	Pozostała penetracja po starzeniu, nie mniej niż	%	PN-EN 1426 [21]	50
7	Temperatura mięknięcia po starzeniu, nie mniej niż	°C	PN-EN 1427 [22]	48
8	Zawartość parafiny, nie więcej niż	%	PN-EN 12606-1 [30]	2,2
9	Wzrost temp. mięknięcia po starzeniu, nie więcej niż	°C	PN-EN 1427 [22]	9
10	Temperatura łamliwości Fraassa, nie więcej niż	°C	PN-EN 12593 [29]	-8
Odporność na starzenie w temperaturze 163°C wg PN-EN 12607-1				
11	- zmiana masy, max	± %	PN-EN 12607-1	0,5
12	- pozostała penetracja, min	%	PN-EN 1426	50
13	- temperatura mięknięcia po starzeniu, min	°C	PN-EN 1427	48
14	- wzrost temperatury mięknięcia, max	°C	PN-EN 1427	9

2.5. Środek adhezyjny

W przypadku gdy przyczepność lepszczą do kruszywa wynosi mniej niż 80% należy stosować środek adhezyjny, którego przydatność została potwierdzona podczas wcześniejszych zastosowań. Jeżeli nie jest możliwe udokumentowanie wcześniejszych, pozytywnych zastosowań, należy na ten środek przedstawić Aprobatację Techniczną (PN-EN 13108-1, pkt. 4.1).

2.7 Samoprzylepna taśma asfaltowa - kauczukowa

Przy stosowaniu samoprzylepnej taśmy asfaltowo - kauczukowej należy potwierdzić jej przydatność w oparciu o wcześniejsze zastosowania. Jeżeli nie jest możliwe udokumentowanie wcześniejszych, pozytywnych zastosowań, należy na tą taśmę przedstawić Aprobatację Techniczną.

Minimalna grubość taśmy – 10 mm.

2.8. Wypełnienie otworów po odwiertach kontrolnych

Do wypełnienia otworów po odwiertach kontrolnych można stosować mieszanki mineralno-asfaltowe na zimno oferowane przez licznych producentów do napraw cząstkowych nawierzchni. Wykonawca przedstawi ważne dokumenty dopuszczające do stosowania w robotach budowlanych w przedmiotowych przypadkach. Dopuszcza się również mieszanki mineralno-asfaltowe na gorąco dostępne przy okazji wbudowywania w inne warstwy z betonów asfaltowych, w tym warstwy wiążące i ścieralne. Wybraną metodę wypełnienia otworów po odwiertach Wykonawca uzgodni z Inżynierem.

3. SPRZĘT

3.1. Sprzęt używany do skropienia lepiszczem bitumicznym

Do skrapiania lepiszczem bitumicznym należy stosować przyczepne lub samojezdne skrapiaarki lepiszczą.

3.2. Sprzęt do mieszania

Mieszanki mineralno-asfaltowe produkuje się w wytwórni (otaczarce) mieszanek mineralno-asfaltowych otaczanych na gorąco, o odpowiedniej wydajności (nie mniejszej niż 160 Mg/h), zapewniającej otrzymanie mieszanki o właściwej i jednolitej jakości, zawierającej dokładnie otoczone ziarna kruszywa.

3.3. Sprzęt do wbudowywania

Mieszanek mineralno-asfaltowych należy układać za pomocą podajnika pośredniego układarką o wydajności skorelowanej z wydajnością wytwórni, z automatycznym sterowaniem, pozwalającym na ułożenie warstwy z założoną grubością oraz szerokością, oraz z podgrzewaną płytą wibracyjną do wstępnego zagęszczania lub zespołem układarek pracujących równolegle z przesunięciem roboczym umożliwiającym ułożenie stykających się warstw asfaltowych na gorąco.

Podajnik samobieżny do mieszanek mineralno-asfaltowych zapewnia przemieszczanie mma a tym samym ujednolicenie temperatury układanej warstwy oraz zapobiega segregacji mieszanki mineralno-asfaltowej.

3.4. Sprzęt do zagęszczania

Walce stalowe gładkie z wibracją i ogumione, średnie i ciężkie.

3.5. Kontrola produkcji

Kontrola produkcji powinna opierać się na procedurach operacyjnych i metodach umożliwiających korygowanie jakości produktu. Wykonawca powinien wyszczególnić badania i inspekcje służące do sprawdzania sprzętu, materiałów składowych, procesów wytwórczych oraz produktów końcowych. WMA powinna mieć zaprowadzony system ZKP według PN-EN 13108-21.

4. TRANSPORT

4.1. Asfalt

Asfalt należy przewozić izolowanymi termicznie cysternami i przechowywać w zbiornikach z izolacją termiczną, umożliwiających ogrzewanie asfaltu do właściwej temperatury roboczej. Termometry należy zainstalować w zbiornikach oraz w miejscu dozowania asfaltu do mieszalnika.

Asfalt może być przewożony cysternami przeznaczonymi tylko i wyłącznie do asfaltu, (aby uniknąć zanieczyszczenia asfaltu innymi materiałami).

4.2. Wypełniacz

Wypełniacz luzem należy przewozić w cysternach przystosowanych do przewozu materiałów sypkich, umożliwiających rozładunek pneumatyczny. Wypełniacz należy składować w silosach przystosowanych do składowania materiałów sypkich, wyposażonych w odpowiedni system dozowania wypełniacza do mieszalnika.

4.3. Kruszywo

Kruszywo można przewozić dowolnymi środkami transportu, w warunkach zabezpieczających je przed zanieczyszczeniami, zmieszaniem z innymi asortymentami kruszywa lub jego frakcjami i nadmiernym zawilgoceniem.

4.4. Mieszanka mineralno-asfaltowa

Mieszanek mineralno-asfaltowych należy przewozić czystymi pojazdami samowyladowczymi z przykryciem w czasie transportu i podczas oczekiwania na rozładunek.

5. WYKONANIE ROBÓT

5.1. Projektowanie mieszanki mineralno-asfaltowej do warstwy wiążącej i ścieralnej

Wykonawca w terminie na dwa tygodnie przed przystąpieniem do produkcji mieszanki, dostarczy Inżynierowi do akceptacji projekt składu mieszanki mineralno-asfaltowej oraz dokumenty potwierdzające wymaganą jakość stosowanych materiałów.

Projektowanie mieszanki mineralno-asfaltowej polega na:

- doborze składników mieszanki,
- doborze optymalnej ilości asfaltu,
- określeniu jej właściwości i porównaniu wyników z założeniami projektowymi.

5.2. Parametry mieszanki mineralno asfaltowej AC

Krzywa uziarnienia mieszanki mineralnej powinna mieścić się w polu dobrego uziarnienia wyznaczonego przez krzywe graniczne. Rzędne krzywych granicznych uziarnienia mieszanki mineralnej betonu asfaltowego do warstwy ścieralnej oraz minimalne zawartości asfaltu podano w tablicy 5.

UWAGA: podane minimalne zawartości asfaltu dotyczą AC o referencyjnej gęstości mieszanki mineralnej równej $2,65 \text{ Mg/m}^3$. W przypadku uzyskania innej gęstości mieszanki mineralnej należy dla B_{\min} zastosować współczynnik korygujący α wg wzoru:

$$\alpha = 2,65/p_a$$

p_a - gęstość objętościowa ziarn kruszywa mieszanki mineralnej, w megagramach na metr sześcienny (Mg/m^3), określona zgodnie z normą EN 1097-6.

Tablica 5. Rzędne krzywych granicznych uziarnienia mieszanki mineralnej do betonu asfaltowego do warstwy wiążącej i ścieralnej oraz kategoria zawartości asfaltu dla ruchu KR1

Właściwość	Przesiew, [% (m/m)]			
	AC16W		AC8S	
Wymiar sita #, [mm]	od	do	od	do
31,5	-	-	-	-
22,4	100	-	-	-
16	90	100	-	-
11,2	65	80	100	-
8	-	-	90	100
2	25	55	70	90
0,125	5	15	45	60
0,063	3,0	8,0	8	22
31,5	-	-	6	14
Zawartość lepiszcza	$B_{\min 4,4}$		$B_{\min 5,8}$	

Skład mieszanki mineralno-asfaltowej powinien być ustalony na podstawie badań próbek wykonanych wg metody Marshalla.

Tablica 6. Wymagania dla mieszanki mineralno-asfaltowej (na bazie asfaltu 50/70) dla KR1 oraz wykonanej warstwy

Właściwość	Warunki zagęszczania wg PN-EN 13108-20 [48]	Metoda i warunki badania	AC16W	AC8S
Zawartość wolnych przestrzeni	ubijanie, 2×50 uderzeń, temp. zagęszczania 135 +5°C	PN-EN 12697-8	$V_{\min 3,0}$ $V_{\max 6,0}$	$V_{\min 1,0}$ $V_{\max 3,0}$
Odporność na działanie wody	ubijanie, 2×35 uderzeń, temp. zagęszczania 135 +5°C	PN-EN 12697-12, przechowywanie w 40°C z jednym cyklem zamrażania, badanie w temperaturze 15°C	$ITSR_{90}$	$ITSR_{90}$
Wolne przestrzenie wypełnione lepiszczem	ubijanie, 2×50 uderzeń, temp. zagęszczania 135 +5°C	PN-EN 12697-8	$VFB_{\min 60}$ $VFB_{\min 80}$	$VFB_{\min 75}$ $VFB_{\min 93}$
Zawartość wolnych przestrzeni w mieszanke mineralnej	ubijanie, 2×50 uderzeń, temp. zagęszczania 135 +5°C	PN-EN 12697-8	$VMA_{\min 14}$	$VMA_{\min 14}$
Wskaźnik zagęszczenia, %	-	PN-EN 13108-20, załącznik C.4	≥98	≥98
Wolna przestrzeń w warstwie, %	-	PN-EN 13108-20, załącznik C.5	3,0 – 6,0	1,5 – 4,0

UWAGA: gęstość mm-a należy oznaczyć zgodnie z PN-EN 12697-5, metoda A w wodzie lub czterochloroetylenie.

Zastosowane kruszywo mineralne i lepiszcze asfaltowe powinny wykazywać odpowiednie powinowactwo fizykochemiczne, gwarantujące odpowiednią przyczepność (adhezję) lepiszcza do kruszywa i odporność mieszanki mineralno-asfaltowej na działanie wody. W celu poprawy powinowactwa lepiszcza asfaltowego do kruszywa należy stosować środki poprawiające adhezję. Środek adhezyjny i jego ilość powinny być dostosowane do konkretnej pary kruszywo-lepiszcze. Ocena przyczepności należy określić na wybranej frakcji mieszanki mineralnej wg PN-EN 12697-11, metoda A. Przyczepność lepiszcza do kruszywa powinna wynosić co najmniej 80% po 6 godzinach badania.

5.3. Wytwarzanie mieszanki mineralno-asfaltowej

Mieszanke mineralno-asfaltową należy produkować w otaczarce o mieszanii cyklicznym zapewniającej prawidłowe dozowanie składników, ich wysuszenie i wymieszanie oraz zachowanie temperatury składników i gotowej mieszanki mineralno-asfaltowej.

Dozowanie składników, w tym także wstępne, powinno być wagowe i zautomatyzowane. Tolerancje dozowania składników mogą wynosić: jedna działka elementarna wagi, lecz nie więcej niż $\pm 2\%$ w stosunku do masy składnika.

Asfalt w zbiorniku powinien być ogrzewany w sposób pośredni, z układem termostatu, zapewniającym utrzymanie stałej temperatury z tolerancją $\pm 5^\circ\text{C}$.

Kruszywo powinno być wysuszone i tak podgrzane, aby mieszanka mineralna po dodaniu wypełniacza uzyskała właściwą temperaturę. Maksymalna temperatura gorącego kruszywa nie powinna być wyższa o więcej niż 30°C od maksymalnej temperatury mieszanki mineralno-asfaltowej.

Temperatura asfaltu w zbiorniku nie powinna przekraczać:

- 50/70 180°C.

Temperatura produkcji i wbudowywania mieszanki mineralno-asfaltowej powinna mieścić się w granicach:

- 50/70 od 140°C do 180°C

Dla wyprodukowanej mieszanki mineralno-asfaltowej producent powinien wystawić deklarację zgodności. Deklaracja powinna zawierać:

- nazwę i adres producenta oraz miejsce produkcji,
- opis wyrobu (typ, oznaczenie, zastosowanie, itp.)
- warunki, którym odpowiada wyrób tj. odniesienie do niniejszych wymagań oraz obowiązujących norm,
- szczególne warunki stosowania,
- numer dołączonego certyfikatu Zakładowej Kontroli Produkcji
- nazwisko, stanowisko osoby upoważnionej do podpisania deklaracji w imieniu producenta.

Wykonawca ma obowiązek informować Inżyniera o aktualnym PPZ (Produkcyjny Poziom Zgodności) osiąganym przez WMA w danym tygodniu.

5.4. Przygotowanie podłoża

Podłożem dla układanej warstwy wiążącej z betonu asfaltowego jest podbudowa z kruszywa łamanego stabilizowanego mechanicznie. Powierzchnia podłoża przed ułożeniem powinna być: zagęszczona, sucha, oczyszczona.

Podłożem dla układanej warstwy ścieralnej z betonu asfaltowego jest warstwa wiążąca z BA. Powierzchnia podłoża przed ułożeniem powinna być sucha i oczyszczona.

Należy unikać stosowania nadmiaru emulsji. Miejsca, w których stwierdzono nadmiar emulsji będą oczyszczone na koszt Wykonawcy. Układanie warstwy wiążącej można rozpocząć po stwierdzeniu, że nastąpił rozpad emulsji i odparowała woda.

5.5. Połączenie międzywarstwowe

Przed ułożeniem warstwy wiążącej niżej leżące będą oczyszczone i skropione emulsją asfaltową zgodnie z ST D.04.03.01.

Należy unikać stosowania nadmiaru emulsji. Miejsca, w których stwierdzono nadmiar emulsji będą oczyszczone na koszt Wykonawcy. Układanie warstwy wiążącej można rozpocząć po stwierdzeniu, że nastąpił rozpad emulsji i odparowała woda.

5.6. Warunki przystąpienia do robót

Warstwa nawierzchni z mieszanki AC może być układana, gdy temperatura powietrza w ciągu ostatniej doby była nie niższa niż 0°C , a w czasie wykonywania robót nie niższa niż $+5^\circ\text{C}$.

Nie dopuszcza się układania mieszanki mineralno-asfaltowej na mokrym podłożu, podczas opadów atmosferycznych oraz silnego wiatru.

5.7. Zarób próbny

W przypadku posiadania przez Wykonawcę udokumentowanych pozytywnych doświadczeń z tą samą mieszanką betonu asfaltowego (taki sam skład mieszanki mineralno-asfaltowej) wykonywanie odcinka próbnego nie jest wymagane.

Na życzenie Inżyniera Wykonawca jest zobowiązany do przeprowadzenia w obecności Inżyniera kontrolnej produkcji w postaci zarobu próbnego.

Sprawdzenie zawartości asfaltu w mieszance określa się wykonując ekstrakcję. Nie dopuszcza się wykonywania zarobu próbnego „na sucho”.

5.8. Odcinek próbny

Jeżeli Inżynier uzna za konieczne wykonanie odcinka próbnego to co najmniej 3 dni przed rozpoczęciem robót, Wykonawca wykona odcinek próbny w celu:

- stwierdzenia, czy użyty sprzęt jest właściwy,
- określenia grubości warstwy mieszanki mineralno-asfaltowej przed zagęszczeniem, koniecznej do uzyskania wymaganej w Dokumentacji Projektowej grubości warstwy,
- określenia potrzebnej ilości przejeżdżających walców do uzyskania prawidłowego zagęszczenia warstwy.

Do takiej próby Wykonawca użyje takich samych materiałów oraz sprzętu, jakie będą stosowane do wykonania warstwy.

Odcinek próbny powinien być zlokalizowany w miejscu i o długości uzgodnionej z Inżynierem.

5.9. Wbudowywanie i zagęszczanie warstwy z betonu asfaltowego

Mieszanka mineralno-asfaltowa powinna być wbudowywana układarką wyposażoną w układ z automatycznym sterowaniem grubości warstwy i utrzymywaniem niwelety zgodnie z Dokumentacją Projektową.

Zagęszczanie mieszanki powinno odbywać się zgodnie ze schematem przejeżdżania walca gwarantującym uzyskanie prawidłowego zagęszczenia.

Początkowa temperatura mieszanki w czasie zagęszczania powinna mieścić się w granicach podanych w p. 5.3. Faktyczną, wymaganą temperaturę zagęszczania należy ustalić podczas wykonywania odcinka próbnego.

Zagęszczanie mieszanki należy rozpocząć od krawędzi nawierzchni ku środkowi. Wskaźnik zagęszczenia ułożonej warstwy powinien być zgodny z wymaganiami podanymi w tablicy 6.

Złącza w warstwie powinny być wykonane w linii prostej, równoległe lub prostopadłe do osi drogi. Złącza poprzeczne, wynikające z dziennej działki roboczej, powinny być równo obcięte i zabezpieczone listwą przed uszkodzeniem. Krawędź poprzeczna, przed rozpoczęciem układania następnego odcinka powinna być oklejona taśmą asfaltowo - kauczukową. W przekrojach ulicznych należy także okleić taśmą asfaltowo - kauczukową styki krawężników, wpustów itp. z wbudowywaną warstwą.

Złącza w konstrukcji wielowarstwowej powinny być przesunięte względem siebie co najmniej o 15 cm. Złącza powinny być całkowicie związane, a przylegające warstwy powinny być w jednym poziomie.

Układanie powinno być tak zorganizowane, aby ograniczyć ilość szwów poprzecznych (połączenia działek dziennych) oraz szwów podłużnych. Zagęszczenie i połączenie mieszanki bitumicznej w rejonie szwu powinno spełniać wymagania takie same jak dla pozostałej nawierzchni. Szwu poprzeczne kolejno następujących po sobie warstw bitumicznych powinny być przesunięte o co najmniej 1m.

Powierzchnia szwów poprzecznych wykonywanych na zimno powinna być pionowa, uzyskana przez nacięcie piłą oraz przesmarowana odpowiednim rodzajem asfaltu przed układaniem przyległego pasa.

Układanie warstw asfaltowych należy tak zaplanować, aby kolejne gorące szwy podłużne były przesunięte względem siebie o co najmniej 30 cm i aby w warstwie ścieralnej nie wypadły one pod śladem kół.

W przypadku technologicznych postojów rozścielacza należy wykonać poprzeczny szew roboczy gdy czas postoju przekracza 20 minut.

5.10. Krawędzie

W wypadku warstw nawierzchni z mieszanki wałowanej bez urządzeń ograniczających ją (np. krawężników) krawędziom należy nadać spadki o nachyleniu nie większym niż 2:1, a za pomocą odpowiednich środków technicznych (np. zamontowanych na walcu drogowym elementów wykańczających) wykonać krawędzie w linii prostej i docisnąć równomiernie na całej długości.

Po wykonaniu nawierzchni asfaltowej o jednostronnym nachyleniu jezdni należy uszczelnić krawędź położoną wyżej, a w strefie zmiany przechyłki – obie krawędzie. W tym celu boczną powierzchnię krawędzi należy pokryć gorącym lepiszczem w ilości 4,0 kg/m². Lepiszcze powinno być naniesione odpowiednio szybko tak, aby krawędzie nie uległy zabrudzeniu. Niżej położona krawędź (z wyjątkiem strefy zmiany przechyłki) powinna pozostać nieuszczelniona.

Krawędź kolejnych warstw może być uszczelniona jednocześnie, jeżeli kolejne warstwy układane są bezpośrednio jedna po drugiej oraz jeżeli zabezpieczyć się krawędzie przed zanieczyszczeniem.

Jeżeli krawędź położona wyżej jest uszczelniana warstwowo, to przylegającą powierzchnię odsadki danej warstwy należy uszczelnić na szerokości co najmniej 10 cm.

W wypadku nakładania warstwy na nawierzchnię przeznaczoną do ruchu należy odpowiednio ukształtować krawędź nakładanej warstwy, łącząc ją z niższą warstwą, aby złagodzić wjazd z niższej warstwy na wyższą. W tym celu należy:

- usunąć (sfrezować) klin niższej warstwy; na głębokość od 0 do grubości nakładanej warstwy oraz na długości równej co najmniej 125 krotności grubości nakładanej warstwy,
- przygotować podłoże i połączenia,
- ułożyć nakładaną warstwę o stałej grubości.

5.11. Utrzymanie wykonanej warstwy

Warstwy z mieszanek mineralno-asfaltowych należy utrzymywać w czystości. Po warstwie bitumicznej, na której przewiduje się ułożenie następnej warstwy, dopuszcza się jedynie ruch pojazdów i maszyn pracujących przy układaniu i zagęszczaniu następnej warstwy lub prowadzących prace przy innych elementach przyległych do wykonanej warstwy (obiekty, pobocza, skarpy, bariery, ekrany itp.).

Absolutny zakaz ruchu pojazdów o ponadnormatywnych obciążeniach osi. Należy zwrócić szczególną uwagę aby podczas prowadzenia innych robót związanych z budową nie zanieczyścić wykonanej warstwy. Należy zorganizować miejsca mycia i osuszania kół (gąsienic) pojazdów wjeżdżających na wykonaną warstwę bitumiczną. Miejsca te należy tak zlokalizować aby żaden pojazd nie mógł wjechać na

wykonaną warstwę bez wcześniejszego wyczyszczenia kół (gąsienic). Zakazuje się także składowania materiałów mogących zanieczyszczyć wykonaną warstwę oraz parkowania pojazdów i sprzętu budowlanego.

W przypadku jakiegokolwiek zanieczyszczenia warstwy bitumicznej, Wykonawca powinien podjąć starania w celu jej oczyszczenia, a jeżeli okaże się to niemożliwe, Kierownik Kontraktu podejmie decyzję o rozbiórce warstwy.

6. KONTROLA JAKOŚCI ROBÓT

Ogólne zasady kontroli jakości Robot podano w ST D-00.00.00. "Wymagania ogólne" punkt 6.

6.1. Badania przed przystąpieniem do robót

Przed przystąpieniem do robót Wykonawca powinien przedstawić Inżynierowi wyniki wszystkich badań materiałów przeznaczonych do produkcji mieszanki mineralno-asfaltowej celem porównania z wymaganiami niniejszej specyfikacji technicznej i zatwierdzenia źródeł poboru materiałów. Można posługiwać się wynikami przedstawionymi przez dostawcę materiałów.

6.2. Badania w czasie robót

6.2.1. Częstość oraz zakres badań i pomiarów

Tablica 7. Zakres oraz częstość badań i pomiarów w czasie wytwarzania i wbudowywania mieszanki mineralno-asfaltowej (zakres badań dla wykonawcy robót – patrz uwaga pod tabelą).

Lp.	Wyszczególnienie badań	Częstość badań
KONTROLNE BADANIA MATERIAŁÓW		
1.	Uziarnienie kruszywa	1 raz na 1000 t i w przypadku wątpliwości
2.	Uziarnienie wypełniacza	Według wskazań planu jakości producenta
3.	Właściwości asfaltu - penetracja w 25°C oraz temperatura mięknięcia wg. PiK, dla asfaltu modyfikowanego dodatkowo nawrót sprężysty	1 x na każde 300 t dostawy
4.	Badania właściwości kruszyw zgodnie z tabl. 1; 2; 3	Zatwierdzenie źródła przed pierwszym użyciem i przy każdej zmianie.
KONTROLNE BADANIA MIESZANKI		
5.	Temperatura składników	Dozór ciągły
6.	Temperatura mieszanki	Każdy samochód przy załadunku mieszanki
	Zawartość asfaltu	Jeden raz z działki dziennej
	Uziarnienie mieszanki	Jeżeli działka dzienna przekracza powierzchnię 2000 m ² to dwie próbki
	Zawartość wolnych przestrzeni	
KONTROLNE BADANIA WARSTWY		
8.	Grubość i wskaźnik zagęszczenia warstwy	W jednym przekroju (w co najmniej trzech miejscach) z działki dziennej. Jeżeli działka dzienna przekracza powierzchnię 2000 m ² to w dwóch przekrojach
BADANIA CZEPNOŚCI MIĘDZYWARSTWOWEJ		
9.	Czepność między warstwową (pomiędzy w. wiążącą i w. ścierną) metodą bezpośredniego ścinania "Leutner'a".	Wytrzymałość na ścinanie nie może być niższa niż 1,0 MPa. Częstotliwość badania: nie rzadziej niż jedna próbka na kilometr jezdni
10.	Czepność między warstwową (pomiędzy w. wiążącą i w. podbudowy) metodą bezpośredniego ścinania "Leutner'a".	Wytrzymałość na ścinanie nie może być niższa niż 0,7 MPa. Częstotliwość badania: nie rzadziej niż jedna próbka na kilometr jezdni

UWAGA: Częstość badań nadzoru inwestorskiego ma stanowić min. 15% badań wykonawcy robót przedstawionych w tabeli 7.

6.2.2. Dopuszczalne odchyłki

6.2.2.1. Uwagi ogólne

Uwagi ogólne na etapie oceny jakości wbudowywanej mieszanki mineralno-asfaltowej podano wartości graniczne i tolerancje, w których uwzględniono: rozrzut występujący przy pobieraniu próbek, dokładność metod badań oraz odstępstwa uwarunkowane metodą pracy, chyba że w konkretnym wypadku podano inaczej.

Do oceny jakości mieszanki mineralno-asfaltowej mogą posłużyć wyniki badań wykonanych w ramach zakładowej kontroli produkcji wg PN-EN 13108-21.

Wszystkie właściwości materiałów składowych oraz wyprodukowanej mieszanki mineralno-asfaltowej powinny być zgodne z wymaganiami niniejszej specyfikacji w granicach dopuszczalnych odchyłek.

Właściwości te należy oceniać na podstawie badań pobranych próbek materiałów składowych jak i mieszanki mineralno-asfaltowej przed wbudowaniem (wbudowanie oznacza kompletne wykonanie warstwy asfaltowej). Wyjątkowo dopuszcza się badania próbek pobranych z nawierzchni (kompletnie wykonanej warstwy). W takim przypadku Wykonawca proponuje procedurę pobierania próbek i przygotowania ich do badań oraz uzgodni ją z Inżynierem.

6.2.2.2. Dopuszczalne odchyłki składników mma

Dopuszczalne odchyłki składników mma dla każdej pobranej próbki:

Ziarna pozostające na sicie o oczkach $\# \geq 2$ mm	$\pm 4,0\%$
Ziarna przechodzące przez sito $\#$ w mm 0,063	$\pm 2,0\%$
Zawartość asfaltu:	$\pm 0,3\%$

Zawartość wolnych przestrzeni w warstwie oraz w próbce Marshalla nie może wykroczyć poza wartości dopuszczalne podane w wymaganiach dla danej mieszanki wg tab. 6.

6.2.2.3. Badanie właściwości kruszywa i asfaltu

Z częstotliwością podaną w tablicy 7, należy określić właściwości kruszywa i asfaltu, zgodnie z pkt.2.

6.2.2.4. Pomiar temperatury składników mieszanki

Temperaturę składników mieszanki należy kontrolować z częstotliwością podaną w tablicy 7. Pomiar polega na odczytaniu wskazań odpowiednich termometrów zamontowanych w otaczarce. Wyniki powinny być zgodne z wymaganiami podanymi w punkcie 5.3.

6.2.2.5. Pomiar temperatury mieszanki

Temperaturę mieszanki mineralno-asfaltowej należy mierzyć i rejestrować przy załadunku i w czasie rozładunku. Wyniki powinny być zgodne z wymaganiami podanymi w punkcie 5.3.

6.2.2.6. Pomiar grubości warstwy

Grubość wykonanej warstwy nie mogą odbiegać od projektu o więcej niż $\pm 10\%$.

Grubość pakietu warstw (cała konstrukcja warstw bitumicznych) nie może odbiegać od grubości projektowanej o więcej niż ± 1 cm.

6.2.2.7. Wskaźnik zagęszczenia warstwy

Wskaźnik zagęszczenia warstwy należy sprawdzać na próbkach wyciętych z zagęszczonej warstwy poprzez porównanie gęstości objętościowej wyciętych próbek z gęstością objętościową próbek Marshalla formowanych w dniu wykonywania kontrolowanej działki roboczej. W przypadku wykonania więcej niż jednego badania gęstości objętościowej na próbkach Marshalla w ciągu jednego dnia do obliczeń zagęszczenia należy przyjąć średnią arytmetyczną z wszystkich oznaczeń. Określanie gęstości objętościowej należy wykonywać metodą hydrostatyczną według normy PN-EN 12697-6. Wskaźnik zagęszczenia nie może być niższy niż 98%.

6.2.2.8. Wolna przestrzeń w zagęszczonej warstwie

Wolną przestrzeń w warstwie należy określać wg PN-EN 12697-8. Do obliczeń należy przyjąć gęstość mm-a oznaczonej wg PN-EN 12697-5 w dniu układanej warstwy na danym odcinku.

6.3. Badania cech geometrycznych warstwy wiążącej i ścieralnej z betonu asfaltowego**6.3.1. Częstotliwość oraz zakres badań i pomiarów**

Częstotliwość oraz zakres badań i pomiarów podano w tablicy 9.

Tablica 9. Częstotliwość oraz zakres badań i pomiarów

Lp.	Badanie	Częstotliwość badań i pomiarów
1	Szerokość warstwy	10 razy na 1 km na każdej jezdni
2	Równość podłużna	w sposób ciągły, dla każdej jezdni i każdego pasa ruchu
3	Równość poprzeczna	nie rzadziej niż co 10 m na każdej jezdni
4	Spadki poprzeczne	Nie rzadziej niż co 20 m*
5	Rzędne wysokościowe	co 10 m na prostych i co 10 m na osi podłużnej i krawężniach
6	Ukształtowanie osi w planie	co 100 m
7	Złącza podłużne i poprzeczne	każde złącze
8	Wygląd zewnętrzny	cała powierzchnia wykonanego odcinka

*) Dodatkowe pomiary spadków poprzecznych i ukształtowania osi w planie należy wykonać w głównych punktach łuków poziomych

6.3.2. Szerokość warstwy

Szerokość wykonanej warstwy nie może różnić się od szerokości projektowanej o więcej niż + 5 cm.

6.3.3. Równość podłużna warstwy

Dla dróg o kategorii ruchu KR1 do oceny równości podłużnej należy zastosować metodą pomiaru przy użyciu planografu, w sposób zgodny z Dziennikiem Ustaw nr 43, Załącznik nr 6, punkt 2.3. Parametry powinny być zgodne z wymaganiami tablicy 10.

Tablica 10. Wymagania dla równości podłużnej dróg o kategorii KR-1

Element nawierzchni	Rodzaj warstwy konstrukcyjnej	Wartość odchyień równości podłużnej, (mm)
Pasy ruchu zasadnicze	wiążąca	≤12
	ścieralna	≤7

Dopuszcza się zastosowanie metody profilometrycznej pomiaru umożliwiającej obliczanie wskaźnika równości IRI. Do profilometrycznych pomiarów równości podłużnej powinien być wykorzystany sprzęt umożliwiający rejestrację, z błędem pomiaru nie większym niż 1,0 mm, profilu podłużnego charakterystycznych długościach mieszczących się w przedziale od 0,5 m do 50 m. Wartość IRI oblicza się dla odcinków 50 m. Wymagana równość podłużna jest określana przez wartości wskaźnika, których nie można przekroczyć na 50%, 80%, 100% długości ocenianego odcinka zawarte są w tablicy 10a. Długość ocenianego odcinka nie powinna być większa niż 1000 m. Wartości wskaźnika wyrażone są w mm/m. Jeżeli na odcinku nie można wyznaczyć więcej niż 10 wartości IRI to wartość miarodajna będąca sumą wartości średniej $\bar{E}(\text{IRI})$ i odchylenia standardowego $D:E(\text{IRI})+D$ nie powinna przekroczyć odpowiedniej dla 80% długości badanego odcinka nawierzchni.

Tablica 10a. Dopuszczalne nierówności warstw asfaltowych IRI, mm/m

Element nawierzchni	Warstwa wiążąca			Warstwa ścieralna		
	50%	80%	100%	50%	80%	100%
Pasy ruchu zasadnicze	≤ 3,4	≤ 4,8	≤ 6,8	≤ 2,8	≤ 3,9	≤ 4,9

6.3.4. Równość poprzeczna warstwy

Do oceny równości poprzecznej należy stosować metodę z wykorzystaniem łąy 4-metrowej i klina. Pomiar wykonuje się nie rzadziej niż co 10 m. Wartość odchyień równości poprzecznej warstwy ścieralnej nie powinna być większa niż podane w tablicy 11. Dopuszcza się zastosowanie metody profilometrycznej.

6.3.5. Spadki poprzeczne

Spadki poprzeczne warstwy ścieralnej na odcinkach prostych i na łukach powinny być zgodne z dokumentacją projektową, z dopuszczalną tolerancją $\pm 0,5\%$.

6.3.6. Rzędne wysokościowe

Sprawdzenie polega na wykonaniu niwelacji i porównaniu wyników pomiaru z dokumentacją projektową.

Rzędne wysokościowe warstwy ścieralnej powinny być zgodne z dokumentacją projektową, z dopuszczoną tolerancją ± 1 cm.

6.3.7. Usytuowanie osi w planie

Sprawdzenie polega na wykonaniu pomiarów geodezyjnych usytuowania poszczególnych punktów osi i porównaniu wyników pomiaru z dokumentacją projektową. Oś warstwy w planie powinna być usytuowana zgodnie z dokumentacją projektową z tolerancją ± 5 cm.

6.3.8. Złącza podłużne i poprzeczne

Sprawdzenie prawidłowości wykonania złącza podłużnego i poprzecznego polega na oględzinach. Złącza powinny być równe i związane, wykonane w linii prostej, równoległe lub prostopadłe do osi drogi. Przylegające warstwy powinny być w jednym poziomie.

6.3.9. Wygląd warstwy

Wygląd warstwy poprzez oględziny całej powierzchni wykonanego odcinka powinien być jednorodny, bez spękań, deformacji, plam i wykruszeń.

7. OBMIAR ROBÓT

Jednostką obmiaru robót jest m^2 (metr kwadratowy) wykonanej warstwy wiążącej i ścieralnej – przy założeniu, że szerokość warstwy mierzona jest po górnej powierzchni.

Ogólne wymagania dotyczące obmiaru robót podano w ST D-00.00.00 „Wymagania ogólne”.

8. ODBIÓR ROBÓT

Ogólne zasady odbioru robót podano w ST D-00.00.00 „Wymagania ogólne”.

Roboty uznaje się za wykonane zgodnie z Dokumentacją Projektową, ST i wymaganiami Inżyniera, jeżeli wszystkie pomiary i badania z zachowaniem tolerancji wg pkt 6 dały wyniki pozytywne. Wykonane odcinki warstwy są zatwierdzane przez Inżyniera na podstawie oceny wizualnej, wyników badań laboratoryjnych, pomiarów geodezyjnych i ewentualnie innych szczegółowych poleceń Inżyniera.

9. PODSTAWA PŁATNOŚCI

Ogólne wymagania dotyczące płatności podano w ST D-00.00.00 „Wymagania ogólne”.

Cena wykonania robót obejmuje:

- wykonanie odcinka próbnego w pobliżu robót,
- roboty pomiarowe i przygotowawcze,
- dowieszenie i odwieszenie sprzętu,
- oznakowanie robót prowadzonych w pasie drogowym,
- zakup i dostarczenie materiałów,
- wytworzenie betonu asfaltowego bazując na receptie zaaprobowanej przez Inżyniera,
- opracowanie recepty
- transport mieszanki na plac budowy,
- zabezpieczenie krawężników, zakrywanie i odkrywanie urządzeń kanalizacyjnych w trakcie robót, pokryw studni rewizyjnych i osadników, krtek ściekowych, dylatacji, oznakowania stałego,
- przygotowanie powierzchni styku w tym oczyszczenie i przyklejenie taśmy, przygotowanie podłoża i wykonanie połączenia między warstwowego,
- mechaniczne/ręczne ułożenie mieszanki,
- mechaniczne zagęszczenie rozłożonej warstwy,
- wykonanie złączy,
- zabezpieczenie krawędzi wewnętrznych przez posmarowanie asfaltem,
- przeprowadzenie pomiarów i badań wymaganych Specyfikacją,
- wykonanie pomiarów geodezyjnych,
- uporządkowanie placu budowy,
- inne niezbędne prace związane bezpośrednio z wykonaniem warstwy wiążącej.

10. PRZEPISY ZWIĄZANE

PN-EN 12697-1	Mieszanki mineralno-asfaltowe. Metody badań mieszanek mineralno-asfaltowych na gorąco. Część 1: Zawartość lepiszcza rozpuszczalnego
PN-EN 12697-2	Mieszanki mineralno-asfaltowe. Metody badań mieszanek mineralno-asfaltowych na gorąco. Część 2: Oznaczanie składu ziarnowego
PN-EN 12697-11	Mieszanki mineralno-asfaltowe. Metody badania mieszanek mineralno-asfaltowych na gorąco. Część 11: Określanie powiązania pomiędzy kruszywem i asfaltem
PN-EN 12697-12	Mieszanki mineralno-asfaltowe. Metody badania mieszanek mineralno-asfaltowych na gorąco. Część 12: Określanie wrażliwości próbek asfaltowych na wodę
PN-EN 12697-13	Mieszanki asfaltowe. Metody badania mieszanek mineralno-bitumicznych na gorąco. Część 13: Pomiar temperatury
PN-EN 12697-14	Mieszanki asfaltowe. Metody badania mieszanek mineralno-bitumicznych na gorąco. Część 14: Zawartość wody
PN-EN 12697-18	Mieszanki mineralno-asfaltowe. Metody badań mieszanek mineralno-asfaltowych na gorąco. Część 18: Spływność lepiszcza
PN-EN 12697-2	Mieszanki mineralno-asfaltowe. Metody badania mieszanek mineralno-asfaltowych na gorąco. Część 2: Oznaczenie składu ziarnowego
PN-EN 12697-22	Mieszanki mineralno-asfaltowe. Metody badania mieszanek mineralno-asfaltowych na gorąco. Część 22: Okleinowanie
PN-EN 12697-23	Mieszanki mineralno-asfaltowe. Metody badania mieszanek mineralno-asfaltowych na gorąco. Część 23: Określanie pośredniej wytrzymałości na rozciąganie próbek asfaltowych
PN-EN 12697-27	Mieszanki mineralno-asfaltowe. Metody badań mieszanek mineralno-asfaltowych na gorąco. Część 27: Pobieranie próbek
PN-EN 12697-28	Mieszanki mineralno-asfaltowe. Metody badań mieszanek mineralno-asfaltowych na gorąco. Część 28: Przygotowanie próbek do oznaczania zawartości lepiszcza, zawartości wody i uziarnienia
PN-EN 12697-29	Mieszanki mineralno-asfaltowe. Metoda badania mieszanek mineralno-asfaltowych stosowanych na gorąco. Część 29: Oznaczenie wymiarów próbki z mieszanki mineralno-asfaltowej
PN-EN 12697-30	Mieszanki mineralno-asfaltowe. Metody badań mieszanek mineralno-asfaltowych na gorąco. Część 30: Przygotowanie próbek zagęszczonych przez ubijanie
PN-EN 12697-33	Mieszanki mineralno-asfaltowe. Metody badania mieszanek mineralno-asfaltowych na gorąco. Część 33: Przygotowanie próbek zagęszczanych urządzeniem walującym
PN-EN 12697-35	Mieszanki mineralno-asfaltowe. Metody badań mieszanek mineralno-asfaltowych na gorąco. Część 35: Mieszanie laboratoryjne
PN-EN 12697-36	Mieszanki mineralno-asfaltowe. Metody badań mieszanek mineralno-asfaltowych na gorąco. Część 36: Oznaczanie grubości nawierzchni asfaltowych
PN-EN 12697-5	Mieszanki mineralno-asfaltowe. Metody badań mieszanek mineralno-asfaltowych na gorąco. Część 5: Oznaczanie gęstości
PN-EN 12697-6	Mieszanki mineralno-asfaltowe. Metody badań mieszanek mineralno-asfaltowych na gorąco. Część 6: Oznaczanie gęstości objętościowej próbek mieszanki mineralno-asfaltowej
PN-EN 12697-8	Mieszanki mineralno-asfaltowe. Metody badań mieszanek mineralno-asfaltowych na gorąco. Część 8: Oznaczanie zawartości wolnej przestrzeni
PN-EN 13108-1	Mieszanki mineralno-asfaltowe. Wymagania. Część 1: Beton asfaltowy
PN-EN 13108-20	Mieszanki mineralno-asfaltowe. Wymagania. Część 20: Badanie typu
PN-EN 13108-21	Mieszanki mineralno-asfaltowe. Wymagania. Część 21: Zakładowa Kontrola Produkcji

PN-EN 14023	Asfalty i lepiszcza asfaltowe. Zasady specyfikacji dla asfaltów modyfikowanych polimerami
PN-EN 13043	Kruszywo do mieszanek mineralno-asfaltowych i powierzchniowych utrwaleń na drogach, lotniskach i innych powierzchniach przeznaczonych do ruchu.
PN-EN 1097-2	Badania mechanicznych i fizycznych właściwości kruszyw. Metody oznaczania odporności na rozdrabnianie
PN-EN 1097-3	Badania mechanicznych i fizycznych właściwości kruszyw. Oznaczanie gęstości nasypowej i jamistości
PN-EN 1097-4	Badania mechanicznych i fizycznych właściwości kruszyw. Część 4: Oznaczanie pustych przestrzeni suchego, zagęszczonego wypełniacza
PN-EN 1097-5	Badania mechanicznych i fizycznych właściwości kruszyw. Część 5: Oznaczanie zawartości wody przez suszenie w suszarce z wentylacją
PN-EN 1097-6	Badania mechanicznych i fizycznych właściwości kruszyw. Część 6: Oznaczanie gęstości ziarn i nasiąkliwości
PN-EN 1097-7	Badania mechanicznych i fizycznych właściwości kruszyw. Część 7: Oznaczanie gęstości wypełniacza. Metoda piknometryczna
PN-EN 1097-8	Badania mechanicznych i fizycznych właściwości kruszyw. Część 8: Oznaczanie polerowalności kamienia
PN-EN 1367-1	Badania właściwości cieplnych i odporności kruszyw na działanie czynników atmosferycznych. Część 1: Oznaczanie mrozoodporności
PN-EN 1367-3	Badania właściwości cieplnych i odporności kruszyw na działanie czynników atmosferycznych. Część 3: Badanie bazaltowej zgorzeli słonecznej metodą gotowania
PN-EN 1367-5	Badania właściwości cieplnych i odporności kruszyw na działanie czynników atmosferycznych. Część 5: Oznaczanie odporności na szok termiczny
PN-EN 1367-6	Badania właściwości cieplnych i odporności kruszyw na działanie czynników atmosferycznych. Część 6: Mrozoodporność w obecności soli
PN-EN 932-1	Badania podstawowych właściwości kruszyw. Metody pobierania próbek
PN-EN 932-2	Badania podstawowych właściwości kruszyw. Metody pomniejszania próbek laboratoryjnych
PN-EN 932-3	Badania podstawowych właściwości kruszyw. Procedura i terminologia uproszczonego opisu petrograficznego
PN-EN 932-5	Badania podstawowych właściwości kruszyw. Część 5: Wyposażenie podstawowe i wzorcowanie
PN-EN 932-6	Badania podstawowych właściwości kruszyw. Część 6: Definicje powtarzalności i odtwarzalności
PN-EN 933-1	Badania geometrycznych właściwości kruszyw. Oznaczanie składu ziarnowego. Metoda przesiewania
PN-EN 933-10	Badania geometrycznych właściwości kruszyw. Część 10: Ocena zawartości drobnych cząstek. Uziarnienie wypełniaczy (przesiewanie w strumieniu powietrza)
PN-EN 933-2	Badania geometrycznych właściwości kruszyw. Oznaczanie składu ziarnowego. Nominalne wymiary otworów sit badawczych
PN-EN 933-3	Badania geometrycznych właściwości kruszyw. Oznaczanie kształtu ziarn za pomocą wskaźnika płaskości
PN-EN 933-4	Badania geometrycznych właściwości kruszyw. Część 4: Oznaczanie kształtu ziarn. Wskaźnik kształtu
PN-EN 933-5	Badania geometrycznych właściwości kruszyw. Oznaczanie procentowej zawartości ziarn o powierzchniach powstałych w wyniku przekruszenia lub łamania kruszyw grubych
PN-EN 933-6	Badania geometrycznych właściwości kruszyw. Część 6: Ocena właściwości powierzchni. Wskaźnik przepływu kruszyw
PN-EN 933-9	Badania geometrycznych właściwości kruszyw. Ocena zawartości drobnych cząstek. Badanie błękitem metylenowym
PN-EN 12591	Asfalty i produkty asfaltowe – Wymagania dla asfaltów drogowych
PN-EN ISO 13473-1	Charakterystyka struktury nawierzchni przy użyciu profili powierzchniowych – Część 1: Określenie średniej głębokości profilu,
PN-EN ISO 4259	Przetwory naftowe. Wyznaczanie i stosowanie precyzji metod badania
PN-EN 13036-7	Drogi samochodowe i lotniskowe – Metody badań – Część 7: Pomiar nierówności nawierzchni; badanie liniałem mierniczym.
BN-8931-04	Drogi samochodowe. Pomiar równości nawierzchni planografem i łata.

WT-1 Kruszywa 2010. Kruszywa do mieszanek mineralno-asfaltowych i powierzchniowych utrwaleń na drogach krajowych - Zarządzenie nr 102 Generalnego Dyrektora Dróg Krajowych i Autostrad z dnia 19 listopada 2010 r.

WT-2 Nawierzchnie asfaltowe 2010. Nawierzchnie asfaltowe na drogach krajowych -Zarządzenie nr 102 Generalnego Dyrektora Dróg Krajowych i Autostrad z dnia 19 listopada 2010 r.

D. 05.00.00 NAWIERZCHNIE

D.05.03.23 NAWIERZCHNIA Z KOSTKI BRUKOWEJ BETONOWEJ

D.05.03.23.11 WYKONANIE NAWIERZCHNI Z KOSTKI BETONOWEJ GR. 6 cm

D.05.03.23.12 WYKONANIE NAWIERZCHNI Z KOSTKI BETONOWEJ GR. 8 cm

1. WSTĘP

1.1. Przedmiot ST

Przedmiotem niniejszej specyfikacji technicznej są wymagania dotyczące wykonania i odbioru Robót związanych z wykonaniem nawierzchni z kostki betonowej, w ramach zadania inwestycyjnego: „Modernizacja drogi transportu rolniczego w miejscowości Wielkie Lniska w technologii nawierzchni asfaltowej na odcinku od km 0+000,00 do km 0+990,00”.

1.2. Zakres stosowania ST

ST jest stosowana jako Dokument Przetargowy i Kontraktowy przy zleceniu i realizacji Robót wymienionych w p. 1.1.

1.3. Zakres Robót objętych ST

Ustalenia zawarte w niniejszej specyfikacji dotyczą zasad prowadzenia robót związanych z wykonywaniem nawierzchni z kostek brukowych betonowych, na podsypce cementowo-piaskowej grubości 3-5 cm, jako nawierzchni:

- chodników – kostka betonowa grubości 6 cm
- wjazdów – kostka betonowa grubości 8 cm

w lokalizacjach zgodnych z Dokumentacją Projektową.

1.4. Określenia podstawowe

1.4.1 Betonowa kostka brukowa - kształtka wytwarzana z betonu metodą wibroprasowania. Produkowana jest jako kształtka jednowarstwowa lub w dwóch warstwach połączonych ze sobą trwale w fazie produkcji.

1.4.2 Podsypka - warstwa piasku z cementem lub mialu służąca do ułożenia prefabrykatów na warstwie podbudowy lub na podłożu gruntowym.

1.4.3 Pozostałe określenia podstawowe są zgodne z obowiązującymi, odpowiednimi polskimi normami i z definicjami podanymi w ST D.00.00.00 „Wymagania ogólne” p.1.4.

1.5. Ogólne wymagania dotyczące robót

Ogólne wymagania dotyczące robót podano w ST D.00.00.00 „Wymagania ogólne” p.1.5.

2. MATERIAŁY

2.1. Ogólne wymagania dotyczące materiałów

Ogólne wymagania dotyczące materiałów, ich pozyskiwania i składowania, podano w ST D.00.00.00 „Wymagania ogólne” p.2.

2.2. Betonowa kostka brukowa - wymagania

2.2.1. Dopuszczenie do wbudowania

Warunkiem dopuszczenia do stosowania kostki brukowej betonowej w budownictwie drogowym jest posiadanie ważnych dokumentów dopuszczających Wyrób do robót budowlanych.

2.2.2. Wygląd zewnętrzny

Górna powierzchnia betonowych kostek brukowych nie powinna wykazywać wad takich jak rysy lub odpryski.

2.2.3. Kształt, wymiary i kolor kostki brukowej

Do wykonania nawierzchni należy użyć kostek grubości 6 i 8 cm, kształtu np. typu Beha-ton:

- chodników – kostka betonowa grubości 6 cm
- wjazdów – kostka betonowa grubości 8 cm

Tolerancje wymiarowe wynoszą:

- na długości i szerokości ± 2 mm,
- na grubości ± 3 mm,
- różnica pomiędzy dwoma pomiarami grubości tej samej kostki powinna być ≤ 3 mm

2.2.4. Odporność na warunki atmosferyczne

Nasiąkliwość - klasa 2 - wartość średnia $\leq 6\%$.

Odporność na zamrażanie/rozmarzanie z udziałem soli odładzających - klasa 3 - wartość średnia ≤ 1 , przy czym żaden pojedynczy wynik nie $> 1,5$.

Odporność brukowych kostek betonowych na działanie mrozu badana zgodnie z wymaganiami PN-B-06250.

Odporność na działanie mrozu po 150 cyklach zamrażania i odmrażania próbek w wodzie jest wystarczająca, jeżeli:

- próbka nie wykazuje pęknięć,
- strata masy nie przekracza 5%,
- obniżenie wytrzymałości na ściskanie w stosunku do wytrzymałości próbek nie zamrażanych nie jest większe niż 20 %.

2.2.5. Wytrzymałość na rozciąganie przy rozłupywaniu

Wytrzymałość charakterystyczna na rozciąganie przy rozłupywaniu $T \geq 3,6$ MPa.

Żaden pojedynczy wynik nie powinien być mniejszy niż 2,9 MPa i nie powinien wykazywać obciążenia niszczącego mniejszego niż 250 N/mm długości rozłupywania.

2.2.6. Odporność na ścieranie

Wymaganie odporności na ścieranie - klasa 1 - wymagań się nie określa.

2.3. Składowanie kostek

Kostkę zaleca się pakować na paletach. Palety z kostką mogą być składowane na otwartej przestrzeni, przy czym podłoże powinno być wyrównane i odwodnione.

2.4. Materiały na podsypkę i do wypełnienia spoin oraz szczelin w nawierzchni

Należy stosować następujące materiały:

- a) na podsypkę cementowo-piaskową pod nawierzchnię
 - kruszywo naturalne drobne (piasek), nie poddane obróbce mechanicznej (nie przekruszone), wg PN-EN 12620:2004, o wskaźniku jednorodności uziarnienia $C_u \geq 3$,
 - cement portlandzkiego CEM I 32,5 N lub R spełniający wymagania PN-EN 197-1:2002
 - woda odmiany 1 odpowiadająca wymaganiom PN-88/B-32250. Bez badań laboratoryjnych można stosować wodę wodociągową pitną.

Należy zastosować mieszankę cementu i piasku w stosunku 1:4, o konsystencji wilgotnej.

- b) do wypełniania spoin w nawierzchni
 - piasek j.w.

Składowanie kruszywa, nie przeznaczonego do bezpośredniego wbudowania po dostarczeniu na budowę, powinno odbywać się na podłożu równym, utwardzonym i dobrze odwodnionym, przy zabezpieczeniu kruszywa przed zanieczyszczeniem i zmieszaniem z innymi materiałami kamiennymi.

Przechowywanie cementu powinno być zgodne z BN-69/6731-08.

3. SPRZĘT

3.1. Ogólne wymagania dotyczące sprzętu

Ogólne wymagania dotyczące sprzętu podano w ST D.00.00.00 „Wymagania ogólne” p.3.

3.2. Sprzęt do wykonania nawierzchni z kostek betonowych

Układanie betonowej kostki brukowej może odbywać się:

- a) ręcznie, zwłaszcza na małych powierzchniach,
- b) mechanicznie przy zastosowaniu urządzeń układających (układarek), składających się z wózka i chwytaka sterowanego hydraulicznie, służącego do przenoszenia z palety warstwy kostek na miejsce ich ułożenia; urządzenie to, po skończonym układaniu kostek, można wykorzystać do wmiatania piasku w szczeliny, zamocowanymi do chwytaka szczotkami.

Do przycinania kostek można stosować specjalne narzędzia tnące (np. przycinarki, szlifierki z tarczą).

Do zagęszczania nawierzchni z kostki należy stosować zagęszczarki wibracyjne (płytkowe) z wykładziną elastomerową chroniącą kostki przed ścieraniem i wykuszaniem naroży.

4. TRANSPORT

4.1. Ogólne wymagania dotyczące transportu

Ogólne wymagania dotyczące transportu podano w ST D.00.00.00 „Wymagania ogólne” p.4.

4.2. Transport betonowych kostek brukowych

Betonowe kostki brukowe mogą być przewożone na paletach dowolnymi środkami transportowymi. Kostki w trakcie transportu powinny być zabezpieczone przed przemieszczaniem się i uszkodzeniem.

Kruszywa można przewozić dowolnym środkiem transportu, w warunkach zabezpieczających je przed zanieczyszczeniem i zmieszaniem z innymi materiałami. Podczas transportu kruszywa powinny być zabezpieczone przed wysypaniem i rozpyleniem.

Cement powinien być przewożony w warunkach zgodnych z BN-88/6731-08.

5. WYKONANIE ROBÓT

5.1. Ogólne zasady wykonania robót

Ogólne zasady wykonania robót podano w ST D.00.00.00 „Wymagania ogólne”.

5.2. Podłoże

Podłoże pod ułożenie nawierzchni z kostek brukowych betonowych stanowi podbudowa z kruszywa łamanego stabilizowanego mechanicznie wg ST D.04.04.02 lub podbudowa z gruntu stabilizowanego cementem wg D.04.05.01.

5.3. Obramowanie nawierzchni

Do obramowania nawierzchni z kształtek betonowych należy stosować: krawężniki uliczne betonowe lub obrzeża chodnikowe betonowe zgodne z Dokumentacją Projektową.

5.4. Podsypka

Grubość podsypki po zagęszczeniu powinna wynosić 3 cm. Podsypka powinna być zwilżona wodą zagęszczona i wyprofilowana.

W praktyce, wilgotność układanej podsypki powinna być taka, aby po ściśnięciu podsypki w dłoni podsypka nie rozsypywała się i nie było na dłoni śladów wody, a po naciśnięciu palcami podsypka rozsypywała się. Rozścielona podsypka powinna być wyprofilowana i zagęszczona w stanie wilgotnym zagęszczarkami wibracyjnymi. Dopuszcza się układanie podsypki o większej grubości, bez zagęszczania ale wyprofilowanej, która po ułożeniu kostek i ich dogęszczeniu osiągnie projektowaną grubość.

Podsypkę cementowo-piaskową przygotowuje się w betoniarkach, a następnie rozściela się na uprzednio zwilżonej podbudowie.

Nie dopuszcza się układania podsypki w stanie suchym z późniejszym polewaniem wodą.

5.5. Układanie nawierzchni z betonowych kostek brukowych

Kształtki układa się na uprzednio wykonanej podbudowie, na podsypce cementowo-piaskowej w taki sposób, aby szczeliny między kostkami wynosiły od 2 do 3 mm. Kształtkę należy układać ok. 1,5 cm wyżej od projektowanej niwelety nawierzchni, gdyż w czasie wibrowania (ubijania) podsypka ulega zagęszczeniu. Kształtkę należy układać tak by wypełnić szczelnie powierzchnię ograniczoną obramowaniem. Jeśli jest to niemożliwe ze względu na wymiary kostki należy ją przyciąć na wymiar.

Po ułożeniu kształtki, szczeliny należy wypełnić piaskiem, zamieść powierzchnię ułożonych kostek przy użyciu szczotek ręcznych lub mechanicznych i przystąpić do ubijania nawierzchni.

Do ubijania ułożonej nawierzchni z kształtek betonowych stosuje się wibratory płytowe z osłoną z tworzywa sztucznego dla ochrony kostek przed uszkodzeniem i zabrudzeniem. Wibrowanie należy prowadzić od krawędzi powierzchni ubijanej w kierunku środka i jednocześnie w kierunku poprzecznym kształtek.

Do zagęszczania nawierzchni z kształtek betonowych nie wolno używać walca.

Po ubiciu nawierzchni należy uzupełnić szczeliny piaskiem i zamieść nawierzchnię. Nawierzchnia z wypełnieniem spoin piaskiem nie wymaga pielęgnacji - może być zaraz oddana do ruchu.

6. KONTROLA JAKOŚCI ROBÓT

6.1. Ogólne zasady kontroli jakości robót

Ogólne zasady kontroli jakości robót podano w ST D.00.00.00 „Wymagania ogólne” pkt.6.

6.2. Badania przed przystąpieniem do robót

Przed przystąpieniem do robót, Wykonawca powinien sprawdzić, czy producent kształtek betonowych posiada atest wyrobu wg pkt. 2.2.1 niniejszej ST.

Niezależnie od posiadanego atestu, Wykonawca powinien żądać od producenta wyników bieżących badań odporności wyrobu na warunki atmosferyczne (p.2.2.4) i wytrzymałości na rozciąganie (p.2.2.5) dla dostarczonej partii kostek betonowych.

Poza tym, przed przystąpieniem do robót Wykonawca sprawdza wyrób w zakresie wymagań podanych w pkt. 2.2.2 i 2.2.3 i wyniki badań przedstawia Inżynierowi do akceptacji.

6.3. Badania w czasie robót

6.3.1. Sprawdzenie podłoża i podbudowy

Sprawdzenie podłoża (podbudowy) polega na stwierdzeniu ich zgodności z Dokumentacją Projektową i odpowiednimi ST.

6.3.2. Sprawdzenie podsypki

Sprawdzenie podsypki w zakresie grubości i wymaganych spadków poprzecznych i podłużnych polega na stwierdzeniu zgodności z dokumentacją projektową oraz pkt 5.4 niniejszej ST.

6.3.3. Sprawdzenie wykonania nawierzchni

Sprawdzenie prawidłowości wykonania nawierzchni z kształtek betonowych polega na stwierdzeniu zgodności wykonania z dokumentacją projektową oraz wymaganiami wg pkt. 5.5 niniejszej ST:

- pomiar szerokości spoin,
- sprawdzenie prawidłowości ubijania (wibrowania),
- sprawdzenie prawidłowości wypełnienia spoin.

6.4. Sprawdzenie cech geometrycznych nawierzchni

Nierówności podłużne nawierzchni mierzone łątą zgodnie z normą BN-68/8931-04 nie powinny przekraczać 8mm.

Spadki poprzeczne nawierzchni powinny być zgodne z dokumentacją projektową z tolerancją $\pm 0,3\%$.

Różnice pomiędzy rzędnymi wykonanej nawierzchni i rzędnymi projektowanymi nie powinny przekraczać ± 1 cm.

Szerokość nawierzchni nie może różnić się od szerokości projektowanej o więcej niż ± 5 cm.

Dopuszczalne odchyłki od projektowanej grubości podsypki nie powinny przekraczać ± 1 cm.

6.5. Częstotliwość pomiarów

Częstotliwość pomiarów dla cech geometrycznych nawierzchni z kształtek betonowych, wymienionych w pkt. 6.4 powinna być dostosowana do powierzchni wykonanych robót.

Zaleca się, aby pomiary cech geometrycznych wymienionych w pkt 6.4 były przeprowadzone nie rzadziej niż co 25 m i we wszystkich punktach charakterystycznych dla niwelety lub przekroju poprzecznego oraz wszędzie tam, gdzie poleci Inżynier.

7. OBMIAR ROBÓT

7.1. Ogólne zasady obmiaru robót

Ogólne zasady obmiaru robót podano w ST D.00.00.00 „Wymagania ogólne” p.7.

7.2. Jednostka obmiarowa

Jednostką obmiarową jest:

- dla nawierzchni z kostek brukowych betonowych - metr kwadratowy (m^2), w rozbiciu na rodzaj (kolor) kostek,

8. ODBIÓR ROBÓT

8.1. Ogólne zasady odbioru Robót

Ogólne zasady odbioru robót podano w ST D.00.00.00 „Wymagania ogólne” pkt.8.

8.2. Sposób odbioru Robót

Roboty uznaje się za wykonane zgodnie z Dokumentacją Projektową i wymaganiami Inżyniera, jeżeli wszystkie pomiary i badania z zachowaniem tolerancji według pkt. 5 i 6 dały wyniki pozytywne.

Roboty wykonane niezgodnie z Dokumentacją Projektową i ST podlegają rozbiórce i ponownemu wykonaniu na koszt i staraniem Wykonawcy. Stosowanie obniżek ceny za niewłaściwą jakość Robót jest niedopuszczalne.

8.3. Odbiór robót zanikających i ulegających zakryciu

Odbiorowi robót zanikających i ulegających zakryciu podlegają:

- przygotowanie podłoża,
- wykonanie podsypki,

Zasady ich odbioru są określone w ST D.00.00.00 „Wymagania ogólne” p.8.

9. PODSTAWA PŁATNOŚCI

9.1. Ogólne ustalenia dotyczące podstawy płatności

Ogólne ustalenia dotyczące podstawy płatności podano w ST D.00.00.00 „Wymagania ogólne” p.9.

9.2. Cena jednostki obmiarowej

Podstawę płatności stanowi jednostka obmiarowa wg p.7.2 wykonanej i odebranej warstwy nawierzchni z kostek brukowych betonowych.

Cena jednostkowa jest ceną uśrednioną dla przyjętego sposobu wykonania i obejmuje:

- praca pomiarowe i roboty przygotowawcze,
- zakup i dostarczenie wymaganych materiałów,
- przygotowanie podłoża,
- wykonanie podsypki cementowo-piaskowej wraz z jej zagęszczeniem,
- ułożenie i ubicie kostek,
- wypełnienie spoin,
- wykonanie wszystkich wymaganych badań, pomiarów, prób i sprawdzeń,
- oznakowanie Robót i jego utrzymanie,
- wykonanie innych czynności niezbędnych do realizacji Robót objętych niniejszą ST, zgodnie z Dokumentacją Projektową.

10. PRZEPISY ZWIĄZANE

10.1. Normy

PN-EN 1338:2005	Betonowa kostka brukowa. Wymagania i metody badań.
PN-EN 206-1:2003	Beton Część 1: Wymagania, właściwości, produkcja i zgodność.
PN-EN 13242:2004	Kruszywa do niezwiązanych i związanych hydraulicznie materiałów stosowanych w obiektach budowlanych i budownictwie drogowym
PN-EN 197-1:2002	Cement Część 1: Skład, wymagania i kryteria zgodności dotyczące cementów powszechnego użytku
BN-68/8931-04	Drogi samochodowe. Pomiar równości nawierzchni planografem i łatą.

D.06.00.00 ROBOTY WYKOŃCZENIOWE

D.06.01.01 UMOCNIENIE SKARP, ROWÓW I ŚCIEKÓW

D.06.01.01.22 HUMUSOWANIE I OBSIANIE TRAWĄ TERENÓW PŁASKICH – GRUBOŚĆ 15 cm

D.06.01.01.44 UMOCNIENIE SKARP PŁYTAMI PREFABRYKOWANYMI AŻUROWYMI

1. WSTĘP

1.1. Przedmiot ST

Przedmiotem niniejszej specyfikacji technicznej są wymagania dotyczące wykonania i odbioru Robót związanych z wykonaniem umocnienia skarp, rowów i ścieków, w ramach zadania inwestycyjnego: „Modernizacja drogi transportu rolniczego w miejscowości Wielkie Lniska w technologii nawierzchni asfaltowej na odcinku od km 0+000,00 do km 0+990,00”.

1.2. Zakres stosowania ST

ST jest stosowana jako Dokument Przetargowy i Kontraktowy przy zleceniu i realizacji Robót wymienionych w p. 1.1.

1.3. Zakres Robót objętych ST

Roboty w ramach powierzchniowego umocnienia skarp, rowów i ścieków obejmują:

- umocnienie powierzchniowe terenów płaskich przez humusowanie i obsianie nasionami traw grubości 15 cm,
- umocnienie skarp płytami prefabrykowanymi ażurowymi

w lokalizacjach zgodnych z Dokumentacją Projektową.

1.4. Określenia podstawowe

1.4.1. Ziemia urodzajna (humus) - ziemia roślinna zawierająca co najmniej 2% części organicznych.

1.4.2. Humusowanie - zespół czynności przygotowujących powierzchnię gruntu do obudowy roślinnej, obejmujący dogęszczenie gruntu, rowkowanie, naniesienie ziemi urodzajnej z jej grabieniem (bronowaniem) i dogęszczeniem.

1.4.3. Prefabrykat - element wykonany w zakładzie przemysłowym, który po zmontowaniu na budowie stanowi umocnienie skarpy, rowu lub ścieku.

1.4.4. Wszystkie określenia podstawowe są zgodne z odpowiednimi polskimi normami i z definicjami podanymi w ST D.00.00.00 „Wymagania ogólne” p.1.4.

1.5. Ogólne wymagania dotyczące Robót

Ogólne wymagania dotyczące Robót podano w ST D.00.00.00. „Wymagania Ogólne” p.1.5.

Wykonawca jest odpowiedzialny za jakość Robót i ich zgodność z Dokumentacją Projektową i poleceniami Kierownika Projektu.

2. MATERIAŁY

2.1. Ogólne wymagania dotyczące materiałów

Ogólne wymagania dotyczące materiałów, ich pozyskiwania i składowania, podano w ST D.00.00.00 „Wymagania ogólne” p.2.

Materiałami do wykonania umocnienia powierzchniowego są:

- humus pozyskany z robót przygotowawczych,
- humus zakupiony przez Wykonawcę,
- nawozy szluczne,
- nasiona traw,
- woda do pielęgnacji,
- podsypka cementowo-piaskowa 1:4, wg ST D.05.03.23,
- zaprawa cementowo-piaskowa wg ST D.05.03.01,
- płyty prefabrykowane ażurowe
- prefabrykat żelbetowy do umocnienia dna rowu wg KPED 01.13,
- mieszanka betonowa C8/10 wg PE-EN 206-1:2003 o konsystencji V1 wg PN-EN 12350-3:2001, do wykonania ławy fundamentowej pod ściek na dnie rowu,

2.2. Obsianie humusem

2.2.1. Humus

Humus powinien być ziemią urodzajną o zawartości od 3 do 20% składników organicznych. Humus powinien być pozbawiony kamieni większych od 5 cm i wolny od zanieczyszczeń obcych.

Jako humus należy wykorzystać miejscową ziemię urodzajną zdjętą przy wykonywaniu robót ziemnych, po przygotowaniu do wykorzystania przez usunięcie zanieczyszczeń, korzeni i kamieni. Brakującą ilość humusu należy zakupić.

Wartość współczynnika pH humusu powinna mieścić się w granicach od 5,5 do 6,5. Stosowanie humusu nie spełniającego tego wymogu a także doprowadzanie rozścielonego humusu do zadanej kwasowości przez wapnowanie lub zakwaszanie jest niedopuszczalne.

W przypadkach wątpliwych Inżynier może zlecić wykonanie badań w celu stwierdzenia, że humus odpowiada następującym kryteriom:

- optymalny skład granulometryczny:
 - frakcja ilasta ($d < 0,002$ mm) 12 - 18%,
 - frakcja pyłasta (0,002 do 0,05 mm) 20 - 30%,
 - frakcja piaszczysta (0,05 do 2,0 mm) 45 - 70%,
- zawartość fosforu (P_2O_5) > 20 mg/m²,
- zawartość potasu (K_2O) > 30 mg/m².

2.2.2. Nawozy sztuczne

Nawozy sztuczne powinny być mieszanką zawierającą co najmniej 10% azotu, 15% fosforu i 10% potasu albo podobnego składu zaakceptowanego przez Kierownika Projektu.

2.2.3. Nasiona traw

Wybór gatunku należy dostosować do warunków miejscowych, tj. do rodzaju gleby i stopnia jej nawilgocenia. Najlepiej nadają się do tego celu specjalne mieszanki traw wieloletnich, mających gęste i drobne korzonki. Jeśli Inżynier nie ustali inaczej, to do obsiania skarp należy użyć uniwersalnej mieszanki traw.

2.2.4. Woda

Woda użyta do pielęgnacji umocnienia nie musi spełniać określonych wymagań.

2.3. Prefabrykaty żelbetowe do umocnienia skarpy i dna rowu

Prefabrykowane elementy żelbetowe stosowane do umocnienia dna rowu powinny odpowiadać wymaganiom BN-80/6775-03/01 (brak odpowiednika w normie PN-EN).

Kształt i wymiary prefabrykowanych elementów żelbetowych, użytych do umocnienia dna rowu, powinny być zgodne z Dokumentacją Projektową.

Podstawowe parametry gotowych prefabrykatów to:

- nasiąkliwość $\leq 5\%$,
- mrozoodporność F-150,
- ścieralność na tarczy Boehmego $\leq 3,5$ mm,

Powierzchnia prefabrykatów powinna być bez rys, pęknięć i ubytków betonu, o fakturze załatej.

Krawędzie elementów powinny być równe i proste. Wklęsłość lub wypukłość powierzchni elementów nie powinna przekraczać 3 mm. Dopuszczalne odchyłki wymiarów prefabrykatów:

- na długości ± 10 mm,
- na wysokości i szerokości ± 3 mm.

Prefabrykaty powinny być składowane w pozycji wbudowania, na położu utwardzonym i dobrze odwodnionym.

W przypadku powołania się producenta na normę PN-EN 1340:2004 dot. krawężników, prefabrykaty powinny spełnić poniższe wymagania.

Prefabrykaty powinny być wykonane z betonu klasy nie niższej niż C25/30. Klasa betonu powinna pozwolić na spełnienie poniższych wymagań:

- nasiąkliwość – klasa 2 (B), wartość średnia $\leq 6\%$,
- odporność na zamrażanie/rozmarzanie z udziałem soli odładzających – klasa 3 (D)
- ubytek masy po badaniu zamrażania / rozmrażania – wartość średnia $\leq 1,0$ kg/m², przy czym żaden pojedynczy wynik $> 1,5$ kg/m²,
- odporność na ścieranie – min. klasa 4 (I), odporność na ścieranie wg met. w załączniku G ≤ 20 mm.

2.4. Źródła materiałów

Źródła materiałów powinny być wybrane przez Wykonawcę z wyprzedzeniem, przed rozpoczęciem Robót.

Nie później niż 14 dni przed rozpoczęciem Robót z użyciem tych materiałów, Wykonawca powinien dostarczyć Inżynierowi ważne dokumenty dopuszczające Wyrób do stosowania w robotach budowlanych, wyniki badań laboratoryjnych i reprezentatywne próbki materiałów. Wyniki badań laboratoryjnych dostarczone przez Wykonawcę powinny dotyczyć wszystkich właściwości określonych w p.2. Materiały, które nie spełnią wymagań określonych w p.2 nie zostaną zaakceptowane przez Inżyniera.

3. SPRZĘT

3.1. Ogólne wymagania dotyczące sprzętu

Ogólne wymagania dotyczące sprzętu podano w ST D.00.00.00 „Wymagania ogólne” pkt 3.

3.2. Sprzęt do wykonania robót

Używany sprzęt powinien być zgodny z ofertą Wykonawcy, PZJ i warunkami określonymi w ST D.00.00.00. „Wymagania Ogólne”, p. 3.

Roboty można wykonać ręcznie lub przy użyciu dowolnego typu sprzętu mechanicznego do robót ziemnych, ujętego w PZJ:

- koparki,
- lekki sprzęt zagęszczający (ubijaki ręczne, wibratory samobieżne, płyty ubijające),
- cysterny z wodą pod ciśnieniem (do zraszania) oraz węży do pielęgnacji (miejsc niedostępnych),
- sprzęt ręczny.

4. TRANSPORT

4.1. Ogólne wymagania dotyczące transportu

Ogólne wymagania dotyczące transportu podano w ST D.00.00.00 „Wymagania ogólne” p.4.

4.2. Transport materiałów

Wykonawca jest zobowiązany do stosowania jedynie takich środków transportu, które nie wpłyną niekorzystnie na właściwości wykonywanych Robót.

Liczba środków transportu powinna gwarantować prowadzenie Robót, zgodnie z zasadami określonymi w Dokumentacji Projektowej i wskazaniach Kierownika Projektu, w terminie przewidzianym Kontraktem.

Transport materiałów wymienionych w p.2 można dokonać dowolnym środkiem transportu, w warunkach zabezpieczających przed uszkodzeniem.

Transport humusu oraz dowiezienie materiałów wymienionych w p. 2 można dokonać dowolnym środkiem transportu, w warunkach zabezpieczających przed uszkodzeniem, a humus w warunkach zabezpieczających przed obsypaniem się ziemi roślinnej.

Zanieczyszczenia powstałe podczas przygotowania humusu do powtórnego zabudowania należy odwieźć na wysypisko.

Wykonawca jest zobowiązany do utrzymania nawierzchni jezdni w stanie czystym przez bieżące usuwanie resztek humusu naniesionych kołami pojazdów oraz rozsypanych w trakcie prowadzenia Robót.

5. WYKONANIE ROBÓT

5.1. Ogólne zasady wykonania robót

Ogólne zasady wykonania robót podano w ST D.00.00.00 „Wymagania ogólne” pkt 5.

5.2. Humusowanie

Powierzchnie powinny zostać przygotowane i wyprofilowane przez ścięcie nierówności i zagęszczenie. Humus do rozłożenia powinien być przygotowany przez usunięcie zanieczyszczeń, darni, korzeni etc. Zanieczyszczenia z przygotowania humusu powinny zostać odwiezione i zutylizowane.

Humus powinien zostać rozścielony na powierzchni na grubość zgodną z Dokumentacją Projektową i lekko zagęszczony (do stopnia uniemożliwiającego obsypywanie się po powierzchni). Humus powinien zostać (stosownie do zapisów Dokumentacji Projektowej) obłożony darnią lub obsiany kompozycjami nasion traw, roślin motylkowatych i bylin w ilości od 18 g/m² do 30 g/m², dobranych odpowiednio do warunków siedliskowych (rodzaju podłoża, wystawy oraz pochylenia skarp), zasilony nawozem i podlany wodą.

W okresach posusznych należy systematycznie zraszać wodą obsiane powierzchnie.

Obsianie mieszaną traw powinno być przeprowadzone w odpowiednich warunkach atmosferycznych – niedopuszczalne jest prowadzenie Robót w okresie od 01.11 do 31.03, przy temperaturach otoczenia niższych od 0°C, w czasie i po opadach śniegu oraz na zamrożonym podłożu.

Nie zaleca się prowadzenia Robót w czasie upałów; układanie trawnika w tym okresie wymaga bardzo intensywnego podlewania.

W przypadku spłynięcia humusu w wyniku opadów atmosferycznych lub z innych przyczyn, humusowanie należy powtórzyć (niezbędna ilość razy).

Humusowanie wykonuje się również na odcinkach umocnionych geosiatką komórkową, zgodnie z Dokumentacją Projektową.

5.3. Umocnienie skarpy i rowu elementami prefabrykowanymi

Przed przystąpieniem do wykonania umocnienia należy wyliczyć oś ścieku w rowie zgodnie z Dokumentacją Projektową oraz wyprofilować i dogęścić podłoże.

Ławę należy wykonać z mieszanki betonowej C8/10 o konsystencji wilgotnej V1, zagęszczanej zagęszczarkami płytowymi lub w deskowaniu stosując konsystencję \geq V2, o grubości zgodnej z Dokumentacją Projektową. Na gotowej ławie układamy podsypkę cementowo-piaskową 1:4 w stanie wilgotności optymalnej, grubości 5 cm.

Prefabrykaty układa się ręcznie w ten sposób, aby nie uszkodzić ich brzegów oraz z zachowaniem wymaganego poziomu i spadku umocnionego dna rowu.

Szczeliny poprzeczne pomiędzy prefabrykatami należy wypełnić zaprawą cementową. Szczeliny poprzeczne pomiędzy prefabrykatami nie powinny być większe niż 0,5 cm. Zaleca się uszczelnianie styków poprzecznych bezpośrednio podczas układania poszczególnych prefabrykatów, poprzez nałożenie zaprawy na bocznej powierzchni ustawionego prefabrykatu za pomocą stalowej packi tynkarskiej z ząbkowanym brzegiem, używanej standardowo np. do rozprowadzania zapraw pod płytkami ściennymi. Następny układany element umocnienia dna rowu należy dosunąć do już ustawionego, powodując wypływ zaprawy górą szczeliny, usuwając jej nadmiar, z zachowaniem dopuszczalnego wymiaru gotowej szczeliny równego 5 mm.

Pas terenu za umocnieniem powinien zostać wyrównany, zagęszczony i wykończony zgodnie z założeniem Dokumentacji Projektowej.

6. KONTROLA JAKOŚCI ROBÓT

6.1. Ogólne zasady kontroli jakości robót

Ogólne zasady kontroli jakości robót podano w ST D.00.00.00 „Wymagania ogólne” p.6.

6.2. Kontrola jakości humusowania i obsiania

Kontrola jakości humusowania i obsiania polega na ocenie wizualnej jakości wykonanych robót i ich zgodności z ST, oraz na sprawdzeniu daty ważności świadectwa wartości siewnej wysianej mieszanki nasion traw.

Po wzejściu roślin, łączna powierzchnia nie porośniętych miejsc nie powinna być większa niż 2% powierzchni obsianej skarpy, a maksymalny wymiar pojedynczych nie zatrawionych miejsc nie powinien przekraczać 0,2 m². Na zarośniętej powierzchni nie mogą występować wyłobienia erozyjne ani lokalne zsuwy.

Największe zagłębienie powierzchni umocnionej przez humusowanie i obsianie sprawdzane łatą 3 metrową może wynosić 5 cm.

Miejsca w których nie nastąpił wzrost trawy, należy spulchnić i obsiać ponownie.

6.3. Kontrola jakości umocnienia elementami prefabrykowanymi

Przed przystąpieniem do robót Wykonawca powinien wykonać badania prefabrykatów obejmujące wszystkie właściwości określone w normach podanych dla materiałów wymienionych w p.2.i przedstawić wyniki tych badań Inżynierowi do akceptacji.

W czasie robót związanych z umocnieniem rowów elementami prefabrykowanymi należy sprawdzać:

- ławę pod prefabrykaty (z mieszanki betonowej i podsypki cementowo-piaskowej),
- wypełnienie wszystkich szczelin pomiędzy prefabrykatami,
- zasypanie przestrzeni za prefabrykatem
- wykonanie kompletnego rowu umocnionego.

Przy wykonywaniu ścieku badaniu podlegają:

- a) linia ławy w planie, która może się różnić od projektowanego kierunku o ± 2 cm na każde 100 m ławy,
- b) niweleta górnej powierzchni ławy, która może się różnić od niwelety projektowanej o ± 1 cm na każde 100 m ławy,
- c) wymiary i równość ławy, sprawdzane w dwóch dowolnie wybranych punktach na każde 100 m ławy, przy czym dopuszczalne tolerancje wynoszą dla:
 - wysokości (grubości) ławy $\pm 10\%$ wysokości projektowanej,
 - szerokości górnej powierzchni ławy $\pm 10\%$ szerokości projektowanej,
 - równości górnej powierzchni ławy: ≤ 1 cm prześwitu pomiędzy powierzchnią ławy a przyłożoną 4 m łatą,
- d) grubość podsypki, sprawdzana co 100 m, która może się różnić od grubości projektowanej o ± 1 cm,
- e) niweleta umocnionego dna rowu, która może różnić się od niwelety projektowanej o ± 1 cm na każde 100 m wykonanego ścieku,
- f) równość podłużna umocnienia, sprawdzana w dwóch dowolnie wybranych punktach na każde 100 m długości, która może wykazywać prześwit nie większy niż 8 mm pomiędzy powierzchnią dna rowu a 4 m łatą,
- g) wypełnienie spoin, wykonane zgodnie z pkt 5.9, sprawdzane na każdym 10 metrach wykonanego umocnienia, przy czym wymagane jest całkowite wypełnienie badanej spoiny

6.4. Zasady postępowania z wadliwie wykonanymi robotami

Wszystkie materiały nie spełniające wymagań podanych w odpowiednich punktach specyfikacji, zostaną odrzucone. Jeśli materiały nie spełniające wymagań zostaną wbudowane lub zastosowane, to na polecenie Inżyniera Wykonawca wymieni je na właściwe, na własny koszt.

Wszystkie roboty, które wykazują większe odchylenia cech od określonych w punktach 5 i 6 specyfikacji powinny być ponownie wykonane przez Wykonawcę na jego koszt.

7. OBMIAR ROBÓT

7.1. Ogólne zasady obmiaru robót

Ogólne zasady obmiaru robót podano w ST D.00.00.00 „Wymagania ogólne” pkt 7.

7.2. Jednostka obmiarowa

Jednostką obmiarową wykonanego umocnienia powierzchniowego skarp, rowów i ścieków jest dla:

- humusowania i obsianie trawą terenów płaskich – grubość 15 cm – metr kwadratowy (m²),
- umocnienia skarpy elementami prefabrykowanymi – metr kwadratowy (m²),

8. ODBIÓR ROBÓT

Ogólne zasady odbioru robót podano w ST D.00.00.00 „Wymagania ogólne” p.8.

Roboty uznaje się za wykonane zgodnie z dokumentacją projektową i wymaganiami Kierownika Projektu, jeżeli wszystkie pomiary i badania z zachowaniem tolerancji wg p.6 dały wyniki pozytywne.

Roboty wykonane niezgodnie z Dokumentacją Projektową i ST podlegają rozbiorce i ponownemu wykonaniu na koszt i staraniem Wykonawcy. Stosowanie obniżek ceny za niewłaściwą jakość Robót jest niedopuszczalne.

9. PODSTAWA PŁATNOŚCI

9.1. Ogólne ustalenia dotyczące podstawy płatności

Ogólne ustalenia dotyczące podstawy płatności podano w ST D.00.00.00 „Wymagania ogólne” p.9.

9.2. Cena jednostki obmiarowej

Płaci się za jednostkę obmiarową wg p.7.2 umocnienia powierzchniowego skarp, rowów i ścieków w rozbiciu na jego rodzaj. Cena jednostkowa jest ceną uśrednioną dla założonego sposobu wykonania i obejmuje:

9.2.1. Umocnienie przez humusowanie z obsianiem nasionami traw:

- prace pomiarowe i roboty przygotowawcze,
- zakup i transport wszystkich niezbędnych materiałów i sprzętu,
- lokalne przemieszczenie humusu i jego przygotowanie do ponownego wbudowania,
- zakup i transport humusu w ilości zapewniającej wykonanie humusowania na pełną grubość warstwy,
- załadunek i odwóz pozostałości z przygotowania humusu do powtórnego wbudowania wraz z kosztami utylizacji i składowania,
- ułożenie humusu wraz z dogęszczeniem, niezbędną ilość razy,
- obsianie nasionami traw z nawożeniem i jego powtórzenie niezbędną ilość razy, dla uzyskania właściwego pokrycia,
- podlewanie wodą i pielęgnacja,
- koszenie z częstotliwością zalecaną przez producenta nasion, w okresie budowy,
- bieżące oczyszczanie jezdni dróg dojazdowych i miejsca wykonywania robót,
- oznakowanie Robót i jego utrzymanie,
- wykonanie wszystkich niezbędnych badań, pomiarów, prób i sprawdzeń,
- wykonanie innych czynności niezbędnych do realizacji Robót objętych niniejszą ST, zgodnie z Dokumentacją Projektową.

9.2.2. Dla wykonania umocnienia elementami prefabrykowanymi:

- wytyczenie geodezyjne,
- zakup i dostarczenie materiałów,
- ewent. wykonanie niezbędnego korytowania pod ławę umocnienia rowu, wraz z odwozem gruntu na wysypisko Wykonawcy, składowaniem i utylizacją,
- przygotowanie podłoża z zagęszczeniem,
- montaż i demontaż deskowania ławy betonowej,
- wykonanie ław betonowych C8/10 pod prefabrykaty,
- ułożenie prefabrykatów na podsypce cementowo-piaskowej grubości 5 cm,
- ewentualne zasypanie przestrzeni za prefabrykatami
- wypełnienie szczelin poprzecznych zgodnie z Dokumentacją Projektową,
- uporządkowanie terenu,
- wykonanie wszystkich niezbędnych badań, pomiarów, prób i sprawdzeń,
- oznakowanie i zabezpieczenie Robót i jego utrzymanie,

- wykonanie innych Robót niezbędnych do zrealizowania zakresu objętego niniejszą ST oraz zgodnego z Dokumentacją Projektową.

10. PRZEPISY ZWIĄZANE

10.1. Normy

- PN-B-12099:1997 Zagospodarowanie pomelioracyjne. Wymagania i metody badań
PN-R-65023:1999 Materiał siewny. Nasiona roślin rolniczych.
PN-S-02205:1998 Drogi samochodowe. Roboty ziemne. Wymagania i badania
PN-EN 13242:2004 Kruszywa do niezwiązanych i związanych hydraulicznie materiałów stosowanych w obiektach budowlanych i budownictwie drogowym
PN-EN 197-1:2002 Cement Część 1: Skład, wymagania i kryteria zgodności dotyczące cementów powszechnego użytku.
PN-EN 206-1:2003 Beton Część 1: Wymagania, właściwości, produkcja i zgodność

D.06.00.00 ROBOTY WYKOŃCZENIOWE

D.06.03.01 ŚCINANIE I UZUPEŁNIANIE POBOCZY

D.06.03.01.32 UZUPEŁNIANIE POBOCZY NIESORTEM 0/31,5 MM GRUBOŚCI 25 cm

1.1. Przedmiot ST

Przedmiotem niniejszej specyfikacji technicznej są wymagania dotyczące wykonania i odbioru Robót związanych ze ścinaniem i uzupełnianiem poboczy, w ramach zadania inwestycyjnego: „Modernizacja drogi transportu rolniczego w miejscowości Wielkie Łniska w technologii nawierzchni asfaltowej na odcinku od km 0+000,00 do km 0+990,00”.

1.2. Zakres stosowania ST

ST jest stosowana jako Dokument Przetargowy i Kontraktowy przy zleceniu i realizacji Robót wymienionych w p. 1.1.

1.3. Zakres Robót objętych ST

Roboty, których dotyczy specyfikacja obejmują wszystkie czynności umożliwiające i mające na celu:

- uzupełnienie poboczy niesortem 0/31,5 mm grubości 25 cm, w lokalizacjach zgodnych z Dokumentacją Projektową.

1.4. Określenia podstawowe

Określenia podane w niniejszej specyfikacji są zgodne z normami, wytycznymi i określeniami podanymi w ST D.00.00.00. „Wymagania Ogólne” p.1.4.

1.5. Ogólne wymagania dotyczące Robót

Wykonawca jest odpowiedzialny za jakość wykonania Robót i ich zgodność z Dokumentacją Projektową, ST i poleceniami Inżyniera.

Ogólne wymagania dotyczące Robót podano w ST D.00.00.00. „Wymagania Ogólne” 1.5.

2. MATERIAŁY

2.1. Ogólne wymagania dotyczące materiałów

Ogólne wymagania dotyczące materiałów, ich pozyskiwania i składowania, podano w ST D.00.00.00 „Wymagania ogólne” p.2.

2.2. Rodzaje materiałów

Do wykonania nawierzchni poboczy należy użyć poniższych materiałów:

- kruszywo łamane niesortowane o uziarnieniu 0/31,5 mm lub mieszanka kruszyw łamanych różnych frakcji, które zmieszane w odpowiedniej proporcjach dadzą uziarnienie o ciągłym uziarnieniu 0/31,5 mm, zgodne z ST D.04.04.02;

3. SPRZĘT

3.1. Ogólne wymagania dotyczące sprzętu

Ogólne wymagania dotyczące sprzętu podano w ST D.00.00.00 „Wymagania ogólne” p.3.

3.2. Sprzęt do wykonania robót

Stosowany sprzęt powinien być przedstawiony przez Wykonawcę w PZJ i zaakceptowany przez Inżyniera. Można stosować poniższy sprzęt:

- równiarka,
- koparka,
- walec drogowy,
- drobny sprzęt zagęszczający,
- drobny sprzęt ręczny.

4. TRANSPORT

4.1. Ogólne wymagania dotyczące transportu

Ogólne wymagania dotyczące transportu podano w ST D.00.00.00 „Wymagania ogólne” p.4.

4.2. Transport materiałów

Do transportu materiału mogą być użyte środki transportowe wg ST D.04.04.02.

5. WYKONANIE ROBÓT

5.1. Ogólne zasady wykonania robót

Ogólne zasady wykonania robót podano w ST D.00.00.00 „Wymagania ogólne” p.5.

5.2. Wykonanie poboczy

Wykonanie Robót polega na uzupełnieniu poboczy materiałem wg p.2 stosownie do lokalizacji, wyprofilowaniu na grubość pozwalającą na uzyskanie projektowanej grubości warstwy po zagęszczeniu i zagęszczeniu walcami z zachowaniem projektowanego spadku.

Podłoże wykonywanych warstw nawierzchni pobocza stanowi wykonany i odebrany nasyp, jako uzupełnienie poboczy gruntem nasypowym, wg ST D.02.03.01 lub podłoże koryto wg ST D.04.01.01.

6. KONTROLA JAKOŚCI ROBÓT

6.1. Ogólne zasady kontroli jakości robót

Ogólne zasady kontroli jakości robót podano w ST D.00.00.00 „Wymagania ogólne” p.6.

6.2. Badania przed i w czasie robót

Przed rozpoczęciem Robót Wykonawca przedstawi Inżynierowi do zatwierdzenia, wyniki badań wszystkich materiałów potwierdzające wymagania klasowe i gatunkowe wg p.2.

Kontrola jakości Robót polega na sprawdzeniu :

- grubości wykonanego uzupełnienia poboczy – tolerancja $\pm 2\text{cm}$ – 1x / 500 m,
- równości podłużnej powierzchni pobocza mierzonej łatą 4 m i klinem – tolerancja $\pm 10\text{ mm}$ – co 50 m,
- spadków poprzecznych przy pomocy szablonu lub łaty i poziomicy elektronicznej – tolerancja $\pm 0,5\%$ – co 50 m,
- sprawdzenie parametrów nośności i zagęszczenia wg zapisów ST D.04.04.02 - co 200 m. Wymagane parametry: $I_s \geq 1,00$ lub $I_o \leq 2,20$, $E_2 \geq 120\text{ MPa}$. Inżynier może dopuścić wykonanie badań lekką płytą do obciążeń dynamicznych poprzez określenie dynamicznego modułu odkształcenia warstwy E_{vd} . Obliczoną wartość E_{2vd} otrzymuje się poprzez przeliczenie parametru E_{vd} z wykorzystaniem stosownych dla materiału warstwy współczynników korelacyjnych. $E_{2vd} \geq 120\text{ MPa}$
- wizualnym sprawdzeniu prostoliniowości krawędzi pobocza po wykonaniu uzupełnienia materiałem.

7. OBMIAR ROBÓT

7.1. Ogólne zasady obmiaru robót

Ogólne zasady obmiaru robót podano w ST D.00.00.00 „Wymagania ogólne” p.7.

7.2. Jednostka obmiarowa

Jednostką obmiarową jest dla:

- wykonanie uzupełnienia poboczy niesortem 0/31,5 mm gr. 15 cm – metr kwadratowy (m^2),

8. ODBIÓR ROBÓT

8.1. Ogólne zasady odbioru robót

Ogólne zasady odbioru robót podano w ST D.00.00.00 „Wymagania ogólne” p.8.

Roboty uznaje się za wykonane zgodnie z Dokumentacją Projektową, ST i wymaganiami Inżyniera, jeżeli wszystkie pomiary i badania z zachowaniem tolerancji wg p.6 dały wyniki pozytywne.

Roboty wykonane niezgodnie z Dokumentacją Projektową i ST podlegają rozbiórce i ponownemu wykonaniu na koszt i staraniem Wykonawcy. Stosowanie obniżek ceny za niewłaściwą jakość Robót jest niedopuszczalne.

9. PODSTAWA PŁATNOŚCI

9.1. Ogólne ustalenia dotyczące podstawy płatności

Ogólne ustalenia dotyczące podstawy płatności podano w ST D.00.00.00 „Wymagania ogólne” p.9.

9.2. Cena jednostki obmiarowej

Płaci się za jednostkę obmiarową wg p.7.2 wykonanego i odebranego uzupełnienia poboczy. Cena jednostkowa jest ceną uśrednioną dla założonego sposobu wykonania i obejmuje:

- zakup i transport materiałów na miejscu składowania,
- przygotowanie mieszanki, w tym opracowanie ewentualnej recepty, odsianie, wymieszanie i doprowadzenie do odpowiedniej wilgotności,
- transport podłużny na budowie,
- uzupełnienie górnej warstwy pobocza mieszanką kruszywa łamanego,
- wyprofilowanie warstwy z zachowaniem projektowanych spadków na projektowaną grubość, z zapasem na zagęszczenie,

- zagęszczenie materiału w poboczu,
- bieżące utrzymanie czystości nawierzchni wzdłuż prowadzonych Robót,
- wykonanie wszelkich niezbędnych pomiarów, prób i sprawdzeń,
- oznakowanie i zabezpieczenie Robót oraz jego utrzymanie,
- wykonanie innych czynności niezbędnych do realizacji Robót objętych niniejszą ST, zgodnie z Dokumentacją Projektową.

10. PRZEPISY ZWIĄZANE

10.1. Normy

PN-S-02205:1998 Drogi samochodowe. Roboty ziemne. Wymagania i badania.
PN-S-06102:1997 Drogi samochodowe. Podbudowy z kruszyw stabilizowanych mechanicznie.
BN-68/8931-04 Drogi samochodowe. Pomiar równości nawierzchni planografem i łata.

10.2. Inne dokumenty

Ogólne Specyfikacje Techniczne, GDDP Warszawa 1998 r.

D.07.00.00 OZNAKOWANIE DRÓG I URZĄDZENIA BEZPIECZEŃSTWA RUCHU

D.07.02.01 OZNAKOWANIE PIONOWE

D.07.02.01.41 USTAWIENIE SŁUPKÓW Z RUR STALOWYCH

D.07.02.01.44 PRZYMOCOWANIE TARCZ ZNAKÓW DROGOWYCH ODBŁASKOWYCH DO GOTOWYCH SŁUPÓW

1. WSTĘP

1.1. Przedmiot ST

Przedmiotem niniejszej Specyfikacji Technicznej są wymagania dotyczące wykonania i odbioru Robót związanych z wykonaniem oznakowania pionowego, w ramach zadania inwestycyjnego: „Modernizacja drogi transportu rolniczego w miejscowości Wielkie Łniska w technologii nawierzchni asfaltowej na odcinku od km 0+000,00 do km 0+990,00”.

1.2. Zakres stosowania ST

ST jest stosowana jako dokument przetargowy i kontraktowy przy zlecaniu i realizacji Robót wymienionych w pkt. 1.1.

1.3. Zakres Robót objętych ST

Ustalenia zawarte w niniejszej specyfikacji dotyczą wykonania Robót wymienionych w p.1.1. i dotyczą:

- przymocowania tarcz znaków drogowych A ÷ D, U
- przymocowania tarcz znaków drogowych T
- ustawienia słupków z rur stalowych Ø 76 mm,

dla całego projektowanego układu komunikacyjnego, w lokalizacjach zgodnych z Dokumentacją Projektową.

1.4. Określenia podstawowe

1.4.1. Znak pionowy - znak wykonany w postaci tarczy lub tablicy z napisami albo symbolami, zwykle umieszczony na konstrukcji wsporczej.

1.4.2. Tarcza znaku - element konstrukcyjny, na powierzchni którego umieszczana jest treść znaku. Tarcza znaku drogowego powinna być wykonana ze stali ocynkowanej.

1.4.3. Lico znaku - przednia część znaku, służąca do podania treści znaku. Lico znaku wykonuje się jako oklejane folią odbłaskową.

1.4.4. Znak drogowy odbłaskowy - znak, którego lico wykazuje właściwości odbłaskowe (wykonane jest z materiału o odbiciu powrotnym - współdrożnym).

1.4.5. Konstrukcja wsporcza znaku - każdy rodzaj konstrukcji (słupek, słup, słupy, kratownice, wysięgniki, bramy, wsporniki itp.) gwarantujący przenoszenie obciążeń zmiennych i stałych działających na konstrukcję i zamontowane na niej znaki lub tablice.

1.4.6. Znak nowy - znak ustawiony na drodze lub magazynowany w okresie do 3 miesięcy od daty produkcji.

1.4.7. Znak użytkowany - znak użytkowany (ustawiony na drodze) lub magazynowany przez okres dłuższy niż 3 miesiące od daty produkcji.

1.4.8. Pozostałe określenia podstawowe są zgodne z obowiązującymi, odpowiednimi polskimi normami i z definicjami podanymi w ST D.00.00.00. „Wymagania Ogólne” pkt 1.4.

1.5. Ogólne wymagania dotyczące Robót

Ogólne wymagania dotyczące Robót podano w ST D.00.00.00. „Wymagania Ogólne” pkt 1.5.

2. MATERIAŁY

2.1. Ogólne wymagania dotyczące materiałów

Ogólne wymagania dotyczące materiałów, ich pozyskiwania i składowania podano w ST D.00.00.00 „Wymagania Ogólne” pkt 2.

2.2. Dopuszczenie do stosowania

Należy zastosować materiały spełniające wymagania Wyrobu budowlanego dopuszczonego do stosowania przy wykonywaniu robót budowlanych, na podstawie Ustawy z dn. 16 kwietnia 2004 r. o wyrobach budowlanych, zgodnie z zapisami p.2.3 ST D.00.00.00.00.

Producent znaków drogowych, folii odbłaskowych stosowanych na lica znaków drogowych oraz słupków, blach i innych elementów konstrukcyjnych powinien posiadać dla swojego wyrobu ważne dokumenty dopuszczające go do robót budowlanych.

W załączniku nr 1 do rozporządzenia Ministra Infrastruktury z dnia 3 lipca 2003 „w sprawie szczegółowych warunków technicznych dla znaków i sygnałów drogowych oraz urządzeń bezpieczeństwa ruchu drogowego i warunków ich umieszczania na drogach”, podano szczegółowe informacje odnośnie wymagań dla znaków pionowych.

2.3. Materiały stosowane do fundamentów znaków

Fundamenty dla zamocowania konstrukcji wsporczych znaków mogą być wykonywane:

- z mieszanki betonowej wbudowywanej w deskowanie lub bezpośrednio w wykonywanym otworze,
- z betonu zbrojonego,
- z gotowych prefabrykowanych fundamentów betonowych,
- jako inne rozwiązania zaakceptowane przez Inżyniera.

Wykonawca opracuje projekt fundamentów oraz dokumentację techniczną zgodną z obowiązującymi przepisami i przekaze Inżynierowi do zatwierdzenia. Posadowienie fundamentów należy wykonać na głębokość poniżej strefy przemarzania gruntu. Do wykonania fundamentów do zamocowania konstrukcji wsporczych należy użyć:

- beton cementowy zwykły wg PN-EN 206-1:2003 o klasie wytrzymałości na ściskanie:
- C8/10 - na warstwę wyrównawczą
- C16/20 - na fundament
- stal zbrojąca klasy A-IIIIN, średnica prętów zgodna z projektem Wykonawcy, wg PN-B-03264:1984,
- kotwy fundamentowe do montażu konstrukcji wsporczych do fundamentu, wg PN-B-03215:1998.

2.4. Konstrukcje wsporcze (słupki pod tablice, konstrukcje kratownicowe i wysięgniki)

2.4.1. Ogólne charakterystyki konstrukcji

Wykonawca opracuje projekt techniczny słupów kratowych i konstrukcji bramowych zgodny z obowiązującymi przepisami, uwzględniający wymagania postawione w PN-EN 12899-1:2005 i przekaze Inżynierowi do zatwierdzenia. Konstrukcje wsporcze do znaków i tablic należy zaprojektować i wykonać w sposób gwarantujący stabilne i prawidłowe ustawienie w pasie drogowym.

Zakres dokumentacji powinien obejmować opis techniczny, obliczenia statyczne uwzględniające strefy obciążenia wiatrem dla określonej kategorii terenu oraz rysunki techniczne wykonawcze konstrukcji wsporczych. Parametry techniczne konstrukcji uzależnione są od powierzchni montowanych znaków i tablic oraz od ilości i sposobu ich usytuowania w terenie. W miejscach wskazanych przez projektanta inżyniera ruchu, gdzie występuje szczególne niebezpieczeństwo bezpośredniej kolizji z konstrukcją wsporczą usytuowanie i jej dobór wymagają oddzielnych rozwiązań projektowych spełniających warunków bezpieczeństwa dla użytkowników dróg. W takich przypadkach należy stosować konstrukcje zabezpieczające bierne bezpieczeństwa kategorii HE, zgodne z PN-EN 12 767:2003.

2.4.2. Rury

Rury powinny odpowiadać wymaganiom PN-H-74200:1998, PN-84/H-74220 lub innej normy zaakceptowanej przez Inżyniera.

Powierzchnia zewnętrzna i wewnętrzna rur nie powinna wykazywać wad w postaci łusek, pęknięć, zwalcowań i naderwań. Dopuszczalne są nieznaczne nierówności, pojedyncze rysy wynikające z procesu wytwarzania, mieszczące się w granicach dopuszczalnych odchyłków wymiarowych.

Końce rur powinny być obcięte równo i prostopadle do osi rury. Pożądane jest, aby rury były dostarczane o długościach:

- dokładnych, zgodnych z zamówieniem; z dopuszczalną odchyłką ± 10 mm,
- wielokrotnych w stosunku do zamówionych długości dokładnych poniżej 3 m z nadładkiem 5 mm na każde cięcie i z dopuszczalną odchyłką dla całej długości wielokrotnej, jak dla długości dokładnych.

Rury powinny być proste. Dopuszczalna miejscowa krzywizna nie powinna przekraczać 1,5 mm na 1 m długości rury.

Rury powinny być wykonane ze stali w gatunkach dopuszczonych przez PN-H-84023.07, lub inne normy.

Rury powinny być dostarczone bez opakowania w wiązkach lub luzem względnie w opakowaniu uzgodnionym z Zamawiającym. Rury powinny być cechowane indywidualnie lub na przywieszkach metalowych.

2.4.3. Kształtowniki

Kształtowniki powinny odpowiadać wymaganiom PN-91/H-93010. Powierzchnia kształtownika powinna być charakterystyczna dla procesu walcowania i wolna od wad jak widoczne łuski, pęknięcia, zwalcowania i naderwania. Dopuszczalne są usunięte wady przez szlifowanie lub dłutowanie z tym, że obrobiona powierzchnia powinna mieć łagodne wycięcia i zaokrąglone brzegi, a grubość kształtownika nie może zmniejszyć się poza dopuszczalną dolną odchyłkę wymiarową dla kształtownika.

Kształtowniki powinny być obcięte prostopadle do osi wzdłużnej kształtownika. Powierzchnia końców kształtownika nie powinna wykazywać rzadziżn, rozwarstwień, pęknięć i śladów jamy skurczowej widocznych nie uzbrojonym okiem.

Kształtowniki powinny być ze stali St3W lub St4W oraz mieć własności mechaniczne według aktualnej normy uzgodnionej pomiędzy Zamawiającym i wytwórcą.

2.4.4. Powłoki metalizacyjne cynkowe

W przypadku zastosowania powłoki metalizacyjnej cynkowej na konstrukcjach stalowych, powinna ona spełniać wymagania PN EN ISO 1461:2000 i PN-EN 10240:2001. Minimalna grubość powłoki cynkowej powinna wynosić 60 μ m.

Powierzchnia powłoki powinna być ciągła i jednorodna pod względem ziarnistości. Nie może ona wykazywać widocznych wad jak rysy, pęknięcia, pęcherze lub odstawanie powłoki od podłoża.

2.4.5. Gwarancja producenta lub dostawcy na konstrukcję wsporczą

Producent lub dostawca każdej konstrukcji wsporczej, a w przypadku znaków umieszczanych na innych obiektach lub konstrukcjach (wiadukty nad drogą kładki dla pieszych, słupy latarni itp.), także elementów służących do zamocowania znaków na tym obiekcie lub konstrukcji, obowiązany jest do wydania gwarancji na okres trwałości znaku uzgodniony z odbiorcą. Przedmiotem gwarancji są właściwości techniczne konstrukcji wsporczej lub elementów mocujących oraz trwałość zabezpieczenia przeciwkorozyjnego.

W przypadku słupków znaków pionowych ostrzegawczych, zakazu, nakazu i informacyjnych o standardowych wymiarach oraz w przypadku elementów, służących do zamocowania znaków do innych obiektów lub konstrukcji - gwarancja może być wydana dla partii dostawy. W przypadku konstrukcji wsporczej dla znaków drogowych bramowych i wysięgnikowych gwarancja jest wystawiana indywidualnie dla każdej konstrukcji wsporczej. Minimalny okres trwałości konstrukcji wsporczej powinien wynosić 10 lat.

2.5. Tarcza znaku

Dla zakresu opracowania należy użyć tarcz znaków należących do grupy znaków:

- wielką,
- dużą,
- średnią,
- małą

wg Dz. U. Nr 220, poz. 1281 z dn. 23-12-2003 dot. „Szczegółowych warunków technicznych dla znaków i sygnałów drogowych oraz urządzeń bezpieczeństwa ruchu drogowego i warunki ich umieszczenia na drogach.” oraz zgodnie z Projektem Organizacji Ruchu.

2.5.1. Trwałość materiałów na wpływy zewnętrzne

Materiały użyte na lico i tarczę znaku oraz połączenie lica znaku z tarczą znaku, a także sposób wykończenia znaku, muszą wykazywać pełną odporność na oddziaływanie światła, zmian temperatury, wpływy atmosferyczne i występujące w normalnych warunkach oddziaływania chemiczne (w tym korozję elektrochemiczną) - przez cały czas trwałości znaku, określony przez wytwórcę lub dostawcę.

2.5.2. Warunki gwarancyjne producenta lub dostawcy znaku

Producent lub dostawca znaku obowiązany jest przy dostawie określić, uzgodnioną z odbiorcą trwałość znaku oraz warunki gwarancyjne dla znaku, a także udostępnić na życzenie odbiorcy:

- instrukcję montażu znaku,
- dane szczegółowe o ewentualnych ograniczeniach w stosowaniu znaku,
- instrukcję utrzymania znaku.

2.5.3. Materiały do wykonania tarczy znaku

Materiałami stosowanymi do wykonania tarczy znaku drogowego jest blacha stalowa obustronnie ocynkowana, która winna być odporna na korozję w warunkach zasolenia.

Wymagane grubości:

- blachy stalowe dla tarcz znaków wzmocnionych przetłoczeniami lub osadzonych w ramach - co najmniej 1,5 mm,
- blachy stalowe dla tarcz tablic o powierzchni > 1 m² - co najmniej 2,0 mm.

Powierzchnie tarczy nie przykryte folią lub farbami powinny być zabezpieczone przed korozją przy zastosowaniu farby ochronnej lub powłoki z tworzyw sztucznych.

Znaki i tablice powinny spełniać następujące wymagania podane w tablicy 1.

Tablica 1. Wymagania dla znaków i tarcz znaków drogowych

Parametr	Jednostka	Wymaganie	Klasa wg PN-EN 12899-1: 2005
Wytrzymałość na obciążenie siłą naporu wiatru	kN m ⁻²	≥ 0,60	WL2
Wytrzymałość na obciążenie skupione	kN	≥ 0,50	PL2
Chwilowe odkształcenie zginające	mm/m	≤ 25	TDB4
Chwilowe odkształcenie skrętne	stopień - m	≤ 0,02 ≤ 0,11 ≤ 0,57 ≤ 1,15	TDT1 TDT3 TDT5 TDT6 *)
Odkształcenie trwałe	mm/m lub stopień - m	20 % odkształcenia chwilowego	-
Rodzaj krawędzi znaku	-	Zabezpieczona, krawędź tłoczona, zaginana, prasowana lub zabezpieczona profilem krawędziowym	E2

Przewiercanie lica znaku	-	Lico znaku nie może być przewiercone z żadnego powodu	P3
⁴⁾ klasę TDT3 stosuje się dla tablic na 2 lub więcej podporach, klasę TDT 5 dla tablic na jednej podporze, klasę TDT1 dla tablic na konstrukcjach bramowych, klasę TDT6 dla tablic na konstrukcjach wysięgnikowych			

Przyjęto zgodnie z tablicą 1, że przy sile naporu wiatru równej 0,6 kN (klasa WL2), chwilowe odkształcenie zginające, zarówno znak, jak i samą tarczę znaku nie może być większe niż 25 mm/m (klasa TDB4).

2.5.4. Warunki wykonania tarczy znaku

Tarcze znaków powinny spełniać także następujące wymagania:

- krawędzie tarczy znaku powinny być usztywnione na całym obwodzie poprzez ich podwójne gięcie o promieniu gięcia nie większym niż 10 mm włącznie z narożnikami lub przez zamocowanie odpowiedniego profilu na całym obwodzie znaku,
- powierzchnia czołowa tarczy znaku powinna być równa - bez wgłęć, pofałdowań i otworów montażowych. Dopuszczalna nierówność wynosi 1 mm/m,
- podwójna gięta krawędź lub przymocowane do tylnej powierzchni profile montażowe powinny usztywnić tarczę znaku w taki sposób, aby wymagania podane w tablicy 1 były spełnione a zarazem stanowiły element konstrukcyjny do montażu do konstrukcji wsporczej. Dopuszcza się maksymalne odkształcenie trwałe do 20% odkształcenia odpowiedniej klasy na zginanie i skręcanie,
- tylna powierzchnia tarczy powinna być zabezpieczona przed procesami korozji ochronnymi powłokami chemicznymi oraz powłoką lakierniczą o grubości min. 60 µm z proszkowych farb poliestrowych ciemnoszarych matowych lub półmatowych w kolorze RAL 7037; badania należy wykonywać zgodnie z PN-88/C-81523 oraz PN-76/C-81521 w zakresie odporności na działanie mgły solnej oraz wody.

Tarcze znaków i tablic o powierzchni > 1 m² powinny spełniać dodatkowo następujące wymagania:

- narożniki znaku i tablicy powinny być zaokrąglone, o promieniu zgodnym z wymaganiami określonymi w załączniku nr 1 do rozporządzenia Ministra Infrastruktury z dnia 3 lipca 2003 r. nie mniejszym jednak niż 30 mm, gdy wielkości tego promienia nie wskazano,
- łączenie poszczególnych segmentów tarczy (dla znaków wielkogabarytowych) wzdłuż poziomej lub pionowej krawędzi powinno być wykonane w taki sposób, aby nie występowały przesunięcia i prześwity w miejscach ich łączenia.

2.6. Znaki odbłaskowe

2.6.1. Wymagania dotyczące powierzchni odbłaskowej

Znaki drogowe odbłaskowe wykonuje się przez oklejenie tarczy znaku materiałem odbłaskowym o wymaganiach jak dla folii II generacji (folia typu 2) i III generacji (folia przymatyczna).

Właściwości folii odbłaskowej (odbijającej powrotnie) powinny spełniać wymagania określonych norm powołanych w dokumentach dopuszczających Wyrób do robót budowlanych.

2.6.2. Wymagania jakościowe znaku odbłaskowego

Folie odbłaskowe użyte do wykonania lica znaku powinny wykazywać pełne związanie z tarczą znaku przez cały okres wymaganej trwałości znaku. Niedopuszczalne są lokalne niedoklejenia, odklejania, złuszczenia lub odstawanie folii na krawędziach tarczy znaku oraz na jego powierzchni.

Sposób połączenia folii z powierzchnią tarczy znaku powinien uniemożliwiać jej odłączenie od tarczy bez jej zniszczenia.

Przy malowaniu lub klejeniu symboli lub obrzeży znaków na folii odbłaskowej, technologia malowania lub klejenia oraz stosowane w tym celu materiały powinny być uzgodnione z producentem folii.

Okres trwałości znaku wykonanego przy użyciu folii odbłaskowych powinien wynosić nie mniej niż 10 lat, w zależności od rodzaju materiału.

Powierzchnia lica znaku powinna być równa i gładka, nie mogą na niej występować lokalne nierówności i pofałdowania. Niedopuszczalne jest występowanie jakichkolwiek ognisk korozji, zarówno na powierzchni jak i na obrzeżach tarczy znaku.

Dokładność rysunku znaku powinna być taka, aby wady konturów znaku, które mogą powstać przy nanoszeniu farby na odbłaskową powierzchnię znaku, nie były większe niż:

- 2 mm dla znaków małych i średnich,
- 3 mm dla znaków dużych i wielkich.

Zacieki powstałe przy nanoszeniu farby na odbłaskową część znaku nie powinny być większe w każdym kierunku niż:

- 2 mm dla znaków małych i średnich,
- 3 mm dla znaków dużych i wielkich.

W znakach nowych na każdym z fragmentów powierzchni znaku o wymiarach 4 x 4 cm nie może występować więcej niż 0,7 lokalnych usterek (załamania, pęcherzyki) o wymiarach nie większych niż 1 mm w każdym kierunku. Niedopuszczalne jest występowanie jakichkolwiek zarysowań powierzchni znaku.

W znakach użytkowanych na każdym z fragmentów powierzchni znaku o wymiarach 4 x 4 cm dopuszcza się do 2 usterek jak wyżej, o wymiarach nie większych niż 1 mm w każdym kierunku. Na powierzchni tej dopuszcza się do 3 zarysowań o szerokości nie większej niż 0,8 mm i całkowitej długości nie większej niż 10 cm. Na całkowitej długości znaku dopuszcza się nie więcej niż 5 rys szerokości nie większej niż 0,8 mm i długości przekraczającej 10 cm - pod warunkiem, że zarysowania te nie zniekształcają treści znaku.

W znakach użytkowanych dopuszcza się również lokalne uszkodzenie folii o powierzchni nie przekraczającej 6 mm każde - w liczbie nie większej niż pięć na powierzchni znaku małego lub średniego, oraz o powierzchni nie przekraczającej 8 mm² każde - w liczbie nie większej niż 8 na każdym z fragmentów powierzchni znaku dużego lub wielkiego (włączając znaki informacyjne) o wymiarach 1200 x 1200 mm. Uszkodzenia folii nie mogą zniekształcać treści znaku - w przypadku występowania takiego zniekształcenia znak musi być bezzwłocznie wymieniony.

W znakach nowych niedopuszczalne jest występowanie jakichkolwiek rys, sięgających przez warstwę folii do powierzchni tarczy znaku. W znakach użytkowanych istnienie takich rys jest dopuszczalne pod warunkiem, że występujące w ich otoczeniu ogniska korozyjne nie przekroczą wielkości określonych poniżej.

W znakach użytkowanych dopuszczalne jest występowanie po wymaganym okresie gwarancyjnym, co najwyżej dwóch lokalnych ognisk korozji o wymiarach nie przekraczających 2,0 mm w każdym kierunku na powierzchni każdego z fragmentów znaku o wymiarach 4 x 4 cm. W znakach nowych oraz w znakach znajdujących się w okresie wymaganej gwarancji żadna korozja tarczy znaku nie może występować. Wymagana jest taka wytrzymałość połączenia folii odbłaskowej z tarczą znaku, by po zgięciu tarczy o 90° przy promieniu łuku zgięcia do 10 mm w żadnym miejscu nie uległo ono zniszczeniu.

2.7. Materiały do montażu znaków

Wszystkie ocynkowane łączniki metalowe przewidziane do mocowania między sobą elementów konstrukcji wsporczych znaków jak śruby, listwy, wkręty, nakrętki itp. powinny być czyste, gładkie, bez pęknięć, naderwań, rozwarstwień i wypukłych karbów.

Łączniki mogą być dostarczane w pudełkach tekturowych, pojemnikach blaszanych lub paletach, w zależności od ich wielkości.

2.8. Przechowywanie i składowanie materiałów

Znaki powinny być przechowywane w pomieszczeniach suchych, z dala od materiałów powodujących korozję i w warunkach zabezpieczających przed uszkodzeniami.

3. SPRZĘT

3.1. Ogólne wymagania dotyczące sprzętu

Ogólne wymagania dotyczące sprzętu podano w ST D.00.00.00 „Wymagania ogólne” p.3.

3.2. Sprzęt do rozbiórki

Używany sprzęt powinien być zgodny z ofertą Wykonawcy, warunkami Kontraktu oraz PZJ opracowanym przez Wykonawcę i zatwierdzonym przez Inżyniera. Do rozbiórek zaleca się użyć m.in. następującego sprzętu:

- sprzęt pomiarowy,
- koparko-ladowarki,
- dźwigi,
- zagęszczarki,
- piły spalinowe,
- młoty pneumatyczne ze sprężarką spalinową lub młoty spalinowe,
- palnik acetylenowo - tlenowy z osprzętem,
- szlifierki kątowe z tarczami zapasowymi,
- sprzęt ręczny.

4. TRANSPORT

4.2. Ogólne wymagania dotyczące transportu

Ogólne wymagania dotyczące transportu podano w ST 00.00.00.00 „Wymagania ogólne” p.4.

4.3. Transport znaków do pionowego oznakowania dróg

Znaki drogowe należy na okres transportu odpowiednio zabezpieczyć, tak aby nie ulegały przemieszczaniu i w sposób nie uszkodzony dotarły do odbiorcy.

4.4. Transport osłon energochłonnych

Oslony energochłonne należy na okres transportu odpowiednio zabezpieczyć, tak aby nie ulegały przemieszczaniu i w sposób nie uszkodzony dotarły do odbiorcy.

5. WYKONANIE ROBÓT

5.1. Ogólne zasady wykonywania Robót

Ogólne zasady wykonywania Robót podano w ST D.00.00.00. „Wymagania Ogólne” pkt 5.

5.2. Roboty przygotowawcze

Przed przystąpieniem do Robót należy wyznaczyć:

- lokalizację znaku, tj. jego pikietaż oraz odległość od krawędzi jezdni, krawędzi pobocza umocnionego lub pasa awaryjnego postoju,
- wysokość zamocowania znaku na konstrukcji wsporczej.

Punkty stabilizujące miejsca ustawienia znaków należy zabezpieczyć w taki sposób, aby w czasie trwania i odbioru Robót istniała możliwość sprawdzenia lokalizacji znaków.

Lokalizacja i wysokość zamocowania znaku powinny być zgodne z Dokumentacją Projektową.

Wymianie podlegają wszystkie elementy oznakowania pionowego, Inżynier może zakwalifikować znaki do pozostawienia

5.3. Wykonanie wykopów i fundamentów

Sposób wykonania wykopu pod fundament znaku pionowego powinien być dostosowany do głębokości wykopu, rodzaju gruntu i posiadanego sprzętu. Wymiary wykopu powinny być dostosowane do fundamentów zatwierdzonych przez Inżyniera w dokumentacji technicznej Wykonawcy.

Wykopy fundamentowe powinny być wykonane w takim okresie, aby po ich zakończeniu można było przystąpić natychmiast do wykonania w nich Robót fundamentowych.

Dno wykopu przed ułożeniem prefabrykatu należy wyrównać i zagęścić. W przypadku małych fundamentów, mieszankę betonową należy zagęścić poprzez sztychowanie.

W przypadku większych fundamentów pod konstrukcję wsporcze - wykonać warstwę wyrównawczą gr. 10cm z betonu C8/10 zagęszczonego zagęszczarkami płytowymi przy konsystencji wilgotnej, na której następnie wykonuje się zbrojenie stopy fundamentowej, montuje się deskowanie i zalewa mieszanką betonową C16/20, zagęszczając wibracyjnie lub inną metodą zatwierdzoną przez Inżyniera. Jeżeli znak jest zlokalizowany na poboczu drogi, to górna powierzchnia betonu powinna być równa z powierzchnią pobocza.

5.4. Tolerancje ustawienia znaku pionowego

Konstrukcje wsporcze znaków - słupki, słupy, wysięgniki, konstrukcje dla tablic wielkowymiarowych, powinny być wykonane zgodnie z Dokumentacją Projektową zatwierdzonym przez Inżyniera projektem technicznym Wykonawcy i Instrukcją o Znakach Drogowych Pionowych.

Dopuszczalne tolerancje ustawienia znaku:

- odchyłka od pionu - nie więcej niż $\pm 1\%$,
- odchyłka w wysokości umieszczenia znaku - nie więcej niż ± 2 cm,
- odchyłka w odległości ustawienia znaku od krawędzi jezdni utwardzonego pobocza lub pasa awaryjnego postoju - nie więcej niż ± 5 cm, przy zachowaniu minimalnej odległości umieszczenia znaku zgodnie z Instrukcją o Znakach Drogowych Pionowych.

5.5. Połączenie tarczy znaku z konstrukcją wsporczą

Tarcza znaku musi być zamocowana do konstrukcji wsporczej w sposób uniemożliwiający jej przesunięcie lub obrót.

Materiał i sposób wykonania połączenia tarczy znaku z konstrukcją wsporczą musi umożliwiać, przy użyciu odpowiednich narzędzi, odłączenie tarczy znaku od tej konstrukcji przez cały okres użytkowania znaku.

Na drogach i obszarach, na których występują częste przypadki dewastacji znaków, zaleca się stosowanie elementów łącznych o konstrukcji uniemożliwiającej lub znacznie utrudniającej ich rozłączenie przez osoby niepowołane.

Tarcza znaku składanego musi wykazywać pełną integralność podczas najechania przez pojazd w każdych warunkach kolizji. W szczególności - żaden z segmentów lub elementów tarczy nie może się od niej odłączać w sposób powodujący narażenie kogokolwiek na niebezpieczeństwo lub szkodę.

Nie dopuszcza się zamocowania znaku do konstrukcji wsporczej w sposób wymagający bezpośredniego przeprowadzenia śrub mocujących przez lico znaku.

10.3. Trwałość wykonania znaku pionowego

Znak drogowy pionowy musi być wykonany w sposób trwały, zapewniający pełną czytelność przedstawionego na nim symbolu lub napisu w całym okresie jego użytkowania, przy czym wpływy zewnętrzne działające na znak, nie mogą powodować zniekształcenia treści znaku.

10.4. Tabliczka znamionowa znaku

Każdy wykonany znak drogowy oraz każda konstrukcja wsporcza musi mieć tabliczkę znamionową z:

- nazwą marką fabryczną lub innym oznaczeniem umożliwiającym identyfikację wytwórcy lub dostawcy,
- datą produkcji,
- oznaczeniem dotyczącym materiału lica znaku,

- datą ustawienia znaku.

Napisy na tabliczce znamionowej muszą być wykonane w sposób trwały i wyraźny, czytelny w normalnych warunkach przez cały okres użytkowania znaku.

6. KONTROLA JAKOŚCI ROBÓT

6.1. Ogólne zasady kontroli jakości Robót

Ogólne zasady kontroli jakości Robót podano w ST D.00.00.00. „Wymagania Ogólne” pkt 6.

6.2. Badania materiałów do wykonania fundamentów betonowych

Wykonawca powinien przeprowadzić badania materiałów do wykonania fundamentów betonowych na mokro. Uwzględniając nieskomplikowany charakter Robót fundamentowych, na wniosek Wykonawcy, Inżynier może zwolnić go z potrzeby wykonania badań materiałów dla tych Robót.

6.3. Badania w czasie wykonywania Robót

6.3.1. Badania materiałów w czasie wykonywania Robót

Wszystkie materiały dostarczone na budowę powinny być sprawdzone w zakresie powierzchni wyrobu i jego wymiarów.

Badania wykonuje się w liczbie od 5 do 10 z wybranych losowo elementów w każdej dostarczonej partii o liczebności do 100 elementów. W przypadkach budzących wątpliwości co do jakości dostarczonych wyrobów i materiałów, Inżynier zleci wykonanie badań kontrolnych w zakresie wymagań podanych w punkcie 2. Niezależnie od powyższego, Inżynier zleci sprawdzenie barwy i odblaskowości tarcz znaków drogowych oraz grubości powłok kryjących (na tylnych stronach znaków) losowo wybranych znaków drogowych.

10.4.1. Kontrola w czasie wykonywania Robót

W czasie wykonywania Robót należy sprawdzać: zgodność wykonania znaków pionowych z Dokumentacją Projektową (lokalizacja, wymiary, wysokość zamocowania znaków), zachowanie dopuszczalnych odchylek wymiarów, zgodnie z punktem 2 i 5.

7. OBMIAR ROBÓT

7.2. Ogólne zasady obmiaru robót

Ogólne zasady obmiaru Robót podano w ST D.00.00.00. „Wymagania Ogólne” pkt 7.

7.3. Jednostka obmiarowa

Jednostką obmiarową znaków drogowych oraz konstrukcji wsporczych z kompletnym oprzyrządowaniem, jest dla:

- a) przymocowania tarcz znaków drogowych A + D, G, U - sztuka (szt.) w rozbiściu na wielkość znaków,
- b) przymocowania tarcz znaków drogowych E, F, T - sztuka (szt.) w rozbiściu na wielkość znaków,
- c) ustawienia słupków z rur stalowych średnicy \varnothing 50 mm - sztuka (szt.),
- d) ustawienia słupków z rur stalowych średnicy \varnothing 76 mm - sztuka (szt.).

8. ODBIÓR ROBÓT

8.2. Ogólne zasady odbioru Robót

Ogólne zasady odbioru Robót podano w ST D.00.00.00. „Wymagania Ogólne” pkt 8.

Roboty uznaje się za wykonane zgodnie z Dokumentacją Projektową i wymaganiami Inżyniera, jeżeli wszystkie pomiary i badania z zachowaniem tolerancji według pkt. 6, dały wyniki pozytywne.

8.3. Odbiór ostateczny

Odbiór Robót oznakowania pionowego dokonywany jest na zasadzie odbioru ostatecznego.

Odbiór ostateczny powinien być dokonany po całkowitym zakończeniu Robót, na podstawie wyników pomiarów i badań jakościowych określonych w punktach 2 i 5.

Roboty wykonane niezgodnie z Dokumentacją Projektową i ST podlegają rozbiórce i ponownemu wykonaniu na koszt i staraniem Wykonawcy. Stosowanie obniżek ceny za niewłaściwą jakość Robót jest niedopuszczalne.

8.4. Odbiór pogwarancyjny

Odbiór pogwarancyjny należy dokonać po upływie okresu gwarancyjnego, ustalonego w umowie.

9. PODSTAWA PŁATNOŚCI

9.2. Ogólne ustalenia dotyczące podstawy płatności

Ogólne ustalenia dotyczące podstawy płatności podano w ST D.00.00.00 „Wymagania ogólne” pkt 9.

9.3. Cena jednostki obmiarowej

Cena wykonania sztuki oznakowania pionowego jest ceną uśrednioną dla przyjętego sposobu wykonania i obejmuje:

- prace pomiarowe i Roboty przygotowawcze,
- opracowanie przez Wykonawcę projektu technicznego fundamentów konstrukcji kratowych i bramowych, z zatwierdzeniem u Inżyniera,
- wykonanie wykopów pod fundamenty wraz z odwozem materiału na wysypisko Wykonawcy z kosztami składowania i utylizacji,
- montaż i demontaż deskowania fundamentu,
- wykonanie fundamentów wraz z wykonaniem zbrojenia i montażem kotew,
- dostarczenie i ustawienie kompletnych konstrukcji wsporczych,
- zamocowanie tarcz znaków drogowych i tablic drogowaskazowych,
- utrzymanie miejsca Robót i nawierzchni w czystości,
- przeprowadzenie wszystkich niezbędnych badań, pomiarów, prób i sprawdzeń,
- oznakowanie miejsca Robót i jego utrzymanie,
- wykonanie innych czynności niezbędnych do realizacji Robót objętych niniejszą ST, zgodnie z Dokumentacją Projektową.

10. PRZEPISY ZWIĄZANE

10.2. Normy

PN-H-04651	Ochrona przed korozją. Klasyfikacja i określenie agresywności korozyjnej środowiska.
PN-H-74219	Rury stalowe bez szwu walcowane na gorąco ogólnego zastosowania.
PN-H-74220	Rury stalowe bez szwu ciągnięte i walcowane na zimno ogólnego przeznaczenia.
PN-H-82200	Cynk.
PN-H-84018	Stal niskostopowa o podwyższonej wytrzymałości. Gatunki.
PN-H-84019	Stal niestopowa do utwardzania powierzchniowego i ulepszenia cieplnego. Gatunki
PN-H-84020	Stal niestopowa konstrukcyjna ogólnego przeznaczenia. Gatunki.
PN-H-84023.07	Stal określonego zastosowania. Stal na rury. Gatunki.
PN-H-84030.02	Stal stopowa konstrukcyjna. Stal do nawęglania. Gatunki.
BN-89/1076-02	Ochrona przed korozją. Powłoki metalizacyjne cynkowe i aluminiowe na konstrukcjach stalowych i żeliwnych. Wymagania i badania
PN-EN 12899-1:2005 (+ poprawka Ap1:2006)	Stale pionowe znaki drogowe. Część 1: Znaki stałe
PN-EN ISO 2808:2000	Farby i lakiery. Oznaczanie grubości powłoki
PN-EN ISO 2360:2006	Powłoki nieprzewodzące na podłożu niemagnetycznym przewodzącym elektryczność. Pomiar grubości powłok. Metoda amplitudowa prądów wirowych.
PN-EN ISO 2178: 1998	Powłoki niemagnetyczne na podłożu magnetycznym. Pomiar grubości powłok. Metoda magnetyczna

10.3. Inne dokumenty

- Szczegółowe warunki techniczne dla znaków i sygnałów drogowych oraz urządzeń bezpieczeństwa ruchu drogowego i warunki ich umieszczenia na drogach, Dz. U. Nr 220, poz. 1281 z dn. 23-12-2003
- Dz. U. Nr 170/2002, poz. 1393, Rozporządzenie Ministrów Infrastruktury oraz Spraw Wewnętrznych i Administracji z dn. 31-07-2002 „W sprawie znaków i sygnałów drogowych”.
- OST D-07.02.01 Oznakowanie pionowe, GDDKiA W-wa 2006r.

D.08.00.00 ELEMENTY ULIC

D.08.01.01 KRAWĘŻNIKI BETONOWE

D.08.01.01.11 USTAWIENIE KRAWĘŻNIKÓW BETONOWYCH 15x30 cm NA LAWIE Z BETONU C12/15

D.08.01.01.11 USTAWIENIE KRAWĘŻNIKÓW BETONOWYCH 15x22 cm NA LAWIE Z BETONU C12/15

D.08.01.01.13 USTAWIENIE OPORNIKÓW BETONOWYCH 12x 25 cm NA LAWIE Z BETONU C12/15

1. WSTĘP

1.1. Przedmiot ST

Przedmiotem niniejszej specyfikacji technicznej są wymagania dotyczące wykonania i odbioru Robót związanych z ustawieniem krawężników betonowych, w ramach zadania inwestycyjnego: „Modernizacja drogi transportu rolniczego w miejscowości Wielkie Łniska w technologii nawierzchni asfaltowej na odcinku od km 0+000,00 do km 0+990,00”.

1.2. Zakres stosowania ST

ST jest stosowana jako Dokument Przetargowy i Kontraktowy przy zleceniu i realizacji Robót wymienionych w p. 1.1.

1.3. Zakres Robót objętych ST

Ustalenia zawarte w niniejszej specyfikacji dotyczą wykonania Robót wymienionych w p. 1.1 i obejmują ułożenie:

- krawężnika betonowego wystającego 15x30 cm, na podsypce cementowo-piaskowej 1:5 grubości 5 cm i lawie betonowej z oporem z betonu C12/15,
- krawężnika betonowego 15x22 cm najazdowego, na podsypce cementowo-piaskowej 1:5 grubości 5 cm i lawie betonowej z oporem z betonu C12/15,
- opornika betonowego 12x25 cm jako obramowanie zjazdów na podsypce cementowo-piaskowej 1:5 grubości 5 cm i lawie betonowej z oporem z betonu C12/15,

w lokalizacjach zgodnych z Dokumentacją Projektową.

1.4. Określenia podstawowe

1.4.1. Krawężnik betonowy - prefabrykowana belka betonowa obramowująca jezdnię.

1.4.2. Pozostałe określenia podane w niniejszej specyfikacji są zgodne z normami, wytycznymi i określeniami podanymi w ST D.00.00.00. „Wymagania ogólne” p.1.4.

1.5. Ogólne wymagania dotyczące Robót

Wykonawca jest odpowiedzialny za jakość wykonania Robót i ich zgodność z Dokumentacją Projektową i poleceniami Inżyniera. Ogólne wymagania dotyczące Robót podano w ST D.00.00.00. „Wymagania ogólne” p.1.5.

2. MATERIAŁ

2.1. Ogólne wymagania dotyczące materiałów

Ogólne wymagania dotyczące materiałów, ich pozyskiwania i składowania, podano w ST D.00.00.00 „Wymagania ogólne” p.2.

2.2. Stosowane materiały

Do ustawienia krawężników na lawie betonowej przewiduje się użycie:

- krawężniki betonowe uliczne 15x30 cm - gat. 1, jednowarstwowe,
- krawężniki betonowe uliczne 15x22 cm - gat. 1, jednowarstwowe,
- oporniki betonowe 12x25 cm - gat. 1, jednowarstwowe,
- mieszanka betonowa C12/15 na lawę fundamentową
- podsypka cementowo-piaskową 1:5,
- zaprawa cementowo-piaskowa 1:3
- deskowanie systemowe lub deski iglaste obrzynane III kl. do wykonania deskowania lawy,
- bitumiczna masa zalewowa,
- woda,

Dopuszcza się stosowanie krawężników łukowych o uformowanym fabrycznie promieniu w przypadku, gdy jest on identyczny z podanym w Dokumentacji Projektowej.

Dopuszcza się użycie krawężników z uformowanym fabrycznie spadkiem w miejscach obniżenia wysokości krawężnika podanych w Dokumentacji Projektowej.

2.3. Krawężniki betonowe - wymagania techniczne wg PN-EN 1340:2004

Krawężniki powinny być wykonane z betonu klasy nie niższej niż C25/30. Klasa betonu powinna pozwolić na spełnienie poniższych wymagań:

- nasiąkliwość - klasa 2 (B), wartość średnia $\leq 6\%$,
- odporność na zamrażanie/rozmarzanie z udziałem soli odładzających - klasa 3 (D), ubytek masy po badaniu zamrażania / rozmarzania - wartość średnia $\leq 1,0 \text{ kg/m}^2$, przy czym żaden pojedynczy wynik $> 1,5 \text{ kg/m}^2$,
- wytrzymałość na zginanie - min. klasa 2 (T), charakterystyczna wytrzymałość na zginanie $\geq 5,0 \text{ MPa}$; minimalna wytrzymałość na zginanie $\geq 4,0 \text{ MPa}$,
- odporność na ścieranie - min. klasa 3 (H), odporność na ścieranie wg met. w załączniku G $\leq 23 \text{ mm}$.

Na łukach w planie o promieniu $R \leq 5 \text{ m}$ należy stosować krawężniki łukowe o promieniu najbardziej zbliżonym do projektowanego. W wyjątkowych przypadkach Kierownik Projektu może dopuścić zastosowanie krawężników prostych krótkich, odpowiednio dociętych za pomocą zatwierdzonego sprzętu. Na promieniach o łuku $R \leq 2 \text{ m}$ nie dopuszcza się używania krawężników prostych, należy stosować wyłącznie krawężniki łukowe.

2.4. Materiały na podsypkę

Na podsypkę cementowo-piaskową pod krawężniki należy stosować następujące materiały:

- kruszywo naturalne drobne (piasek), nie poddane obróbce mechanicznej (nie przekruszone), wg PN-EN 12620:2004, o wskaźniku jednorodności uziarnienia $C_u \geq 3$,
- cement portlandzki CEM I 32,5 N lub R spełniający wymagania PN-EN 197-1:2002
- woda odpowiadająca wymaganiom PN-EN 1008:2004. Bez badań laboratoryjnych można stosować wodę wodociągową pitną.

Należy zastosować mieszankę cementu i piasku w stosunku 1:5, o konsystencji wilgotnej.

Składowanie kruszywa, nie przeznaczonego do bezpośredniego wbudowania po dostarczeniu na budowę, powinno odbywać się na podłożu równym, utwardzonym i dobrze odwodnionym, przy zabezpieczeniu kruszywa przed zanieczyszczeniem i zmieszaniem z innymi materiałami kamiennymi.

2.5. Materiały na ławy

Do wykonania ław pod krawężniki należy stosować mieszankę betonową o klasie wytrzymałości na ściskanie C12/15 wg PN-EN 206-1:2003, o konsystencji V2 lub V3 wg PN-EN 12350-3:2001.

Kruszywo do betonu powinno odpowiadać normie PN-EN 12620:2004.

Należy zastosować cement portlandzki CEM I klasy 32,5 lub 42,5 N lub R wg PN-EN 197-1:2002.

2.6. Masa zalewowa

Masa zalewowa do wypełnienia szczelin dylatacyjnych ław, powinna posiadać odpowiednie Aprobaty Technicznej zezwalające na stosowanie w budownictwie drogowym do uszczelniania nawierzchni betonowych. Wybrane rozwiązania Wykonawca przedstawia do zatwierdzenia Kierownikowi Projektu.

3. SPRZĘT

3.1. Ogólne wymagania dotyczące sprzętu

Ogólne wymagania dotyczące sprzętu podano w SST D.00.00.00 „Wymagania ogólne” pkt 3.

3.2. Sprzęt

Ponadto używany sprzęt powinien być zgodny z ofertą Wykonawcy, PZJ i warunkami określonymi w niniejszej SST.

Roboty związane z ułożeniem krawężników wykonuje się ręcznie. Do przygotowania zaprawy stosuje się mieszarkę. Do cięcia krawężników należy używać pił przystosowanych do cięcia betonu.

4. TRANSPORT

4.1. Ogólne wymagania dotyczące transportu

Ogólne wymagania dotyczące transportu podano w SST D.00.00.00 „Wymagania ogólne” p.4.

4.2. Transport krawężników

Do rozwiezienia materiału mogą być użyte dowolne środki transportowe zaakceptowane przez Kierownika Projektu. Używane środki transportowe powinny uniemożliwiać przesuwanie się ładunku po skrzyni ładunkowej oraz mechaniczny załadunek i wyładunek w sposób uniemożliwiający uszkodzenie.

5. WYKONANIE ROBÓT

5.1. Ogólne zasady wykonania robót

Ogólne zasady wykonania robót podano w SST D-00.00.00 „Wymagania ogólne” p.5.

Wykonawca przedstawi Kierownikowi Projektu do akceptacji Projekt Organizacji i Harmonogram Robót uwzględniające wszystkie warunki, w jakich będą wykonywane Roboty.

5.2. Zakres robót przy układaniu krawężników betonowych

Zakres wykonywanych Robót:

- wytyczenie sytuacyjno - wysokościowe dla krawężnika zgodnie z Dokumentacją Projektową
- ewentualne wykonanie rowka pod ławę jako wykopu wąskoprzestrzennego o szerokości i głębokości zgodnej z Dokumentacją Projektową
- ułożenie deskowania dla ławy pod krawężnikowej z oporem,
- wykonanie ławy betonowej grubości zgodnej z Dokumentacją Projektową z oporem z betonu C12/15,
- demontaż deskowania ławy,
- wykonanie podsypki cementowo-piaskowej 1:5 grubości 5 cm,
- ułożenie krawężnika na wysokości zgodnej z dokumentacją projektową (także obniżony),
- w odstępach maksymalnie co 10 m w ławach należy stosować szczeliny dylatacyjne na głębokość 1/3 wysokości ławy, wypełnione bitumiczną masą zalewową lub uszczelniającą. Szczeliny
- dylatacyjne starannie oczyścić na pełną wysokość ławy i osuszyć przed zalaniem. Stosować można masę na zimno lub gorąco zgodnie z zaleceniami producenta.

Wykonane ławy i spoiny należy poddać pielęgnacji przez minimum 7 dni poprzez regularne polewanie wodą odpowiadającą wymaganiom PN-EN 1008:2004. Bez badań laboratoryjnych można stosować wodę wodociągową pitną.

Przy Robotach bezwzględnie przestrzegać prawidłowego usytuowania krawężnika zgodnie z Dokumentacją Projektową

5.3. Wymagania przy wykonywaniu

5.3.1. Ławy betonowe

Wymiary ławy powinny być zgodne z Dokumentacją Projektową. Tolerancja wymiarów może wynosić:

- dla wysokości $\pm 10\%$ wysokości projektowanej,
- dla szerokości $\pm 20\%$ szerokości projektowanej.

Ławy powinny być wykonywane w mieszanki betonowej C12/15 o konsystencji gęsto plastycznej lub plastycznej, układanej wyłącznie w deskowaniu. Nie dopuszcza się wykonywania ław bez deskowań, z mieszanek o konsystencji wilgotnej.

5.3.2. Krawężniki

Wysokość krawężnika od strony jezdni powinna być zgodna z Dokumentacją Projektową. Niweleta podłużna powinna być zgodna z projektowaną niweletą jezdni.

Szerokość spoin nie powinna przekraczać 0,5 cm. Spoin nie wypełniamy zaprawą cementową.

Nad szczelinami dylatacyjnymi ław w odstępach co 20 m spoiny zalewać bitumiczną masą zalewową.

Do cięcia krawężników należy stosować metodę zatwierdzoną przez Kierownika Projektu. Nie dopuszcza się do użytku krawężników połamanych lub ciętych inną metodą niż zatwierdzona.

6. KONTROLA JAKOŚCI ROBÓT

6.1. Ogólne zasady kontroli jakości robót

Ogólne zasady kontroli jakości robót podano w ST D.00.00.00 „Wymagania ogólne” pkt 6.

6.2. Badania przed i w czasie robót

Kontrola jakości Robót polega na sprawdzeniu:

- zgodności wbudowanych materiałów z wymaganiami zawartymi w p. 2 niniejszej SST na podstawie atestów producenta i badań kontrolnych,
- prawidłowości wykonania ław betonowych,
- właściwego wysokościowego ułożenia elementu na podstawie przedstawionej przez Wykonawcę niwelacji powykonawczej,
- sprawdzeniu stopnia równości,
- ewentualnym sprawdzeniu wypełnienia spoin pomiędzy krawężnikami,
- sprawdzeniu wypełnienia szczelin dylatacyjnych ław betonowych.

7. OBMIAR ROBÓT

7.1. Ogólne zasady obmiaru robót

Ogólne zasady obmiaru robót podano w SST D-00.00.00 „Wymagania ogólne” p.7.

7.2. Jednostka obmiarowa

Jednostką obmiarową wykonanego krawężnika jest metr (m) w rozbiciu na rozmiary i typy.

8. ODBIÓR ROBÓT

8.1. Ogólne zasady odbioru robót

Ogólne zasady odbioru robót podano w SST D-00.00.00 „Wymagania ogólne” p.8.

Roboty uznaje się za wykonane zgodnie z Dokumentacją Projektową i wymaganiami Kierownika Projektu, jeżeli wszystkie pomiary i badania z zachowaniem tolerancji wg p.6 dały wyniki pozytywne.

Roboty wykonane niezgodnie z Dokumentacją Projektową i SST podlegają rozbiórce i ponownemu wykonaniu na koszt i staraniem Wykonawcy. Stosowanie obniżek ceny za niewłaściwą jakość Robót jest niedopuszczalne.

8.2. Odbiór robót zanikających i ulegających zakryciu

Odbioru elementów ulic dokonuje się na zasadach odbioru Robót zanikających i ulegających zakryciu (ławy). Odbiór elementów ulic powinien być zgłoszony i przeprowadzony w czasie umożliwiającym wykonanie ewentualnych napraw wadliwie wykonanych Robót bez hamowania ich postępu, tj. przed ułożeniem warstwy ścieralnej.

9. PODSTAWA PŁATNOŚCI

9.1. Ogólne ustalenia dotyczące podstawy płatności

Ogólne ustalenia dotyczące podstawy płatności podano w SST D.00.00.00 „Wymagania ogólne” pkt 9.

9.2. Cena jednostki obmiarowej

Płaci się za jednostkę obmiarową wg p.7.2 wykonanego krawężnika na ławie betonowej. Cena jest ceną uśrednioną dla założonego sposobu wykonania i obejmuje:

- zakup i transport wszystkich materiałów,
- ewentualne wykonanie wykopów i przygotowanie podłoża pod ławę betonową
- wykonanie i demontaż deskowania ławy betonowej,
- wykonanie ławy betonowej,
- wykonanie dylatacji ławy z zalaniem masą zalewową lub uszczelniającą
- wykonanie podsypki cementowo-piaskowej 1:5,
- właściwe wysokościowe ułożenie krawężnika,
- wykonanie i przedstawienie wszystkich niezbędnych badań, pomiarów i sprawdzeń,
- oznakowanie i zabezpieczenie Robót i jego utrzymanie,
- pielęgnację wykonanych ław i spoin
- wykonanie innych czynności niezbędnych do realizacji Robót objętych niniejszą SST, zgodnie z Dokumentacją Projektową.

10. PRZEPISY ZWIĄZANE

10.1. Normy

PN-EN 1340:2004	Krawężniki betonowe. Wymagania i metody badań.
PN-EN 12620:2003	Kruszywo do betonu.
PN-EN 13242:2004	Kruszywa do niezwiązanych i związanych hydraulicznie materiałów stosowanych w obiektach budowlanych i budownictwie drogowym
PN-EN 206-1:2003	Beton Część 1: Wymagania, właściwości, produkcja i zgodność.
PN-EN 12350-3:2001	Badania mieszanki betonowej. Część 3: Badanie konsystencji metoda Vebe.
PN-EN 197-1:2002	Cement. Część 1: Skład, wymagania i kryteria zgodności dotyczące cementu powszechnego użytku.
PN-EN 1008:2004	Woda zarobowa do betonu. Specyfikacja pobierania próbek, badanie i ocena przydatności wody zarobowej do betonu, w tym wody odzyskanej z procesów produkcji.
PN-88/B-04481	Oznaczenie wskaźnika zagęszczenia gruntu.

10.2. Inne dokumenty

Ogólne Specyfikacje Techniczne, GDDP Warszawa, 1998 r.

D.08.00.00 ELEMENTY ULIC

D.08.03.01 OBRZEŻA BETONOWE

D.08.03.01.11 USTAWIENIE OBRZEŻY BETONOWYCH 8x30 cm NA ŁAWIE Z BETONU C12/15

1. WSTĘP

1.1. Przedmiot ST

Przedmiotem niniejszej specyfikacji technicznej są wymagania dotyczące wykonania i odbioru Robót związanych z ustawieniem obrzeży betonowych, w ramach zadania inwestycyjnego: „Modernizacja drogi transportu rolniczego w miejscowości Wielkie Łniska w technologii nawierzchni asfaltowej na odcinku od km 0+000,00 do km 0+990,00”.

1.2. Zakres stosowania ST

ST jest stosowana jako Dokument Przetargowy i Kontraktowy przy zleceniu i realizacji Robót wymienionych w p. 1.1.

1.3. Zakres Robót objętych ST

Ustalenia zawarte w niniejszej specyfikacji dotyczą wykonania Robót wymienionych w p.1.1 i obejmują ułożenie:

- obrzeża betonowego 8x30 cm, na podsypce cementowo-piaskowej 1:4 grubości 5 cm i ławie betonowej z oporem z betonu C12/15,

w lokalizacjach zgodnych z Dokumentacją Projektową.

1.4. Określenia podstawowe

1.4.1. Obrzeże betonowe - prefabrykowana belka betonowa obramowująca elementy nawierzchni.

1.4.2. Pozostałe określenia podane w niniejszej specyfikacji są zgodne z normami, wytycznymi i określeniami podanymi w ST D.00.00.00. „Wymagania ogólne” p.1.4.

1.5. Ogólne wymagania dotyczące Robót

Wykonawca jest odpowiedzialny za jakość wykonania Robót i ich zgodność z Dokumentacją Projektową i poleceniami Inżyniera.

Ogólne wymagania dotyczące Robót podano w ST D.00.00.00. „Wymagania ogólne” p.1.5.

2. MATERIAŁ

2.1. Ogólne wymagania dotyczące materiałów

Ogólne wymagania dotyczące materiałów, ich pozyskiwania i składowania, podano w ST D.00.00.00 „Wymagania ogólne” p.2

2.2. Stosowane materiały

Materiałami stosowanymi są:

- obrzeża 8 x 30 cm odpowiadające wymaganiom PN-EN 1340:2004,
- mieszanka betonowa C12/15 wg PN-EN 206-1:2003 na ławę betonową z oporem,
- podsypka cementowo-piaskowa 1:4,
- deski iglaste obrzynane III kl. do wykonania deskowań.

2.3. Betonowe obrzeża chodnikowe - wymagania techniczne wg PN-EN 1340:2004

Obrzeża powinny być wykonane z betonu klasy nie niższej niż C25/30. Klasa betonu powinna pozwolić na spełnienie poniższych wymagań:

- nasiąkliwość - klasa 2 (B), wartość średnia $\leq 6 \%$,
- odporność na zamrażanie/rozmarzanie z udziałem soli odładzających - klasa 3 (D), ubytek masy po badaniu zamrażania / rozmrażania - wartość średnia $\leq 1,0 \text{ kg/m}^2$, przy czym żaden pojedynczy wynik $> 1,5 \text{ kg/m}^2$,
- wytrzymałość na zginanie - min. klasa 1 (S), charakterystyczna wytrzymałość na zginanie $\geq 3,5 \text{ MPa}$; minimalna wytrzymałość na zginanie $\geq 2,8 \text{ MPa}$.

2.3.1. Składowanie

Betonowe obrzeża chodnikowe mogą być przechowywane na składowiskach otwartych, posegregowane według rodzajów i gatunków.

Betonowe obrzeża chodnikowe należy układać z zastosowaniem podkładek i przekładek drewnianych o wymiarach co najmniej:

- grubość 2,5 cm,
- szerokość 5 cm,
- długość minimum 5 cm większa niż szerokość obrzeża.

2.4. Materiały na ławę

Do wykonania ław pod obrzeża należy stosować beton cementowy o parametrach: klasa wytrzymałości na ściskanie C12/15, wg PN-EN 206-1:2003. Zalecana konsystencja mieszanki betonowej to: V2 + V3 badana wg PN-EN 12350-3:2001 lub S1 badana wg PN-EN 12350-2:2001.

Kruszywo powinno odpowiadać wymaganiom PN-EN 12620:2004.

Cement klasy 32,5 N lub R rodzaju CEM I wg PN-EN 197-1:2002.

Woda powinna odpowiadać wymaganiom PN-EN 1008:2004. Wody wodociągowej nie bada się.

2.5. Materiały na podsypkę

Zgodny z ST D.08.01.01.

3. SPRZĘT

3.1. Ogólne wymagania dotyczące sprzętu

Ogólne wymagania dotyczące sprzętu podano w ST D.00.00.00 „Wymagania ogólne” p.3.

3.2. Sprzęt do ustawiania obrzeży

Ponadto używany sprzęt powinien być zgodny z ofertą Wykonawcy, PZJ i warunkami określonymi w niniejszej SST.

Do wykonania obrzeży należy użyć następującego sprzętu:

- sprzęt ręczny i pomocniczy,
- betoniarka wolnospadowa,
- piły do cięcia obrzeży,

4. TRANSPORT

4.1. Ogólne wymagania dotyczące transportu

Ogólne wymagania dotyczące transportu podano w ST D-00.00.00 „Wymagania ogólne” pkt 4.

4.2. Transport obrzeży betonowych

Betonowe obrzeża chodnikowe mogą być przewożone dowolnymi środkami transportu po osiągnięciu przez beton wytrzymałości minimum 70% założonej wytrzymałości gwarantowanej betonu.

Obrzeża powinny być zabezpieczone przed przemieszczeniem się i uszkodzeniami w czasie transportu.

4.3. Transport betonu do wykonania ławy

Przewidziano transport betonu z wytwórni w sposób zabezpieczający przed wpływami atmosferycznymi i rozsegregowaniem.

4.4. Transport pozostałych materiałów

Pozostałe materiały można przewozić dowolnymi środkami transportu w sposób zabezpieczający przed wpływami atmosferycznymi i rozsegregowaniem.

5. WYKONANIE ROBÓT

5.1. Ogólne zasady wykonania Robót

Ogólne zasady wykonania Robót podano w ST D.00.00.00. „Wymagania Ogólne” pkt 5.

5.2. Wykonanie koryta

Koryto pod ławę należy wykonywać zgodnie z PN-B-06050. Wymiary wykopu powinny odpowiadać wymiarom ławy w planie z uwzględnieniem w szerokości dna wykopu ew. konstrukcji szalunku.

5.3. Ława pod obrzeże

Podłoże pod ustawienie obrzeża stanowi ława z betonu C12/15 o wymiarach zgodnych z Dokumentacją Projektową wykonana w deskowaniu. Wymiary ławy powinny być zgodne z Dokumentacją Projektową. Tolerancja wymiarów może wynosić:

- dla wysokości $\pm 10\%$ wysokości projektowanej,
- dla szerokości $\pm 20\%$ szerokości projektowanej.

Wykonane ławy i spoiny należy poddać pielęgnacji przez minimum 7 dni poprzez regularne polewanie wodą odpowiadającą wymaganiom PN-EN 1008:2004. Bez badań laboratoryjnych można stosować wodę wodociągową pitną.

5.4. Ustawienie betonowych obrzeży chodnikowych

Betonowe obrzeża chodnikowe należy ustawiać na wykonanej ławie betonowej i podsypce cementowo-piaskowej, w miejscu i ze światłem (odległością górnej powierzchni obrzeża od ciągu komunikacyjnego) zgodnym z ustaleniami Dokumentacji Projektowej.

Odcinki obrzeża znajdujące się po wewnętrznej stronie chodnika - między chodnikiem a pasem dzielącym, ustawia się jako wtopione, zgodnie z wymiarami podanymi w Dokumentacji Projektowej.

Zewnętrzna ściana obrzeża powinna być obsypana piaskiem, żwirem lub miejscowym gruntem przepuszczalnym, starannie ubitym.

6. KONTROLA JAKOŚCI ROBÓT

6.1. Ogólne zasady kontroli jakości Robót

Ogólne zasady kontroli jakości Robót podano w ST D.00.00.00. „Wymagania Ogólne” pkt 6.

6.2. Badania przed przystąpieniem do Robót

Przed przystąpieniem do Robót Wykonawca powinien wykonać badania materiałów przeznaczonych do ustawienia betonowych obrzeży chodnikowych i przedstawić wyniki tych badań Inżynierowi do akceptacji.

Sprawdzenie wyglądu zewnętrznego należy przeprowadzić na podstawie oględzin elementu przez pomiar i policzenie uszkodzeń występujących na powierzchniach i krawędziach elementu, zgodnie z wymaganiami tablicy 3.

Pomiary długości i głębokości uszkodzeń należy wykonać za pomocą przymiaru stalowego lub suwmiarki z dokładnością do 1 mm, zgodnie z ustaleniami PN-B-10021.

Sprawdzenie kształtu i wymiarów elementów należy przeprowadzić z dokładnością do 1 mm przy użyciu suwmiarki oraz przymiaru stalowego lub taśmy, zgodnie z wymaganiami PN-B-10021.

Sprawdzenie kątów prostych w narożach elementów wykonuje się przez przyłożenie kątownika do badanego naroża i zmierzenia odchyłek z dokładnością do 1 mm.

Badania pozostałych materiałów powinny obejmować wszystkie właściwości określone w normach podanych dla odpowiednich materiałów w niniejszej ST, p. 2.

6.3. Badania w czasie Robót

W czasie Robót należy sprawdzać wykonanie:

- a) koryta pod ławę,
- b) ustawienia betonowego obrzeża chodnikowego zgodnie z wymaganiami p. 5.4, przy dopuszczalnych odchyleniach:
 - linii obrzeża w planie, które może wynosić ± 2 cm na każde 100 m długości obrzeża,
 - niweletry górnej płaszczyzny obrzeża, które może wynosić ± 1 cm na każde 100 m długości obrzeża,

7. OBMIAR ROBÓT

7.1. Ogólne zasady obmiaru robót

Ogólne zasady obmiaru robót podano w ST D-00.00.00 „Wymagania ogólne” p.7.

7.2. Jednostka obmiarowa

Jednostką obmiarową jest m (metr) ustawionego betonowego obrzeża chodnikowego wraz z wykonaniem wszystkich Robót towarzyszących opisanych w niniejszej ST.

8. ODBIÓR ROBÓT

8.1. Ogólne zasady odbioru Robót

Ogólne zasady odbioru Robót podano w ST D.00.00.00. „Wymagania Ogólne” p.8.

Roboty uznaje się za wykonane zgodnie z Dokumentacją Projektową i wymaganiami Inżyniera, jeżeli wszystkie pomiary i badania z zachowaniem tolerancji według p. 6 niniejszej ST, dały wyniki pozytywne.

Roboty wykonane niezgodnie z Dokumentacją Projektową i ST podlegają rozbiórce i ponownemu wykonaniu na koszt i staraniem Wykonawcy. Stosowanie obniżek ceny za niewłaściwą jakość Robót jest niedopuszczalne.

8.2. Odbiór Robót zanikających i ulegających zakryciu

Odbiorowi Robót zanikających i ulegających zakryciu podlegają: wykonane koryto, wykonane deskowanie, wykonana ława pod obrzeże, podsypka cementowo-piaskowa 1:4.

9. PODSTAWA PŁATNOŚCI

9.1. Ogólne ustalenia dotyczące podstawy płatności

Ogólne ustalenia dotyczące podstawy płatności podano w ST D-00.00.00 „Wymagania ogólne” pkt 9.

9.2. Cena jednostki obmiarowej

Płaci się za jednostkę obmiarową wg p.7.2 betonowego obrzeża chodnikowego. Zapłacie podlegają Roboty odebrane. Cena jednostkowa jest ceną uśrednioną dla założonego sposobu wykonania i obejmuje:

- prace pomiarowe i Roboty przygotowawcze,
- zakup i dostarczenie wszystkich niezbędnych materiałów,
- wykonanie ewentualnego koryta pod ławę z zagęszczeniem podłoża,
- wykonanie deskowania pod ławę,
- wykonanie ławy z betonu C12/15
- ustawienie obrzeża na podsypce cementowo-piaskowej 1:4,
- demontaż deskowania ławy,
- obsypanie zewnętrznej ściany obrzeża,
- wykonanie wszystkich niezbędnych badań, prób i pomiarów,
- oznakowanie miejsca Robót i jego utrzymanie,
- pielęgnację wykonanych ław i spoin
- wykonanie innych czynności niezbędnych do realizacji Robót objętych niniejszą SST, zgodnie z Dokumentacją Projektową.

10. PRZEPISY ZWIĄZANE

10.1. Normy

PN-EN 1340:2004	Krawężniki betonowe. Wymagania i metody badań.
PN-EN 12620:2003	Kruszywo do betonu.
PN-EN 13242:2004	Kruszywa do niezwiązanych i związanych hydraulicznie materiałów stosowanych w obiektach budowlanych i budownictwie drogowym
PN-EN 206-1:2003	Beton Część 1: Wymagania, właściwości, produkcja i zgodność.
PN-EN 12350-3:2001	Badania mieszanki betonowej. Część 3: Badanie konsystencji metoda Vebe.
PN-EN 197-1:2002	Cement. Część 1: Skład, wymagania i kryteria zgodności dotyczące cementu powszechnego użytku.
PN-EN 1008:2004	Woda zarobowa do betonu. Specyfikacja pobierania próbek, badanie i ocena przydatności wody zarobowej do betonu, w tym wody odzyskanej z procesów produkcji.
PN-88/B-04481	Oznaczenie wskaźnika zagęszczenia gruntu.

10.2. Inne dokumenty

Ogólne Specyfikacje Techniczne, GDDP Warszawa 1998 r.