

Biuro Projektowania i Nadzoru Budowlanego
MACIEJ DANIEL
86-300 Grudziądz ul. Paderewskiego 16
tel/fax 056/4662072, 601 889 879, danielm@pro.onet.pl
NIP 876-101-09-67

PROJEKT BUDOWLANY

Nazwa obiektu: **Budowa sieci wodociągowej wraz z przyłączami w miejscowości Hanowo, gm. Grudziądz**

Adres obiektu: **dz. nr, 138, 141, 142, obr. Piaski [0013]; dz. nr, 263/1, obr.Turznice [0023]**

Branża: **Sanitarna**

Zamawiający: **Gmina Grudziądz**
ul. Wybickiego 38
86-300 Grudziądz

Kategoria obiektu **Kategoria XXVI – sieci**

Projektant:	mgr inż. Maciej Daniel	Uprawnienia budowlane do projektowania, nadzorowania i kierowania robotami budowlanymi bez ograniczeń w specjalności instalacyjno – inżynierskiej w zakresie sieci i instalacji sanitarnych nr ewid.GP.I.7342/129/TO/92	
Sprawdzający:	mgr inż. Karol Stanowski	Uprawnienia budowlane do projektowania i sprawdzania w specjalności sieci i instalacje sanitarne nr ewidencyjny KUP/0057/POOS/10	
Asystent:			

Data opracowania : grudzień 2017 r.

WYKAZ ZAŁĄCZNIKÓW

I CZĘŚĆ OPISOWA:

1. Opis techniczny
2. BIOZ
3. Oświadczenie projektanta i sprawdzającego
4. Kopia uprawnień
5. Decyzja lokalizacji celu publicznego
6. Zaświadczenie o braku potrzeby uzyskania decyzji o środowiskowych uwarunkowaniach
7. Warunki i uzgodnienia
8. Protokół z narady koordynacyjnej

II CZĘŚĆ RYSUNKOWA:

- | | |
|-------------------------------------|-------------------|
| 1. Plan zagospodarowania terenu | skala 1:500 |
| 2. Plan zagospodarowania terenu | skala 1:500 |
| 3. Plan zagospodarowania terenu | skala 1:500 |
| 4. Plan zagospodarowania terenu | skala 1:500 |
| 5. Profil sieci | skala 1:100/1:500 |
| 6. Profil sieci | skala 1:100/1:500 |
| 7. Profil sieci | skala 1:100/1:500 |
| 8. Profile przyłączy wodociągowych | skala 1:100/1:100 |
| 9. Profile przyłączy wodociągowych | skala 1:100/1:100 |
| 10. Profile przyłączy wodociągowych | skala 1:100/1:100 |
| 11. Profile przyłączy wodociągowych | skala 1:100/1:100 |
| 12. Profile przyłączy wodociągowych | skala 1:100/1:100 |
| 13. Profile przyłączy wodociągowych | skala 1:100/1:100 |

OPIS TECHNICZNY

**do projektu budowlanego branży sanitarnej dla inwestycji pt. Budowa sieci
wodociągowej wraz z przyłączami
w miejscowości Hanowo, gm. Grudziądz
dz. nr, 138, 141, 142, obr. Piaski [0013];
dz. nr, 263/1, obr. Turznice [0023]**

1. Podstawa opracowania

- mapa do celów projektowych w skali 1:500,
- ustawa z dnia 29 stycznia 2004 r. Prawo Zamówień Publicznych (Dz.U. z 2010 r. Nr 113, poz. 759 ze zm.),
- ustawa z dnia 7 lipca 1994 r. Prawo budowlane (Dz.U. z 2010 r. Nr 243, poz. 1623 ze zm.),
- rozporządzenia Ministra Transportu, Budownictwa i Gospodarki Morskiej z dnia 25 kwietnia 2012 r. w sprawie szczegółowego zakresu i formy projektu budowlanego (Dz.U. z 2012 r., poz. 462),
- rozporządzenia Ministra Transportu i Gospodarki Morskiej z dnia 2 marca 1999 r. w sprawie warunków technicznych, jakim powinny odpowiadać drogi publiczne i ich usytuowanie (Dz. U. Nr 43 poz. 430),
- rozporządzenie Ministra Infrastruktury z dnia 23 czerwca 2003 w sprawie informacji dotyczącej bezpieczeństwa i ochrony zdrowia oraz planu bezpieczeństwa i ochrony zdrowia (Dz. U. 2003 nr 120 poz. 1126).
- ustalenia i uzgodnienia z Inwestorem,
- normy i uzgodnienia branżowe,
- warunki techniczne.

2. Zakres opracowania

Opracowanie obejmuje budowę sieci wodociągowej wraz z przyłączami, zlokalizowanej na dz. nr, 138, 141, 142, obr. Piaski [0013]; dz. nr, 263/1, obr. Turznice [0023].

Projektuje się sieć wodociągową rozgałęźna. Wpięcie wykonać w istniejącą sieć wodociągową $\phi 90$, na działce nr 138 w obr. Piaski.

3. Istniejący stan zagospodarowania terenu

Na terenie objętym inwestycją występują:

- kable telekomunikacyjne,
- kable energetyczne,

4. Rozwiązania techniczne

4.1. Roboty ziemne

Roboty ziemne można wykonywać mechanicznie, w miejscach kolizji z istniejącym uzbrojeniem ręcznie. Ściany wykopu umacniane (W drogach oraz w miejscach tego wymagających stosować wykopy wąskoprzestrzenne umocnione obudowami dwustronnymi). W terenie zielonym wykopy skarpowe o kącie zależnym od rodzaju gruntu, nieumacniane, w miejscach zbliżeń i kolizji pionowe deskowane. Urobek z wykopów ułożyć na odkład wzdłuż krawędzi w odległości ok. 1,5 m od krawędzi wykopu, jeżeli zajdzie konieczność wymiany gruntu urobek odwieźć na miejsce wskazane przez inwestora. W pierwszej kolejności należy wykonać przekopy w celu dokładnego zlokalizowania istniejącego uzbrojenia. Roboty w rejonie pasa drogowego powinny być oznakowane i prowadzone w taki sposób, aby zapewnić bezpieczeństwo pracownikom i nie zakłócać ruchu drogowego. Na odcinkach gdzie występują wody gruntowe należy przewidzieć odwadnianie wykopów, proponuje się zastosowanie igłofiltrów. Dokładną ilość igłofiltrów i czas pompowania wody ustalić z inspektorem nadzoru.

Rury układać w wykopie na podsypce piaskowej grubości 10 cm, a następnie wykonać obsypkę piaskową o grubości min. 20 cm, zasypywać gruntem niespoistym, warstwami co 20 cm z zagęszczaniem. Zarówno obsypkę jak i wypełnienie wykopu zagęścić do wartości Proctor min. 93 %. W przypadku uszkodzenia ciągów drenarskich należy je odbudować z użyciem materiałów odpowiednich do zastosowanej technologii po uprzednim uzgodnieniu z właścicielem.

Sieć na odcinku od W35 do W57, W49 do W58 oraz część sieci na odcinku od W36 do W34, a także przyłącza od W39 do W39a, W40 do W40a i W55 do W55c wykonać metodą bezwykopową.

4.2. Roboty montażowe

Sieć wodociągową zaprojektowano z rur PE 100 PN 10 wg PN-EN 12201 przeznaczonych do wody pitnej.

Projektuje się sieć wodociągową o średnicy $\phi 110$ oraz $\phi 90$.

Rurociągi łączyć poprzez zgrzewanie doczołowe, zmiany kierunku i połączenia wykonywać przy pomocy kształtek systemowych jak np. łuki, kołnierze. Dopuszcza się zmianę kierunku poprzez łukowe wygięcie rury PE, wykorzystując ich elastyczność. W tym przypadku należy spełnić poniższe warunki:

- nie przekraczać dopuszczalnej maksymalnej strzałki ugięcia,
- nie należy wyginać końca rury przy usztywnionym jej przednim odcinku,
- łuki wykonywać należy poprzez oparcie odcinków co 6,0 m i odgięcie w połowie długości od linii prostej o wielkości normatywne, a następnie przewód przysypać.

Nad siecią wodociągową ułożyć taśmę sygnalizacyjno - ostrzegawczą z wkładką metalową.

Podłączenie projektowanego wodociągu do istniejącej sieci wodociągowej należy wykonać wg. warunków technicznych wydanych przez Wójta Gminy Grudziądz.

Uzbrojenie projektowanych przewodów stanowić będą:

- Hydrant podziemny p. poż. DN80 o wydajności 10,0l/s.
Hydranty montować na fundamentach z płytek prefabrykowanych betonowych oraz za pomocą kolana kołnierzowego ze stopką DN80 – (zachować odległość między hydrantem, a zasuwą – 1m.
- Zasuwy stosowane przed hydrantami oraz zasuwy stosowane na przyłączach wodociągowych.

W miejscach włączeń i w węzłach stosować zasuwy żeliwne kołnierzowe miękkouszczelniane spełniające wymagania wg PN – EN 1074. W celu zapewnienia stabilizacji zasuw oraz hydrantów, należy ustawiać je na blokach oporowych. Zasuwy wyposażać w obudowy teleskopowe i skrzynki żeliwne.

- Teleskopowe przedłużenie wrzeciona zasuwy $L=1,3-1,8$ m z obudową;
- Skrzynki uliczne żeliwne;
- Opaski do nawierceń 110 / 63 (podłączenie przyłącza wodociągowego).
- Opaski do nawierceń 110 / 40 (podłączenie przyłączy wodociągowych).
- Opaski do nawierceń 90/40 (podłączenie przyłączy wodociągowych).

4.2.2. Przyłącza wodociągowe

Projektuje się wykonanie 25 przyłączy wodociągowych. 23 przyłącza wykonać z rur PE 100 PN[10] o średnicy 40 mm do wody pitnej wg PN-EN 12201, jedno z rur PE 100 PN[10] o średnicy 63 mm do wody pitnej wg PN-EN 12201 oraz jedno z rur PE 100 PN[10] o średnicy 90 mm do wody pitnej wg PN-EN 12201. Odcinki rur przyłączeniowych poprzedzić zasuwami, a zakończyć zaślepkami na granicy działek przyłączanych posesji. Przyłącza podłączyć do projektowanej sieci De 110 i De 90 za pomocą opasek do nawierceń lub trójnika.

Orientacyjne zapotrzebowanie na wodę

$25 \text{ przyłączy} \cdot 100 \text{ dm}^3/\text{d} \cdot 4 \text{ os.} = 10000 \text{ dm}^3/\text{d} = 10,0 \text{ m}^3/\text{d}$

4.2.3. Oznakowanie

W celu ułatwienia i usprawnienia eksploatacji uzbrojenie wodociągu należy oznakować wg obowiązujących wytycznych (PN-86/B-09700) „Tablice orientacyjne do oznaczania uzbrojenia na przewodach wodociągowych”. Zasuwę oznakować tabliczkami malowanymi lub tworzywowymi, przymocowanymi do stałych elementów, np. ogrodzenia, albo do słupków stalowych Ø25.

4.2.4. Próba szczelności, płukanie i dezynfekcja rurociągów

Hydrauliczne próby szczelności ułożonego przewodu wodociągowego przeprowadzić należy zgodnie z wymaganiami PN-B-10725/1997, lecz zaleca się stosować normę europejską EN805: 1996, która dotyczy przeprowadzenia prób szczelności rurociągów PE. Polska norma nie uwzględnia zjawiska pęcznienia rur PE. Na projektowanej sieci przeprowadzić próby szczelności na ciśnienie próbne 1,0 MPa. Po zakończeniu montażu i pozytywnych próbach szczelności, sieć należy przepłukać czystą wodą, a następnie poddać ją dezynfekcji wodnym roztworem podchlorynu sodu. Możliwe jest zrezygnowanie z dezynfekcji przewodów, jeżeli wyniki badań bakteriologicznych wykażą, że woda spełnia wymogi wody do picia, zgodnie z rozporządzeniem RMZ z 04.09.2000r. (Dz. U. nr 82/00 poz 937) w sprawie warunków jakim powinna odpowiadać woda do picia i na potrzeby gospodarcze, woda w kąpieliskach oraz zasad sprawowania kontroli jakości wody przez organy Inspekcji Sanitarnej.

5. Oddziaływanie inwestycji na środowisko

Zaproponowano rozwiązania materiałowe i techniczne gwarantujące szczelność rurociągów.

Zgodnie z art. 3 pkt. 20 Ustawy z dnia 7 lipca 1994 r. - Prawo Budowlane (Dz. U. Z 2013 r., poz. 1409 późn. zmianami) stwierdza się, iż obszar oddziaływania obiektu zawiera się na dz. objętych wnioskiem, tj. na dz. nr 138, 141, 142, obr. Piaski [0013]; dz. nr 263/1, obr. Turznice [0023].

6. ZALECENIA I UWAGI KOŃCOWE

Całość robót wykonać zgodnie z niniejszym projektem przy zachowaniu przepisów BHP, ppoż. oraz zgodnie z wymogami:

1. „Warunków technicznych wykonania i odbioru robót budowlano - montażowych Część II. Roboty Instalacji Sanitarnych i Przemysłowych”,
2. Warunkami technicznymi wykonania i odbioru sieci wodociągowych - Wymagania techniczne COBRTI INSTAL – zeszyt 3
5. Rozporządzeniem Ministra Infrastruktury z dnia 6 lutego 2003r. w sprawie bezpieczeństwa i higieny pracy podczas wykonywania robót budowlanych (Dz. U. Nr47,poz.401).

Wykonawcy robót muszą być przeszkoleni w zakresie przepisów BHP oraz przestrzegać uwag zawartych w uzgodnieniach załączonych do niniejszego projektu. Wszystkie zabudowywane materiały i urządzenia powinny posiadać odpowiednie deklaracje zgodności. Montaż instalacji należy wykonać pod nadzorem osoby posiadającej stosowne uprawnienia. Należy przeprowadzić powykonawczą inwentaryzację geodezyjną.

Projektant:

mgr inż. Maciej Daniel

Sprawdzający:

mgr inż. Karol Stanowski

Informacja

do opracowania planu BIOZ.

I Dane inwestycji.

Branża	: sanitarna
Obiekt	: sieć wodociągowa wraz z przyłączami
Lokalizacja	: Hanowo obr. Piaski[0013]
Inwestor	: Gmina Grudziądz ul. Wybickiego 38 86-300 Grudziądz

II Część opisowa.

1. Zakres robót budowlanych.

Budowa sieci wodociągowej wraz z przyłączami z rur PE100 (PN10) układanych w wykopie.

2. Kolejność realizacji robót.

Kolejność wykonywania prac:

- wykopy o ścianach pionowych i rozwartych wraz z odwodnieniem
- umocnienie wykopów
- wykonanie podsypki
- montaż rurociągów, armatury
- próby szczelności
- zasypanie wykopów z zagęszczeniem gruntu

3. Elementy zagospodarowania działki mogące stwarzać zagrożenie bezpieczeństwa i zdrowia ludzi.

Należy zwrócić uwagę przy pracach w pobliżu kabli energetycznych i telekomunikacyjnych.

4. Przewidywane zagrożenia.

Lp	Rodzaj zagrożenia	Skala zagrożenia	Miejsce zagrożenia
1	Uderzenia	Częste	Teren budowy
2	Spadające przedmioty	Sporadyczne	Teren budowy
3	Zasypanie ziemią w wykopie	Sporadyczne	Teren budowy
4	Skaleczenia	Częste	Teren budowy
5	Upadki	Sporadyczne	Teren budowy
6	Przemoknięcie	Sporadyczne	Teren budowy
7	Obecność osób niepowołanych	Częste	Teren budowy
8	Potrącenia przez pojazdy	Sporadyczne	Teren budowy

5. Sposób prowadzenia instruktażu pracowników przed przystąpieniem do pracy.

Przed przystąpieniem do wykonywania prac budowlanych należy przeprowadzić szkolenie stanowiskowe pracowników.

6. Środki organizacyjne i techniczne zapobiegające niebezpieczeństwom związanym z wykonywaniem robót.

6.1. Środki organizacyjne

- ogólne i stanowiskowe szkolenie pracowników pod względem BHP

6.2. Środki techniczne

- sprzęt ochrony osobistej (odzież robocza i ochronna)
- sprzęt zabezpieczający (kaski, okulary ochronne itp.
- ogrodzenie i organizacja terenu budowy, tablice ostrzegawcze

OŚWIADCZENIE

do projektu budowlanego

**Budowa sieci wodociągowej wraz z przyłączami
w miejscowości Hanowo, gm. Grudziądz
dz. nr, 138, 141, 142, obr. Piaski [0013];
dz. nr, 263/1, obr. Turznice [0023]**

Po zapoznaniu się z przepisami ustawy z dnia 7 lipca 1994r. – Prawo budowlane (Dz. U. z 2016r. Poz. 290, tekst jednolity z późn. zm.) zgodnie z art. 20 ust. 4 tej ustawy oświadczam, że projekt budowlany:

**Budowa sieci wodociągowej wraz z przyłączami
w miejscowości Hanowo, gm. Grudziądz**

Opracowany dla Inwestora:

**Gmina Grudziądz
ul. Wybickiego 38
86-300 Grudziądz**

jest kompletny i został wykonany zgodnie z obowiązującymi przepisami i zasadami wiedzy technicznej

Projektant : **mgr inż. Maciej Daniel**

Branża sanitarna

Uprawnienia nr GP.I.7342/129/TO/92 do projektowania bez ograniczeń w specjalności instalacyjno - inżynierskiej w zakresie sieci i instalacji sanitarnych

Sprawdzający : **mgr inż. Karol Stanowski**

Branża sanitarna

Uprawnienia budowlane do projektowania i sprawdzania w specjalności sieci i instalacje sanitarne nr ewidencyjny KUP/0057/POOS/10

Data opracowania : grudzień, 2017 r.

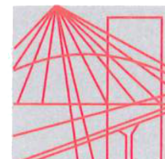

P O L S K A
I Z B A
INŻYNIERÓW
BUDOWNICTWA

Toruń, dnia 24.09.1992r.

Bydgoszcz 2017-01-03

(miejscowość, data)

Przewodniczący
Izby Inżynierów Budownictwa
w Toruniu

Nr GP.I.7342/129/TO/92

DECYZJA O STWIERDZENIU PRZYGOTOWANIA ZAWODOWEGO
DO PEŁNIENIA SAMODZIELNYCH FUNKCJI TECHNICZNYCH W BUDOWNICTWIE

Zaświadczenie

Pan/Pani **DANIEL MACIEJ**

miejsce zamieszkania
86-300 GRUDZIĄDZ
UL. S. WYSPIAŃSKIEGO 18

jest członkiem Kujawsko-Pomorskiej

Okręgowej Izby Inżynierów Budownictwa

o numerze ewidencyjnym

KUP/IS/0352/01

i posiada wymagane ubezpieczenia od odpowiedzialności
cywilnej.

Niniejsze zaświadczenie jest ważne od dnia 2017-02-01

do dnia 2018-01-31

KUJAWSKO POMORSKA OKRĘGOWA
IZBA INŻYNIERÓW BUDOWNICTWA
w BYDGOSZCZY
85-030 BYDGOSZCZ, ul. B. Rumińskiego 6
tel. 52 366 70 50 • fax 52 366 70 59

PRZEWODNICZĄCY
Rady Okręgowej Izby

prof. dr hab. inż. Adam Podhorecki

(pieczęć i podpis przewodniczącego)



Przewodniczący
Izby Inżynierów Budownictwa
w Toruniu
(podpis i pieczęć)

Oplatę skarbową w wysokości
30.000 zł pobrano
i skasowane na kopii decyzji.

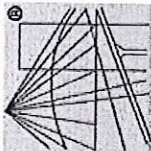
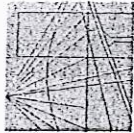

Sygn. akt: KUPOIIB/KK-0054-0009/10

Bydgoszcz, dnia 11 czerwca 2010 r.

DECYZJA

Na podstawie art. 24 ust. 1 pkt 2 ustawy z dnia 15 grudnia 2000 r. o samorządach zawodowych architektów, inżynierów budownictwa oraz urbanistów (Dz. U. z 2001 r. Nr 5, poz. 42, z późn. zm.), art. 13 ust. 1 pkt 1 i ust. 2, art. 14 ust. 1 pkt 4 i ust. 3 pkt 1 ustawy z dnia 7 lipca 1994 r. Prawo budowlane (Dz. U. z 2006 r. Nr 156, poz. 1118, z późn. zm.) oraz § 11 ust. 1 pkt 1 rozporządzenia Ministra Transportu i Budownictwa z dnia 28 kwietnia 2006 r. w sprawie samodzielnych funkcji technicznych w budownictwie (Dz. U. z 2006 r. Nr 83, poz. 578, z późn. zm.) w związku z art. 104 Kodeksu postępowania administracyjnego (Dz. U. z 2000 r. Nr 98, poz. 1071, z późn. zm.)

Okręgowa Komisja Kwalifikacyjna n a d a j e

Panu Karolowi Stanowskiemu
magistrowi inżynierowi o kierunku inżynieria środowiska
urodzonemu dnia 06 sierpnia 1983 r. w Grudziądzu

UPRAWNIENIA BUDOWLANE

numer ewidencyjny KUP/0057/POOS/10

do projektowania bez ograniczeń
w specjalności instalacyjnej w zakresie sieci, instalacji i urządzeń
ciepłych, wentylacyjnych, gazowych, wodociągowych i kanalizacyjnych

UZASADNIENIE

W związku z uwzględnieniem w całości żądania strony, na podstawie art. 107 § 4 K.p.a. odstępuje się od uzasadnienia decyzji. Zakres nadanych uprawnień budowlanych wskazano na odwołanie decyzji.

Pouczenie

Od niniejszej decyzji służy odwołanie do Krajowej Komisji Kwalifikacyjnej Polskiej Izby Inżynierów Budownictwa w Warszawie, za pośrednictwem Okręgowej Komisji Kwalifikacyjnej KUPOIIB w Bydgoszczy w terminie 14 dni od dnia jej doręczenia.

Skład Orzekający
Okręgowej Komisji Kwalifikacyjnej

mgr inż. Jacek Kolodziej

inż. Wojciech Klatecki

inż. Franciszek Szypliński



Otrzymują:

1. Pan Karol Stanowski
ul. Śniadeckich 36/41
86-300 Grudziądz
2. Okręgowa Rada Izby
3. Główny Inspektor
Nadzoru Budowlanego
4. a/a

Zaświadczenie

o numerze weryfikacyjnym:

KUP-RIG-3RE-9EV *

Pan Karol Stanowski o numerze ewidencyjnym KUP/IS/0167/10

adres zamieszkania ul. Śniadeckich 36/41, 86-300 Grudziądz

jest członkiem Kujawsko-Pomorskiej Okręgowej Izby Inżynierów Budownictwa i posiada
wymagane ubezpieczenie od odpowiedzialności cywilnej.

Niniejsze zaświadczenie jest ważne do dnia 2018-07-31.

Zaświadczenie zostało wygenerowane elektronicznie i opatrzone bezpiecznym podpisem elektronicznym
weryfikowanym przy pomocy ważnego kwalifikowanego certyfikatu w dniu 2017-07-25 roku przez:

Adam Podhorecki, Przewodniczący Rady Kujawsko-Pomorskiej Okręgowej Izby Inżynierów Budownictwa.

(Zgodnie art. 5 ust 2 ustawy z dnia 18 września 2001 r. o podpisie elektronicznym (Dz. U. 2001 Nr 130 poz. 1450) dane w postaci elektronicznej opatrzone bezpiecznym podpisem elektronicznym weryfikowanym przy pomocy ważnego kwalifikowanego certyfikatu są równoważne pod względem skutków prawnych dokumentom opatrzonym podpisami własnoręcznymi.)

* Weryfikację poprawności danych w niniejszym zaświadczeniu można sprawdzić za pomocą numeru weryfikacyjnego zaświadczenia na stronie Polskiej Izby Inżynierów Budownictwa www.pib.org.pl lub kontaktując się z biurem właściwej Okręgowej Izby Inżynierów Budownictwa.

**WÓJT GMINY
GRUDZIĄDZ
86-300 Grudziądz
GBK.6733.43.2016**

**DECYZJA NR 15.2017
o ustaleniu lokalizacji inwestycji celu publicznego**

Na podstawie art. 4 ust. 2 pkt 1, art. 50 ust. 1, art. 51 ust. 1 pkt 2 Ustawy z dnia 27 marca 2003 r. o planowaniu i zagospodarowaniu przestrzennym (t.j. Dz. U. z 2015 r. poz. 778 z późn. zm.) oraz art. 104 ustawy z dnia 14 czerwca 1960 r. Kodeks postępowania administracyjnego (t.j. Dz. U. z 2016 r. poz. 23 z późn. zm.), po rozpatrzeniu wniosku z dnia 28 listopada 2016 r. (data wpływu do urzędu 29 listopada 2016 r.), który złożyła Pani Magdalena Możdżyńska, Kierownik Referatu Ochrony Środowiska i Rolnictwa, reprezentująca Gminę Grudziądz, ul. Wybickiego 38, 86-300 Grudziądz

ustalam

**Pani Magdalenie Możdżyńskiej, Kierownik Referatu Ochrony Środowiska i Rolnictwa,
reprezentującej Gminę Grudziądz, ul. Wybickiego 38, 86-300 Grudziądz
lokalizację inwestycji celu publicznego**

**dla terenu obejmującego działki nr 138 (w części), 141 i 142, obręb geodezyjny Piaski 0013,
gm. Grudziądz**

w zakresie: budowa odcinka sieci wodociągowej.

Linie rozgraniczające teren objęty niniejszą decyzją wyznaczone zostały w części graficznej stanowiącej Załącznik Nr 1 do niniejszej decyzji. Część graficzna zawiera objaśnienia użytych w niej oznaczeń.

1. Ustalenia dotyczące rodzaju zabudowy:

- Obiekt infrastruktury technicznej.

2. Ustalenia dotyczące funkcji zabudowy i zagospodarowania terenu:

- Przedmiotem planowanego przedsięwzięcia jest budowa odcinka sieci wodociągowej.

3. Ustalenia i szczegółowe zasady zagospodarowania terenu oraz jego zabudowy:

- 3.1. Realizacja odcinka sieci wodociągowej o długości do 1400,0 m.
- 3.2. Realizacja odcinka sieci wodociągowej o średnicy \varnothing do 160,0 mm.
- 3.3. Lokalizacja odcinka sieci wodociągowej na głębokości około 1,5 m. p. p. t.
- 3.4. Wszelkie ewentualne skrzyżowania (kolizje) planowanej inwestycji z istniejącą infrastrukturą techniczną, należy uzgodnić z dysponentem sieci i wykonać zgodnie z warunkami zawartymi w uzgodnieniach.
- 3.5. Przejścia pod drogami wykonać w uzgodnieniu i na zasadach określonych przez zarządzającego drogą.
- 3.6. Inwestycja powinna być projektowana oraz realizowana zgodnie z obowiązującymi przepisami prawa i przepisami techniczno-budowlanymi.

4. Ustalenia dotyczące ochrony środowiska, przyrody i krajobrazu:

- 4.1. Planowane przedsięwzięcie inwestycyjne nie stanowi przedsięwzięcia, o którym mowa w art. 71 ust. 2 pkt 1 i 2 ustawy z dnia 3 października 2008 r., o udostępnieniu informacji o środowisku i jego ochronie, udziale społeczeństwa w ochronie środowiska, oraz o ocenach oddziaływania na środowisko (t.j. Dz. U. z 2016 r. poz. 353 z późn. zm.), a tym samym nie wymaga uzyskania decyzji o środowiskowych uwarunkowaniach.
- 4.2. Teren inwestycji znajduje się w Obszarze Chronionego Krajobrazu Strefy Krawędziowej Doliny Wisły.
- 4.3. Teren inwestycji obejmuje grunty dr, czyli drogi, w rozumieniu przepisów o gospodarce nieruchomościami, zgodnie z wypisem z rejestru gruntów z dnia 25.11.2016 r.
- 4.4. Przedmiotowa inwestycja nie wymaga uzyskania zgód na zmianę przeznaczenia na cele nierolnicze.
- 4.5. W trakcie przygotowywania i realizacji inwestycji należy zapewnić oszczędne korzystanie z terenu.
- 4.6. W trakcie prac budowlanych inwestor realizujący przedsięwzięcie jest obowiązany uwzględnić ochronę środowiska na obszarze prowadzenia prac, a w szczególności ochronę gleby, zieleni, naturalnego ukształtowania terenu i stosunków wodnych.

- 4.7. Przy prowadzeniu prac budowlanych dopuszcza się wykorzystanie i przekształcanie elementów przyrodniczych wyłącznie w takim zakresie, w jakim jest to konieczne w związku z realizacją konkretnej inwestycji.
- 4.8. Jeżeli ochrona elementów przyrodniczych nie jest możliwa, należy podejmować działania mające na celu naprawienie wyrządzonych szkód, w szczególności przez kompensację przyrodniczą.

5. Ustalenia dotyczące ochrony dziedzictwa kulturowego i zabytków oraz dóbr kultury współczesnej:

- 5.1. Teren inwestycji nie jest położony w strefie ochrony konserwatorskiej.
- 5.2. W przypadku odkrycia w trakcie trwających robót budowlanych lub ziemnych, znalezisk, przedmiotów, co do których istnieje przypuszczenie, iż są one zabytkami archeologicznymi, należy zgodnie z art. 33 ust. 1 ustawy z 23 lipca 2003 r. o ochronie zabytków i opiece nad zabytkami (t.j. Dz. U. z 2014 r. poz. 1446 z późn. zm.), przy użyciu dostępnych środków, zabezpieczyć znaleziony przedmiot i oznakować miejsce jego znalezienia oraz niezwłocznie zawiadomić Kujawsko-Pomorskiego Wojewódzkiego Konserwatora Zabytków, a jeśli nie jest to możliwe, Wójta Gminy Grudziądz.

6. Ustalenia dotyczące obsługi w zakresie infrastruktury technicznej i komunikacji.

- 6.1. zaopatrzenie w wodę – nie dotyczy;
- 6.2. zaopatrzenie w gaz – nie dotyczy;
- 6.3. odprowadzenie ścieków – nie dotyczy;
- 6.4. odprowadzenie wód deszczowych – nie dotyczy;
- 6.5. zasilanie w energię elektryczną – nie dotyczy;
- 6.6. zasilanie w energię ciepłą – nie dotyczy;
- 6.7. środki łączności – nie dotyczy;
- 6.8. gospodarka odpadami – nie dotyczy;
- 6.9. dostęp do drogi publicznej – nie dotyczy;
- 6.10. zapewnienie miejsc parkingowych – nie dotyczy.

Wszelkie ewentualne kolizje z istniejącą infrastrukturą techniczną należy uzgodnić z właścicielami lub dysponentami sieci.

7. Ustalenia wymagań dotyczących ochrony interesów osób trzecich w zakresie określenia warunków ochrony przed:

- 7.1. pozbawieniem:
- dostępu do drogi publicznej,
 - możliwości korzystania z wody, kanalizacji, energii elektrycznej i ciepłej oraz ze środków łączności,
 - dostępu światła dziennego do pomieszczeń przeznaczonych na pobyt ludzi;
- 7.2. uciążliwościami powodowanymi przez hałas, wibracje, zakłócenia elektryczne i promieniowanie;
- 7.3. zanieczyszczeniem powietrza, wody i gleby;
- 7.4. Należy spełnić wymagania dotyczące bezpieczeństwa pożarowego, bezpieczeństwa konstrukcji, bezpieczeństwa użytkowania oraz ochrony środowiska.

8. Ustalenia dotyczące granic i sposobów zagospodarowania terenów lub obiektów podlegających ochronie, ustalonych na podstawie odrębnych przepisów, w tym terenów górniczych, a także narażonych na niebezpieczeństwo powodzi oraz zagrożonych osuwaniem się mas ziemnych.

Przedmiot i zakres inwestycji nie wymaga dokonania rozstrzygnięć w tym zakresie.

UZASADNIENIE

1. W dniu 28 listopada 2016 r. Pani Magdalena Moźdzysłska, Kierownik Referatu Ochrony Środowiska i Rolnictwa, reprezentująca Gminę Grudziądz, ul. Wybickiego 38, 86-300 Grudziądz, złożyła wniosek o ustalenie lokalizacji inwestycji celu publicznego dla inwestycji polegającej na budowie odcinka sieci wodociągowej, na działkach nr 138 (w części), 141 i 142, obręb geodezyjny Piaski 0013, gm. Grudziądz.
2. Wnioskodawca wskazał lokalizację inwestycji w terenie, dla którego gmina nie posiada miejscowego planu zagospodarowania przestrzennego, czym wyczerpano przesłanki, o których mowa w art. 4 ust. 2 UPZP.
3. Decyzja niniejsza określa przedmiot i zakres inwestycji zgodnie z informacjami podanymi we wniosku (zgodnie z żądaniem strony). Zgodnie z art. 107 § 4 KPA, w tym zakresie odstępuje się od uzasadnienia decyzji.

4. Analizując wnioski oraz ustalenia studium uwarunkowań i kierunków zagospodarowania przestrzennego Gminy Grudziądz, uchwalonego uchwałą Nr XXXII/211/2013 Rady Gminy Grudziądz z dnia 18 lipca 2013 r., zmienionego uchwałą Nr XI/69/2015 Rady Gminy Grudziądz z dnia 24 czerwca 2015 r. i uchwałą nr XV/107/2015 Rady Gminy Grudziądz z dnia 30 września 2015 r., Wójt Gminy stwierdził, że nie zachodzi okoliczność dotycząca obowiązku sporządzenia miejscowego planu zagospodarowania przestrzennego.
5. Wniosek został przeanalizowany i sprawdzony pod względem wymogu stawianego przez art. 61 ust. 1 pkt 4 w związku z art. 50 ust. 1 ustawy o planowaniu i zagospodarowaniu przestrzennym. Stwierdza się, iż w przedmiotowej sprawie wymogi stawiane przez ustawę w art. 61 ust. 1 pkt 4-5 zostały spełnione, pozostałe wymogi nie wymagały zastosowania.
6. Zgodnie z art. 60 ust. 1 w związku z art. 53 ust. 4 ustawy o planowaniu i zagospodarowaniu przestrzennym decyzję wydaje się po uzgodnieniu z właściwymi organami. Decyzja została uzgodniona z:
 - a) Regionalnym Dyrektorem Ochrony Środowiska w Bydgoszczy ul. Dworcowa 63, 85-950 Bydgoszcz, postanowienie z dn. 13.12.2016 r. o sygn. WST.612.1.387.2016.KW – uzgodnienie w zakresie obszarów objętych ochroną na podstawie przepisów o ochronie przyrody (art. 53 ust. 4 pkt 8).

Ponieważ organ wydający niniejszą decyzję jest jednocześnie organem zarządzającym drogą gminną, zgodnie z art. 12 KPA odstąpiono od uzgodnienia w drodze postanowienia, dokonując wymaganego rozstrzygnięcia w ramach niniejszej decyzji.

Z uwagi na fakt, iż w odniesieniu do przedmiotowej inwestycji nie zachodzą okoliczności określone w pozostałych punktach art. 53 ust. 4, odstąpiono od uzgodnienia niniejszej decyzji z organami wskazanymi w tych przepisach.

7. Zgodnie z wymogiem art. 50 ust. 4 w związku z art. 5 ust. 3 Ustawy z dnia 27 marca 2003 r. o planowaniu i zagospodarowaniu przestrzennym (t.j. Dz. U. z 2016 r. poz. 778 z późn. zm.) sporządzenie niniejszego projektu decyzji powierzono osobie posiadającej kwalifikacje do wykonywania zawodu urbanisty na terytorium Rzeczypospolitej Polskiej, uzyskane na podstawie ustawy z dnia 15 grudnia 2000 r. o samorządach zawodowych architektów, inżynierów budownictwa oraz urbanistów (Dz. U. z 2013 r. poz. 932 i 1650). Niniejszy projekt decyzji sporządził mgr Artur Składanek, który posiada takie kwalifikacje.
Biorąc powyższe pod uwagę należało orzec jak w sentencji.

POUCZENIE

Zgodnie z art. 63 ustawy o planowaniu i zagospodarowaniu przestrzennym:

1. W odniesieniu do tego samego terenu decyzję o ustaleniu lokalizacji inwestycji celu publicznego można wydać więcej niż jednemu wnioskodawcy, doręczając odpis decyzji do wiadomości pozostałym wnioskodawcom i właścicielowi lub użytkownikowi wieczystemu nieruchomości.
2. Decyzja o lokalizacji inwestycji celu publicznego nie rodzi praw do terenu oraz nie narusza prawa własności i uprawnień osób trzecich.
3. Jeżeli decyzja o lokalizacji inwestycji celu publicznego wywołuje skutki, o których mowa w art. 36, przepisy art. 36 oraz art. 37 stosuje się odpowiednio. Koszty realizacji roszczeń, o których mowa w art. 36 ust. 1 i 3, ponosi inwestor, po uzyskaniu ostatecznej decyzji o pozwoleniu na budowę.
4. Wnioskodawcy, który nie uzyskał prawa do terenu, nie przysługuje roszczenie o zwrot nakładów poniesionych w związku z otrzymaną decyzją o lokalizacji inwestycji celu publicznego.

Zgodnie z art. 65 ustawy o planowaniu i zagospodarowaniu przestrzennym:

Organ, który wydał decyzję, stwierdza jej wygaśnięcie, jeżeli:

- 1) inny wnioskodawca uzyskał pozwolenie na budowę;
- 2) dla tego terenu uchwalono plan miejscowy, którego ustalenia są inne niż w wydanej decyzji, o ile nie została wydana ostateczna decyzja o pozwoleniu na budowę.

Decyzja o ustalenie lokalizacji inwestycji celu publicznego jest pierwszym etapem w czynnościach administracyjnych, zmierzających do rozpoczęcia robót budowlanych.

Roboty budowlane można rozpocząć jedynie na podstawie decyzji o pozwoleniu na budowę, z zastrzeżeniem art. 29–31 ustawy z dnia 7 lipca 1994 r. Prawo budowlane (Dz. U. z 2016 r., poz. 290 z późn. zm.), w których zostały ustalone roboty budowlane, wymagające jedynie dokonania odpowiedniego zgłoszenia.

Inwestor zamiast dokonania zgłoszenia dotyczącego rozpoczęcia robót budowlanych, może wystąpić z wnioskiem o wydanie decyzji o pozwoleniu na budowę.

W celu uzyskania pozwolenia na budowę lub dokonania zgłoszenia dotyczącego rozpoczęcia robót budowlanych, należy złożyć odpowiedni wniosek do Starostwa Powiatowego w Grudziądzu. Do wniosku należy załączyć niniejszą decyzję, odpowiednie dokumenty wraz z opiniami, uzgodnieniami, pozwoleniami jeżeli są one wymagane przepisami szczególnymi oraz oświadczeniem o posiadanym prawie do dysponowania nieruchomością na cele budowlane.

Wszelkie rozstrzygnięcia związane ze spełnieniem warunków w celu uzyskania pozwolenia na budowę lub dokonania zgłoszenia dotyczącego rozpoczęcia robót budowlanych, rozstrzygane będą w odrębnym postępowaniu administracyjnym, przez właściwy wydział Starostwa Powiatowego w Grudziądzu.

Od niniejszej decyzji przysługuje stronom prawo wniesienia odwołania do Samorządowego Kolegium Odwoławczego w Toruniu za pośrednictwem Wójta Gminy Grudziądz w terminie 14 dni od dnia jej doręczenia.

ZASTĘPCA WÓJTA

Jacek Zyglewicz

Wójt Gminy Grudziądz

Załączniki:

1. Załącznik Nr 1 – graficzna część decyzji,
2. Załącznik Nr 2 – wyniki analizy, część tekstowa.

Otrzymują:

1. Regionalny Dyrektor Ochrony Środowiska, ul. Dworcowa 81, 85-009 Bydgoszcz,
2. Magdalena Moźdzysłowska, Kierownik Referatu ochrony środowiska i rolnictwa, Gmina Grudziądz ul. Wybickiego 38, 86-300 Grudziądz,
3. a/a

Decyzja niniejsza wobec braku odwołania stała się ostateczna

dnia 1.02.2017 r.

ZASTĘPCA WÓJTA

Jacek Zyglewicz

ANALIZA UWARUNKOWAŃ DO DECYZJI O USTALENIU LOKALIZACJI INWESTYCJI CELU PUBLICZNEGO

Analiza sporządzona na podstawie:

- art. 61 i art. 53 ust. 3 ustawy z dnia 27 marca 2003 r. o planowaniu i zagospodarowaniu przestrzennym (t.j. Dz. U. z 2016 r. poz. 778 z późn. zm.),
- rozporządzenie ministra infrastruktury z dnia 26 sierpnia 2003 r., w sprawie sposobu ustalania wymagań dotyczących nowej zabudowy i zagospodarowania terenu w przypadku braku miejscowego planu zagospodarowania przestrzennego (Dz. U. z 2003 r., Nr 164 poz. 1588),
- rozporządzenie ministra infrastruktury z dnia 26 sierpnia 2003 r. w sprawie oznaczeń i nazewnictwa stosowanych w decyzji o ustaleniu lokalizacji inwestycji celu publicznego oraz w decyzji o warunkach zabudowy (Dz. U. z 2003 r., Nr 164 poz. 1589).

1. Obszar wnioskowanej inwestycji obejmuje działki nr 138 (w części), 141 i 142, obręb geodezyjny Piaski 0013, gm. Grudziądz.
2. Inwestycja ma polegać na budowie odcinka sieci wodociągowej.
3. Art. 61 ust. 3 ustawy o planowaniu i zagospodarowaniu przestrzennym mówi, że „przepisów ust. 1 pkt 1 i 2 nie stosuje się do linii kolejowych, obiektów liniowych i urządzeń infrastruktury technicznej”.

Na skutek powyższego uzasadnienia nie ma podstawy do wyznaczenia „obszaru analizowanego”; do niniejszej decyzji nie załączono więc części graficznej do analizy.

4. Wydanie decyzji inwestycji celu publicznego jest możliwe jedynie w przypadku łącznego spełnienia następujących warunków:

1) co najmniej jedna działka sąsiednia, dostępna z tej samej drogi publicznej, jest zabudowana w sposób pozwalający na określenie wymagań dotyczących nowej zabudowy w zakresie kontynuacji funkcji, parametrów, cech i wskaźników kształtowania zabudowy oraz zagospodarowania terenu, w tym gabarytów i formy architektonicznej obiektów budowlanych, linii zabudowy oraz intensywności wykorzystania terenu;

Zgodnie z pkt 3 analizy - nie dotyczy wnioskowanej inwestycji;

2) teren ma dostęp do drogi publicznej;

Zgodnie z pkt 3 analizy - nie dotyczy wnioskowanej inwestycji;

3) istniejące lub projektowane uzbrojenie terenu, z uwzględnieniem ust. 5, jest wystarczające dla zamierzenia budowlanego;

Nie dotyczy wnioskowanej inwestycji;

4) teren nie wymaga uzyskania zgody na zmianę przeznaczenia gruntów rolnych i leśnych na cele nierolnicze i nieleśne albo jest objęty zgodą uzyskaną przy sporządzaniu miejscowych planów, które utraciły moc na podstawie art. 67 ustawy, o której mowa w art. 88 ust. 1;

Wymagania w zakresie ochrony gruntów rolnych i leśnych (art. 61 ust. 1 pkt 4) – teren inwestycji obejmuje grunty: dr, czyli drogi, w rozumieniu przepisów o gospodarce nieruchomościami, zgodnie z wypisem z rejestru gruntów z dnia 25.11.2016 r.

Przedmiotowa inwestycja nie wymaga uzyskania zgody na zmianę przeznaczenia na cele nierolnicze.

5) decyzja jest zgodna z przepisami odrębnymi.

- warunki wynikające z przepisów o ochronie środowiska – nie dotyczy wnioskowanej inwestycji,

- warunki wynikające z przepisów o ochronie przyrody – teren inwestycji znajduje się w Obszarze Chronionego Krajobrazu Strefy Krawędziowej Doliny Wisły,

- warunki wynikające z przepisów o ochronie dóbr kultury – nie dotyczy wnioskowanej inwestycji,

- warunki wynikające z przepisów prawa wodnego – nie dotyczy wnioskowanej inwestycji,

- warunki wynikające z innych przepisów – nie dotyczy wnioskowanej inwestycji.

Wnioskowana inwestycja nie jest sprzeczna z przepisami odrębnymi.

Teren przedmiotowego zamierzenia inwestycyjnego nie leży w miejscowości uzdrowskiej, obszarze morskich portów i przystani, w granicach obszarów ograniczonego użytkowania, terenie górniczym, osuwania się mas ziemnych, w parku narodowym, na terenie ochrony zasobów wodnych oraz ochrony ludzi i mienia przed powodzią, na terenie zamkniętym. Inwestycja nie wymaga uzyskania pozwolenia wodno-prawnego, do wydania którego organem właściwym jest marszałek województwa lub dyrektor regionalnego zarządu gospodarki wodnej.

Ponadto przedmiotowe zamierzenie inwestycyjne nie znajduje się na terenie przeznaczonym na cel publiczny w nieobowiązującym planie ogólnym zagospodarowania przestrzennego Gminy Grudziądz.

Decyzja o ustaleniu lokalizacji inwestycji celu publicznego nie przesądza o realizacji inwestycji, określa jedynie zasady i warunki zagospodarowania przestrzennego przedmiotowego terenu w oparciu o obowiązujące przepisy w tym zakresie, o ustawę z dnia 27 marca 2003 r. o planowaniu i zagospodarowaniu przestrzennym. Wszelkie zagadnienia związane ze spełnieniem warunków o jakich mowa w przepisach prawa budowlanego rozstrzygane są w odrębnym postępowaniu administracyjnym przez właściwy organ administracji budowlanej.

6) Warunki wynikające z art. 61 ust. 1 w nawiązaniu do ust. 2-5:

Wniosek został przeanalizowany i sprawdzony pod względem wymogu stawianego przez art. 61 ust. 1 ustawy o planowaniu i zagospodarowaniu przestrzennym. Stwierdza się, iż w przedmiotowej sprawie wymogi stawiane przez ustawę w art. 61 ust. 1 pkt 4-5 oraz zostały spełnione, pozostałe wymogi nie wymagały zastosowania.

5. Obowiązek sporządzenia MPZP (art. 62 ust. 2) – nie dotyczy wnioskowanej inwestycji;
6. Stan prawny terenu (art. 53 ust. 3 pkt 2) – wymienione we wniosku działki stanowią własność wnioskodawcy. Działka nr 138 (o powierzchni 1,2500 ha), działka nr 141 (o powierzchni 0,3900 ha) i działka nr 142 (o powierzchni 0,0700 ha) obejmują grunty: dr, czyli drogi. Działki nie są objęte ustaleniami miejscowego planu zagospodarowania przestrzennego.
7. Stan faktyczny terenu (art. 53 ust. 3 pkt 2) – odcinek drogi gminnej nr 040143C, odcinek drogi gminnej nr 040460C i odcinek drogi gminnej nr 040459C.
8. Wskaźniki parametrów zabudowy w terenie analizowanym: Zgodnie z pkt 3 analizy - nie dotyczy wnioskowanej inwestycji.

Wnioski końcowe

W wyniku przeprowadzonej analizy stwierdzono, że zostały spełnione wszystkie warunki określone w art. 61 ust. 1 ustawy o planowaniu i zagospodarowaniu przestrzennym. Stwierdza się, iż w przedmiotowej sprawie wymogi stawiane przez ustawę w art. 61 ust. 1 pkt 4-5 zostały spełnione, pozostałe wymogi nie wymagały zastosowania.

Zgodnie z przepisami art. 60 ust. 4 ustawy o planowaniu i zagospodarowaniu przestrzennym analizę sporządził mgr Artur Składanek.

ZASTĘPCA WÓJTA

Jacek Zyglewicz



WÓJT GMINY
Grudziądz
ZASTĘPCA WÓJTY
Jacek Angielicz

mgr Artur Składanek
uprawnienia

Wykonano w Zakładzie Projektowania i Dokumentacji Geodezyjnej i Katastralnej w Grudziądzu, ul. 23 Stycznia 200, 1. piętro, 80-200 Grudziądz, tel. 22 321 11 11, e-mail: biuro@geodezyjni.pl

Załącznik sporządzono na kopii mapy pochodzącej z Powiatowego Ośrodka Dokumentacji Geodezyjnej i Katastralnej w Grudziądzu, ul. 23 Stycznia 200, 1. piętro, 80-200 Grudziądz, tel. 22 321 11 11, e-mail: biuro@geodezyjni.pl	
Załącznik nr 1 DO DECYZJI O USTALENIU LOKALIZACJI INWESTYCJI CELU PUBLICZNEGO	
NR.....	SKALA 1:1000
Z DNIA.....	SKALA 1:1000
M.C. - LINIA ROZGRANICZAJĄCA TEREN INWESTYCJI	
mgr Artur Składanek	

Mateusz Grabowski <mateuszgrabowski222@gmail.com>
Do: Kamila Sobiś <kamila.sobis.bydgoszcz@rdos.gov.pl>

16 sierpnia 2017 11:51

Szanowna Pani Kamilo proszę o ponowne rozpatrzenie mojego zapytania, ponieważ przewody wodociągowe o średnicy 90mm nie są przewodami magistralnymi lecz rozdzielczymi, a według rozporządzenia Rady Ministrów w sprawie przedsięwzięć mogących znacząco oddziaływać na środowisko §3 ust.1 pkt 68 uzyskania decyzji środowiskowej wymagają tylko wodociągi magistralne.
Z poważaniem Mateusz Grabowski

Kamila Sobiś <kamila.sobis.bydgoszcz@rdos.gov.pl>
Do: Mateusz Grabowski <mateuszgrabowski222@gmail.com>

16 sierpnia 2017 13:00

Dzień dobry, sieci rozdzielcze nie wymagają decyzji środowiskowej.
Z poważaniem
K. Sobiś



Kamila Sobiś
Naczelnik Wydziału Ocen Oddziaływania na Środowisko

Regionalna Dyrekcja Ochrony Środowiska w Bydgoszczy

ul. Dworcowa 81, 85-009 Bydgoszcz
tel.: +48 52 50-65-666 wew. 6050
fax: +48 52 50-65-667
e-mail: kamila.sobis.bydgoszcz@rdos.gov.pl
www: bydgoszcz.rdos.gov.pl



Spełniamy wymagania systemu ek zarzadzania i audytu (EMAS)
Zarządzamy urzędem efektywnie, oszczędnie i prośrodowiskowo

Grudziądz, 16 listopada 2017 r.

RRI.7230.1.274.2017

DECYZJA

w sprawie zezwolenia na lokalizowanie w pasie drogowym obiektów
budowlanych lub urządzeń niezwiązanych z potrzebami zarządzania drogami
lub potrzebami ruchu drogowego.

Na podstawie art. 39 ust. 3 i 3a ustawy z dnia 21 marca 1985 roku o drogach publicznych (Dz. U. z 2016 r., poz. 1440, j.t. ze zm.), art. 104 i 107 ustawy z dnia 14 czerwca 1960 roku – kodeks postępowania administracyjnego (Dz. U. z 2017 r., poz. 1257 j.t.).

Wójt Gminy Grudziądz

po rozpatrzeniu wniosku Inwestora, tj. Biura Projektowania i Nadzoru Budowlanego, Maciej Daniel, ul. Paderewskiego 16, 86-300 Grudziądz z dnia 26 października 2017 r. (data wpływu do Urzędu: 26.10.2017 r.) o wydanie zezwolenia na lokalizację w pasie drogi gminnej Nr 040143C (dz. nr 138), Nr 040460C (dz. nr 141), Nr 040459C (dz. nr 142) obręb Piaski oraz drogi gminnej Nr 040143C (dz. nr 263/1) obręb Turznice, gm. Grudziądz projektowanej sieci wodociągowej oraz o wydanie warunków jego umieszczenia w pasie drogowym.

zezwała:

na zlokalizowanie w pasie drogi gminnej Nr 040143C (dz. nr 138), Nr 040460C (dz. nr 141), Nr 040459C (dz. nr 142) obręb Piaski oraz drogi gminnej Nr 040143C (dz. nr 263/1) obręb Turznice, gm. Grudziądz, wnioskowanych urządzeń infrastruktury technicznej niezwiązanych z potrzebami zarządzania drogami lub potrzebami ruchu drogowego, tj. projektowanej sieci wodociągowej obręb Piaski, gm. Grudziądz, w przebiegu wyrysowanym na mapie sytuacyjno-wysokościowej stanowiącej załącznik do wniosku, **z następującymi uwagami:**

- 1) Przedmiotową inwestycję należy zaprojektować zgodnie z wymogami określonymi w Rozporządzeniu Ministra Transportu i Gospodarki Morskiej z dnia 2 marca 1999 r. w sprawie warunków technicznych, jakim powinny odpowiadać drogi publiczne i ich usytuowanie (Dz. U. z 2016 r., poz. 124 j.t.).
- 2) W miejscach kolizji:
 - z drogą gminną o nawierzchni nieutwardzonej urządzenia umieszczać na głębokości nie mniejszej niż 1,5 m. w pasie drogowym,
 - z drogą gminną o nawierzchni utwardzonej przejście pod jezdnią wykonać metodą przecisku lub przewiertu na głębokości nie mniejszej niż 1,5 m. Urządzenie umieszczać w odległości min. 2 metrów od zewnętrznej krawędzi jezdni. **Zabrania się naruszania nawierzchni drogi.**
 - z elementami pasa drogowego podczas przebudowy pasa drogowego Inwestor na własny koszt dokona przełożenia lub zabezpieczenia uzgadnianego przyłącza,
 - z istniejącymi drzewami lub krzewami Inwestor lub Wykonawca powinien uzyskać zgodę na ich usunięcie.
- 3) Inwestor ponosi koszt budowy lub modernizacji urządzeń, nawierzchni w pasie drogowym, związanych z likwidacją kolizji projektowanych urządzeń ze stanem istniejącym.

- 4) Wbudowane urządzenie należy odpowiednio oznakować.
- 5) Inwestor zobowiązany jest do uzyskania zezwolenia zarządcy drogi na prowadzenie robót w pasie drogowym w związku z zajęciem pasa drogowego oraz na umieszczenie urządzenia w pasie drogowym (art. 40 ustawy o drogach publicznych).
- 6) Z wnioskiem o wydanie zezwolenia na zajęcie pasa drogowego oraz umieszczenia w nim urządzeń niezwiązanych z potrzebami zarządzania drogami lub zarządzania ruchem drogowym Inwestor zobowiązany jest wystąpić w terminie 30 dni przed planowanym okresem zajęcia pasa drogowego. Do wniosku należy dołączyć mapę sytuacyjno-wysokościową wraz z wrysowanym na niej urządzeniem.
- 7) Wniosek w sprawie zezwolenia na prowadzenie robót budowlano-montażowych w pasie drogowym należy uzupełnić o projekt organizacji ruchu zaopiniowany przez Starostę Powiatu Grudziądzkiego.
- 8) Przed rozpoczęciem i po zakończeniu prac powiadomić tut. urząd.
- 9) W trakcie prowadzonych prac zachować interesy osób trzecich.
- 10) Inwestor zobowiązany jest w terminie 14 dni od daty zakończenia inwestycji do dostarczenia zarządcy drogi inwentaryzacji powykonawczej zawierającej rzeczywistą długość umieszczonego urządzenia oraz jego wartość.
- 11) Decyzja dotyczy drogi gminnej dz. nr 138, 141, 142 – obręb geodezyjny Piaski oraz drogi gminnej dz. nr 263/1 – obręb geodezyjny Turznice.
- 12) Przed rozpoczęciem robót budowlanych Inwestor zobowiązany jest do uzyskania pozwolenia na budowę lub zgłoszenia budowy albo wykonania robót budowlanych.
- 13) Przed uzyskaniem pozwolenia na budowę Inwestor zobowiązany jest do uzgodnienia z zarządcą drogi projektu budowlanego obiektu lub urządzenia.
- 14) Niniejsza decyzja nie zwalnia wnioskodawcy od obowiązku uzyskania dokumentów uprawniających do realizacji procesu inwestycyjnego, określonych w ogólnie obowiązujących przepisach.

UZASADNIENIE

Zgodnie z art. 39 ust. 1 pkt. 1 ustawy z dnia 21 marca 1985 r. o drogach publicznych (Dz. U. z 2016 r., poz. 1440, j.t. ze zm.) zabrania się „*lokalizacji obiektów budowlanych, umieszczania urządzeń, przedmiotów i materiałów niezwiązanych z potrzebami zarządzania drogami lub potrzebami ruchu drogowego*”.

Wyjątek stanowi zapis ust. 3 cyt. przepisu, zgodnie z którym „*w szczególnie uzasadnionych przypadkach lokalizowanie w pasie drogowym obiektów budowlanych lub urządzeń niezwiązanych z potrzebami zarządzania drogami lub potrzebami ruchu drogowego może nastąpić wyłącznie za zezwoleniem właściwego zarządcy drogi, (...) wydawanym w drodze decyzji administracyjnej*”.

Z przywołanych przepisów wynika jednoznacznie, iż ustawodawca w celu ochrony pasa drogowego przeznaczonego do prowadzenia ruchu lub postoju pojazdów oraz ruchu pieszych, wprowadził zakaz umieszczania w nim w/w urządzeń. Warunkiem odstępstwa od tego zakazu jest wystąpienie w konkretnej sprawie szczególnie uzasadnionego przypadku. Udzielenie zatem rzeczowego zezwolenia powinno mieć charakter wyjątkowy.

W niniejszej sprawie organ uznał, że w dniu wydania przedmiotowej decyzji zachodzą przesłanki określone w art. 39 ust. 3 cytowanej ustawy uzasadniające wyrażenie zgody na zlokalizowanie w pasie drogowym wnioskowanych urządzeń. Lokalizacja nie powinna wpływać negatywnie na funkcjonowanie układu drogowego pod warunkiem zachowania przez stronę wnioskującą określonych w niniejszej decyzji warunków.

Decyzja wydana, jest zgodna z wolą strony. **Zgodnie z warunkami decyzji przed przystąpieniem do fizycznego umieszczenia urządzenia w pasie drogowym niezbędne jest wystąpienie wnioskodawcy z wnioskiem o wydanie przez zarządcę drogi decyzji zezwalającej na prowadzenie robót w pasie drogowym i ustalającej za powyższe zajęcie stosownej opłaty oraz decyzji zezwalającej na umieszczenie urządzenia w tymże pasie drogowym i ustalającej za to opłatę.**

POUCZENIE

Od niniejszej decyzji służy stronie odwołanie do Samorządowego Kolegium Odwoławczego w Toruniu, ul. Targowa 13/15, 87-100 Toruń, za pośrednictwem Wójta Gminy Grudziądz, w terminie 14 dni od daty jej doręczenia. W trakcie biegu terminu do wniesienia odwołania strona może zrzec się prawa do wniesienia odwołania wobec organu administracji publicznej, który wydał decyzję. Jeżeli wszystkie strony postępowania zrzekną się prawa do wniesienia odwołania decyzja staje się ostateczna i prawomocna z dniem doręczenia organowi administracji publicznej oświadczenia o zrzeczeniu się prawa do wniesienia odwołania przez ostatnią ze stron postępowania.



ZASTĘPCA WÓJTA

Jacek Zyglewicz

Otrzymują:

1. wnioskodawca
2. a/a

Otrzymałem:

Grudziądz, dnia 2017 roku.

Decyzja zwolniona z opłaty skarbowej na podstawie art. 2 ust. 1 pkt.2
ustawy z dnia 16 listopada 2006 r. o opłacie skarbowej (Dz. U. 2015 poz. 783 j.t. ze zm.)

RRI.7230.1.333.2017

DECYZJA

w sprawie uzgodnienia projektu budowlanego urządzenia infrastruktury technicznej niezwiązanego z potrzebami zarządzania drogami lub potrzebami ruchu drogowego

Na podstawie art. 39 ust. 3 i 3a ustawy z dnia 21 marca 1985 roku o drogach publicznych (Dz. U. z 2017 r., poz. 2222, t.j.), art. 104 i 107 ustawy z dnia 14 czerwca 1960 roku – kodeks postępowania administracyjnego (Dz. U. z 2017 r., poz. 1257 t.j.).

Wójt Gminy Grudziądz

po rozpatrzeniu wniosku **Biura Projektowania i Nadzoru Budowlanego Maciej Daniel, ul. Paderewskiego 16, 86-300 Grudziądz** z dnia 12 grudnia 2017 r. (data wpływu do Urzędu: 12.12.2017 r.)

zatwierdza:

projekt budowlany na budowę sieci wodociągowej wraz z przyłączami w pasie drogi gminnej Nr 040143C (dz. nr 138), Nr 040460C (dz. nr 141), Nr 040459C (dz. nr 142) obręb Piaski oraz drogi gminnej Nr 040143C (dz. nr 263/1) obręb Turznice, gm. Grudziądz. Zatwierdzenie projektu uzależniam od spełnienia następujących warunków:

1. Zgodnie z projektem budowlanym - projektant Pan mgr inż. Maciej Daniel (uprawnienia budowlane znak GP.I.7342/129/TO/92),
2. Zgodnie z warunkami decyzji z dnia 16.11.2017 r. znak: RRI.7230.1.274.2017,
3. Zgodnie z wymogami rozporządzenia Ministra Transportu i Gospodarki Morskiej z dnia 2 marca 1999 r. w sprawie warunków technicznych, jakim powinny odpowiadać drogi publiczne i ich usytuowanie (Dz. U. 2016, poz. 124 j.t.),
4. Zezwala się Inwestorowi na dysponowanie na cele budowlane częścią działki nr 138, 141, 142 obręb geodezyjny Piaski oraz nr 263/1 obręb geodezyjny Turznice stanowiącej pas drogowy – w zakresie i czasie niezbędnym do wykonania robót budowlanych,
5. Przedmiotowe roboty zgodnie z art. 43 ustawy z dnia 7 lipca 1994 r. Prawo budowlane (Dz. U. z 2017 r., poz. 1332 j.t.) podlegają geodezyjnemu wytyczeniu w terenie, a po zakończeniu robót podlegają geodezyjnej inwentaryzacji powykonawczej przez jednostki uprawnione do wykonywania prac geodezyjnych.
6. Inwestor zobowiązany jest w terminie 14 dni od daty zakończenia inwestycji do dostarczenia zarządcy drogi inwentaryzacji powykonawczej zawierającej rzeczywistą długość umieszczonego urządzenia oraz jego wartość.
7. Wbudowane urządzenie należy odpowiednio oznakować.
8. Przed rozpoczęciem prac budowlanych Inwestor zobowiązany jest do uzyskania pozwolenia na budowę lub zgłoszenia budowy albo wykonania robót, gdyż zgoda zarządcy drogi wyrażona w niniejszej decyzji nie jest równoznaczna z pozwoleniem na budowę stosownie do przepisów ustawy z dnia 7 lipca 1994 r. Prawo budowlane (Dz. U. z 2017 r., poz. 1332 j.t.).
9. Przed rozpoczęciem prac budowlanych Inwestor zobowiązany jest do uzyskania zezwolenia zarządcy drogi na prowadzenie robót w pasie drogowym w związku z umieszczeniem w pasie drogowym urządzenia infrastruktury technicznej

niezwiązanego z potrzebami zarządzania drogami lub potrzebami ruchu drogowego (art. 40 ustawy o drogach publicznych), gdyż zezwolenie zarządcy drogi wyrażone w niniejszej decyzji nie jest równoznaczna z zezwoleniem na prowadzenie prac w pasie drogowym, o które Inwestor albo Wykonawca powinien wystąpić do Zarządu Dróg Urzędu Gminy w Grudziądzu w terminie 30 dni przed planowanym okresem zajęcia pasa drogowego. Do wniosku należy dołączyć mapę sytuacyjno-wysokościową wraz z wrysowanym na niej urządzeniem.

10. Wniosek w sprawie zezwolenia na prowadzenie robót budowlano-montażowych w pasie drogowym należy uzupełnić o projekt organizacji ruchu zaopiniowany przez Starostę Powiatu Grudziądzkiego.
11. Koszt budowy lub modernizacji urządzeń w pasie drogowym związanych z realizacją zadania ponosi Inwestor, na którym spoczywa również obowiązek wykonania tych prac.
12. Przed rozpoczęciem i po zakończeniu prac powiadomić tut. Urząd.
13. W trakcie prowadzonych prac zachować interesy osób trzecich.
14. Przywrócenie pasa drogowego do poprzedniego stanu użyteczności w określonym terminie podlega odbiorowi przez tut. Urząd.
15. **Niniejsza decyzja nie zwalnia wnioskodawcy od obowiązku uzyskania dokumentów uprawniających do realizacji procesu inwestycyjnego, określonych w ogólnie obowiązujących przepisach.**

UZASADNIENIE

Zgodnie z art. 107 § 4 KPA odstępuje się od uzasadnienia wobec uwzględnienia żądania strony w całości.

POUCZENIE

Od niniejszej decyzji służy stronie odwołanie do Samorządowego Kolegium Odwoławczego w Toruniu, ul. Targowa 13/15, 87-100 Toruń, za pośrednictwem Wójta Gminy Grudziądz, w terminie 14 dni od daty jej doręczenia. W trakcie biegu terminu do wniesienia odwołania strona może zrzec się prawa do wniesienia odwołania wobec organu administracji publicznej, który wydał decyzję. Jeżeli wszystkie strony postępowania zrzekną się prawa do wniesienia odwołania decyzja staje się ostateczna i prawomocna z dniem doręczenia organowi administracji publicznej oświadczenia o zrzeczeniu się prawa do wniesienia odwołania przez ostatnią ze stron postępowania..



WÓJT
Andrzej Rodziewicz
.....
Imię, nazwisko i podpis osoby
uprawnionej do wydania decyzji z
podaniem stanowiska służbowego

Otrzymują:

1. wnioskodawca
2. a/a

Otrzymałem:

Grudziądz, dnia 2017 roku.

Decyzja zwolniona z opłaty skarbowej na podstawie art. 2 ust. 1 pkt.2
ustawy z dnia 16 listopada 2006 r. o opłacie skarbowej (Dz. U. 2015 poz. 783 j.t. ze zm.)